این صفحه پیام‌ها، متن‌ها، عکس‌نوشت‌ها و خبرهای کوتاه منتشر شده در فضای مجازی را بازنشر می‌دهد. تلاش بر این است که دیدگاه‌ها و نظرات کاربران اندیشمند شبکه‌های اجتماعی در عرصه مکتوب هم دیده شود.

آیینه نفس

الصلوه معراج المؤمن

آیت‌الله ناصری(ره):

در روایت می‌فرماید: الصلوه معراج المؤمن. مؤمنین هم به معراج می‌روند، اما چه موقعی؟ موقعی که نماز می‌خوانند. نماز که می‌خوانند برای آنها کشف حجب می‌شود و حقایق را در نماز می‌بینند. خوشا به حال آنها، چه نمازی می‌خوانند! در نماز سیر ملکوتی می‌کنند و حقایق برای آنها منکشف می‌شود. این نماز چنین اثری دارد. در روایت دیگری می‌فرمایند: الصَّلَاةُ عَمُودُ الدِّین ستون وسط خیمه را عمود می‌گویند. نماز عمود خیمه دین است، استقامت دین به نماز است. این اندازه مورد اهمیت است. یا امام رضا(ع) فرمود: الصَّلَاةُ قُرْبَانُ کُلِّ تَقِیٍّ؛ نماز موجب نزدیک شدن انسان‌های با تقوا به خدا می‌شود.

منبع: کانال رسمی آیت‌الله ناصری در ایتا

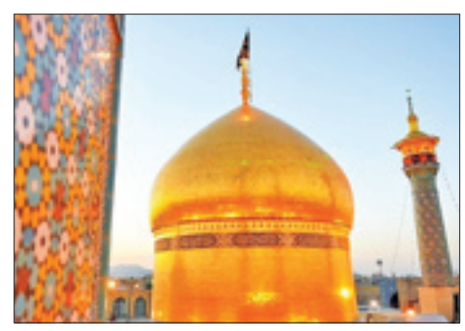

باید شبیه او شویم!

کانال تلگرامی «آیت‌الله مصباح یزدی(ره)» بخشی از بیانات ایشان را به اشتراک گذاشت. مرحوم مصباح(ره) می‌فرمایند: اگر راست می‌گوییم، چطور ممکن است حضرت زینب(س) را دوست بداریم اما بویی از عفت و حیا نداشته باشیم؟ چطور ممکن است حضرت زینب(س) را دوست بداریم اما در مقام دفاع از حق، از همه چیز خود نگذریم و شهامت نداشته باشیم؟! اگر او را دوست داریم، باید شبیه او شویم.

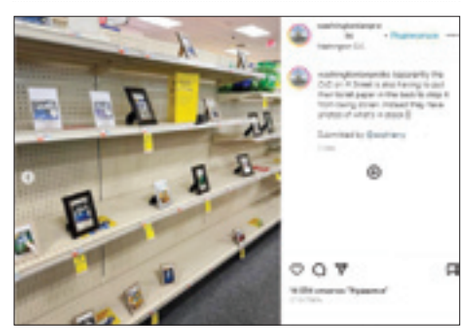

فضاحت!

کاربری با نام «سیزیف» در توئیتی نوشت: این فضاحت رو می‌بینید؟ اینجا فروشگاه‌های واشینگتن هست، به دلیل آمار دزدی زیاد محصولات رو برداشتن به جاش عکس محصول رو گذاشتن! اگر این خبر مربوط به یکی از شهرهای کوچیک ایران بود، تو رسانه‌هاشون اعلام قحطی و فقر و توحش ایرانی‌ها رو می‌کردن.

زمان هم پیشرفت دارد و هم انحراف

کانال تلگرامی «توابین» یادداشتی از استاد شهید مرتضی مطهری(ره) را به استناد کتاب «یادداشت‌های استاد مطهری، ج ۱۰، ص ۱۵۵» به اشتراک گذاشت. استاد شهید نگاشته‌اند: زمان همان طوری که پیشرفت دارد، انحراف هم دارد. با پیشرفت زمان باید پیش رفت و با انحراف زمان باید مبارزه کرد.

مدیران سابق نمی‌توانند اپوزیسیون امروز باشند

حامد پهلوانی در توئیتی نوشت: درسته رهبری سال ۹۶ گفت: «کسانی که همه امکانات کشور دست‌شان هست یا بوده، حق ندارند نقش اپوزیسیون بازی کنند»، اما فقط مختص احمدی‌نژاد و خاتمی نبود، الان مصداقش حسن روحانی و اعضای دولت سابق است.

واکنش مجازی فعالان رسانه‌ای و تحلیلگران مسائل سیاسی به آتش‌بس در غزه

غزه دولت‌های عربی نیست که شش روزه تسلیم شود!

با برقراری آتش‌بس در غزه فعالان رسانه‌ای و تحلیلگران مسائل سیاسی در توئیت‌هایی از تأثیر این آتش‌بس و پیام‌های آن نوشتند. کاربران این آتش‌بس را پیروزی برای جریان مقاومت قلمداد کردند که مقدمه نابودی اسرائیل خواهد بود. کاربران پیام این آتش‌بس را شکستن تصویر شکست‌پذیری رژیم صهیونیستی در برابر مقاومت دانستند. استناد کاربران به صحبت‌های سران جنایتکار رژیم صهیونیستی در روزهای نخستین جنگ بود که حالا از تمامی آنها گذر کرده‌اند و شرایط حماس را پذیرفته‌اند. در ادامه بخش‌هایی از واکنش‌های مطرح‌شده را مرور کرده‌ایم.

■ **علی شمخانی:**
پیام صریح آتش‌بس حماس و رژیم‌صهیونیستی: ۱. حماس نابود نشد و بر مواضع خود استوار است. ۲. زیر ساخت‌های نظامی مقاومت به ویژه تونل‌ها فعال هستند. ۳. اسرای اسرائیلی آزاد نشدند، بلکه مبادله شدند، هیچ یک از اهداف اعلام‌شده نتانیاهو پس از ۵۰روز کشتار نژادپرستانه محقق نشد و این یعنی شکست مطلق.

■ **محسن رضایی:**
نتانیاهو با مقاومت مردم غزه و حماس، تشدید حملات هدفمند حزب‌الله و بازشدن جبهه جدید در دریا از سوی انصارالله، پس از ۴۷روز ناچار به پذیرش آتش‌بس شد. ادامه جنگ از سوی اسرائیل، ضربات بزرگ‌تری را به آنها وارد می‌کند. اسرائیل هیچ‌گاه به اهداف نژادپرستانه و شوم خود در غزه دست نخواهد یافت.

■ **احمد نادری:**
نتانیاهو به رغم این ادعا که بدون آزادی همه اسرا آتش‌بسی در کار نخواهد بود، نهایتاً به آتش‌بس تن داد. آینده غزه را نیز مقاومت تعیین خواهد کرد. نه حماس و نه هیچ کدام از اجزای مقاومت حذف‌شدنی نیستند. آن که محکوم به نابودی است، رژیم موقت صهیونیستی است. #طوفان‌الاقصی

■ **مهدی محمدی:**
معنای بنیادین آتش‌بس کنونی که رژیم اسرائیل سعی می‌کند آن را پنهان نگهدارد، این است که اهداف آن- یعنی آزادی بخشی از زندانیان غیرنظامی- با روش جنگی قابل تحقق نبوده است. این معنایی ویرانگر برای ماشین جنگی دارد که هدف خود را نابودی حماس تعریف کرده است!

■ **سیدعباس صالحی:**
اسرائیل در شش روز لشکرهای عربی را درهم شکست و سینا و جولان را اشغال کرد، اما غزه حدود ۵۰روز ایستادگی می‌کند و تسلیم نمی‌شود. امید که آتش‌بس موقت طلیعه فتح مقاومت باشد، همان گونه که صلح حدیبیه نوید فتح مکه شد. سپیده‌دم کودکان غزه دور از انتظار نیست.

■ **سیدسعید لواسانی:**
شر مطلق قرار بود حماس را از بین ببرد، چه کشتار وحشیانه‌ای راه انداخت، به کجا رسید؟ الان مجبور است آتش‌بس و شرایط حماس را بپذیرد. پنجمین ارتش دنیا و یک گروه کوچک و شکستی مفتضحانه! این مقدمه نابودی و محو رژیم منحط صهیونیستی است که ان‌شاءالله تعالی به زودی خواهیم دید. #فلسطین الان

■ **ک. جعفری:**
آتش‌بس برقرار شد، حماس نابود نشد، فلسطینی‌ها به شمال برگشتند، اسرا با مبادله آزاد شدند، مقاومت از ۱۰درصد توانش هم استفاده نکرد، نظامیان اسرائیلی پس از تلفات سنگین ناچار به عقب‌نشینی شدند، اینها فقط بخشی از داستان است. غزه زیباتر از قبل ساخته می‌شود و کودکان به دنیا می‌آیند.

■ **اعظم‌سادات سیدمؤمنی:**
صهیونیست‌ها بعد از چهل‌وچند روز حملات شدید، نتوانستند اهداف اولیه خودشان را یعنی آزادی بازداشت‌شدگان را محقق کنند، به همین دلیل به مذاکره و آتش‌بس تن دادند.

■ **محمدصادق علیزاده:**
اسرائیل از «گروگان‌ها باید بی‌قید و شرط آزاد شوند و تا آزاد شدن همه گروگان‌ها هیچ آتش‌بسی در کار نخواهد بود» رسیده به جشن پیروزی برای آزادی ۱۳ گروگان در روز اول آتش‌بس!

خدایا چیست این افسانه هستی؟

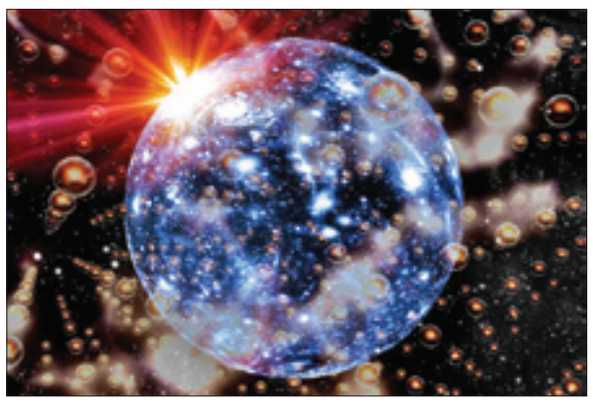

دکتر هادی صمدی، استاد فلسفه و پژوهشگر فلسفه تکاملی در کانال تلگرامی خود نوشت: «خدایا چیست این افسانه هستی؟» دانشمندان در طرح این پرسش‌های عمیق و زیبا با شاعران شریکند، اما در قالب پرسش‌هایی قابل پژوهش آنها را عرضه می‌کنند: حیات چگونه شکل گرفته است؟ آیا انتخاب طبیعی نقشی در شکل‌گیری نخستین تک‌سلولی داشته است؟ قدیمی‌ترین موجود زنده به چه شکل بوده است؟

نیای مشترک همه موجودات، اولین تک‌سلولی زنده است. قبل از آن حیات به شکل غیرسلولی بوده است که به آن فوکا گویند. فوکا تا چند میلیون سال تکثیر شده، اما از یک نقطه به شکل حیات سلولی درآمده و باز تکثیر شده تا جایی که در نقطه‌ای دیگر با تغییری که در یک تقسیم سلولی رخ داده است، نقطه آغاز نخستین دوشاخه‌شدن مهم در درخت حیات رقم می‌خورد و باکتری‌ها و آرکئاها (باستانیان) از هم جدا می‌شوند. به این تک‌سلولی فرضی «آخرین نیای مشترک همگانی» (لوکا) گویند.

قبل از آنکه به پژوهش جدید نشریه نیچر درباره لوکا اشاره شود، اشاره به برخی پرسش‌ها درباره فوکا نیز بد نیست.

فرایندی که به زیست‌زایی (آبیوجنسیس) موسوم است و طی آن فوکا شکل گرفته و در ادامه به شکلی سلولی درآمده چگونه بوده است؟ نظریه‌های مختلفی وجود دارد که هر چند اجماعی بر سر آنها نیست اما مشخصاً گفته می‌شود که فوکا در یک لحظه خاص شکل نگرفته است. فرایند زیست‌زایی، تدریجی و درازآهنگ بوده و به مرور به پیچیدگی‌ها افزوده شده است.

پرسش‌های نظری مهمی پیش رو است، مثلاً اینکه آیا شکل‌گیری فوکا محصول تکامل است؟

اگر به این پرسش پاسخ منفی دهیم و بگوییم که فوکا محصول عملکرد انتخاب طبیعی نیست، به آن معنا می‌شود که موجودی به پیچیدگی فوکا توانسته است بدون مکانیسم اصلی تکامل، یعنی بدون کمک انتخاب طبیعی شکل بگیرد و این تبیین‌های جایگزین بسیار پیچیده‌ای می‌طلبد.

اما اگر با پاسخی مثبت به این پرسش بگوییم که در شکل‌گیری این تک‌سلولی، انتخاب طبیعی دخالت داشته است، می‌توان پرسید انتخاب طبیعی چگونه ژن‌های آن را به وجود آورده؟ چگونه نخستین آر.ان.ای‌ها در جهان پیشاسلولی شکل گرفته‌اند؟ مگر نه اینکه انتخاب طبیعی روی خصیصه‌های ارث‌پذیر کار می‌کند؟ اما اگر خصیصه موردنظر ساختار خاص خود آر.ان.ای باشد، پرسش این است که پس اولین آر.ان.ای‌ها که عامل وراثت هستند، چگونه شکل گرفته‌اند؟!

احتمالاً در پاسخ باید از توارث غیرژنی سخن بگوییم یا نگاهی جدید به تکامل داشته باشیم. این دو راهی به خوبی نشان می‌دهد که چرا هر چند زیست‌شناسان فرضیه‌های جالبی را عرضه کرده‌اند اما رسیدن به اجماعی بر سر شکل‌گیری نخستین نیای مشترک سخت است. داروین معتقد بود نظریه تکامل، هم چگونگی توزیع خصیصه‌ها را در تبارها توضیح می‌دهد و هم به‌وجود آمدن ساختارهای پیچیده در موجودات زنده را، اما درباره اینکه چگونه یک یا چند نیای اولیه شکل گرفته‌اند، نظری نداشت، هر چند به وضوح اولین تک‌سلولی‌ها نیز بسیار پیچیده بوده‌اند و باید مشمول نظریه داروین شوند، اما داروین احتمالاً معتقد نبود که انتخاب طبیعی بتواند شکل‌گیری آن را توضیح دهد. از حدود ۱۹۷۰ به بعد بود که برخی نظریه‌پردازان تکاملی بر آن شدند که نظریه تکامل را برای شکل‌گیری نخستین نیای مشترک نیز به کار گیرند و از «تکامل شیمیایی» سخن گفتند. احتمالاً نظریه تکاملی گم‌شده که در پست‌های قبلی از آن سخن رفت، در اینجا کارآمد باشد.

اما سؤال دیگر این است: تبار اولیه‌ای که از تک‌سلولی اولیه تا آخرین نیای مشترک وجود داشته، بیشتر به باکتری‌ها شبیه بوده است یا به آرکئاها؟ به طور متعارف به چند دلیل آرکئاها کاندیدای بهتری در قدیمی‌تر بودن هستند. از جمله اینکه در اعماق اقیانوس‌ها و در فشار و دمای زیاد نزدیک به آتشفشان‌های دریایی نیز یافت شده‌اند و منابع انرژی متنوع‌تری نیز دارند، اما محاسبات مولکولی که چند روز پیش نتایج آن در نیچر منتشر شد، چیز دیگری می‌گوید.

محاسبات مولکولی نشان می‌دهند آخرین نیای مشترک یا لوکا چیزی بین ۴/۵۲ تا ۴/۳۲ بیلیون سال پیش به وجود آمده است، اما شواهد مولکولی نشان می‌دهند قدیمی‌ترین آرکئاها صدها میلیون سال پس از حیات به وجود آمده‌اند، یعنی حدود ۳/۹۵ تا ۳/۳۷ بیلیون سال پیش، در حالی که نیای مشترک باکتری‌ها چیزی حدود ۴/۴۹ تا ۴/۰۵ بیلیون سال پیش بوده است.

به عبارتی، همانطور که در سال‌های اخیر مطرح شده بود، باکتری‌ها قدیمی‌تر از آرکئاها هستند و نام «باستانی‌ها» برای آنها بامسمی‌تر است! اما این بار شاهد تجربی محکم‌تری، قدیمی‌تر بودن ارکئاها را رد کرده است، البته همانند سایر پاسخ‌های علمی نتایج قطعی نیست. ممکن است آرکئاهای قدیمی‌تری وجود داشته‌اند که شواهدی از آنها باقی نمانده یا هنوز در اعماق اقیانوس‌ها زیست می‌کنند و کشف نشده‌اند.

سند صداقت سران حزب‌الله

مهدی جهان‌تیغی در توئیتر نوشت: از شهادت آقازاده سیدنصرالله در سال ۱۳۷۶ تا شهادت آقازاده محمد رعد، نماینده حزب‌الله در مجلس لبنان در سال ۱۴۰۲ (امروز) آن هم در جنگ مستقیم با اسرائیل، یعنی بخش مهمی از راز محبوبیت و موفقیت حزب‌الله لبنان را باید در شهادت چنین آقازاده‌های گمنامی دید که سند صداقت و حقانیت راه پدران‌شان می‌شوند.

از عکس گرفتن با دوستان‌تان فرار نکنید

کاربری با نام «حانیه» نوشت: یه نفر می‌گفت توی مدرسه، سفر یا دورهمی با دوستان و فامیل، از عکس گرفتن فرار نکنین. هر چقدر هم از ظاهرتون خوشتون نمیاد یا کلاً از عکس فراری هستین، در آینده حستون عوض می‌شه و اون عکس‌ها براتون ارزشمندن. اگر هم نباشین کسانی که دوستون دارن حداقل عکس‌هاتون رو دارن.

یک تیر و ۶ نشان

کانال تلگرامی «ژئوپلتیک رسانه» نوشت: یمن با توقیف کشتی تجاری اسرائیلی که از مبدأ ترکیه بارگیری شده بود، ابتدا در گوش اردوغان زد که در یک ماه با لفاظی و ژست دیپلماتیک، خود را مدافع غزه نشان داده، ولی در عمل ۳۰۰کشتی تجاری به نفع اسرائیل بارگیری کرده!

کشتی به مقصد هند بارگیری شده بود، پس دومین سیلی در گوش داموردراس مودی، نخست‌وزیر هند نواخته شد که در رؤیای راه‌اندازی کریدور عرب-مدیترانه در یک ماه گذشته حامی اسرائیل بود! مودی می‌داند که لازمه یک کریدور تجاری «امنیت» است و با وجود انصارالله یمن، کریدور اسرائیل امن نخواهد بود.

سومین سیلی در گوش نتانیاهو فرود آمد؛ ۸۰درصد اقتصاد اسرائیل دریامحور است و یمن با توقیف کشتی تجاری اثبات کرد نابودکردن اقتصاد اسرائیل برایش آب خوردن است.

چهارمین سیلی گوش اروپا را داغ کرد؛ ۴۰درصد انرژی دنیا از تنگه باب‌المندب و با اجازه یمن جابه‌جا می‌شود. انرژی که از کانال روسیه به اروپا می‌رسید، مسدود شده و حالا انصارالله با هدف قرار دادن پهپاد امریکایی و توقیف کشتی تجاری اسرائیل، پالس منفی به بازار انرژی و اقتصاد اروپا مخابره می‌کند، دقیقاً همزمان با آغاز زمستان سخت اروپا!

پنجمین سیلی صورت بن‌سلمان را سرخ کرد تا علاوه بر یادآوری موازنه قدرت در برابر عربستان، رگ غیرت جهان عرب را متورم کند و از خواب غفلت بیدار شوند.

زنگ آخرین سیلی در گوش امریکا صدا کرد، چپ و راست، راست و چپ! زیرا طراح اصلی این جنگ امریکاست، پس سیلی‌زدن به سایرین در حقیقت یک پس‌سری محکم به امریکاست که اتاق فرمان این آتش است.

در پایان یادآوری می‌کنم هدف صرفاً نابودی اسرائیل نیست، جبهه مقاومت با تقسیم وظایف (عراق و سوریه در خشکی ۴۰ پایگاه امریکایی را تاکنون هدف قرار داده‌اند و امریکا جرئت نفس کشیدن هم ندارد، یمن در دریا)، در حال بازتعریف مختصات نظم نوین جهانی ذیل منظومه فکری امام خامنه‌ای است که مقدماتش نابودی شبکه اختاپوسی شیطان اکبر و ایادی او در منطقه و جهان است.

شبکه‌های مجازی و داستان‌های واقعی زندگی‌های سخت

حجت مشتاقیان در کانال تلگرامی خود نوشت: تو اینستاگرام داره زیاد میشه افرادی که با چالش‌های سختی توی زندگی‌شون روبه‌رو شدن و تلاش کردن با اشتراک تجربیات‌شون به چالش‌شون معنایی بدن. روایت، همدلی و دوستی می‌سازه. درسته شاید حتی یک پیام هم رد و بدل نکنیم، ولی اون قصه و آدم‌هاش برامون مهم میشن. احساس‌شون می‌کنیم؛ خستگی‌هاشون رو، امیدها و ترس‌هاشون رو. مردی که زنش تنهاشون گذاشته و تنها داره بچه‌اش که فلج مغزی هست رو بزرگ می‌کنه. زنی که شوهرش خودکشی کرده و تنها داره برای دختربچه‌اش پدری و مادری می‌کنه. دختری که در اسکی قطع نخاع شده و مجبوره روی صندلی چرخدار باشه، به امید روزی که روی پاهاش وایسه و راه بره. نمی‌دونم چرا ولی داستان‌های واقعی رو به داستان‌های خیالی ترجیح میدم، شاید چون هر لحظه می‌تونی به قهرمان قصه بگی دمت گرم و بهترین آرزوها رو براش بفرستی.

مضرات دیدن اخبار به حد افراطی

کانال تلگرامی «عصر هوشمندی» نوشت: خبر برای مغز مانند شکر است برای بدن! رالف دابلی، نویسنده و محقق امریکایی در کتاب «هنر شفاف اندیشیدن» می‌گوید: طی دهه‌های اخیر انسان متوجه شده است رژیم غذایی نامناسب، زندگی را به خطر می‌اندازد و بیماری‌های زیادی نظیر سکته و دیابت به دنبال دارد. با این حال، بسیاری از ما هنوز متوجه نیستیم که خبر برای مغز مانند شکر است برای بدن! هضم اخبار برای مغز به‌سادگی هضم شکر برای بدن است. شکر می‌تواند به سادگی جذب بدن شود و برای بدن مضر است. رسانه یک سره تکه‌های بسیار کوچکی از اخبار را به خورد مغز ما می‌دهد. این تکه‌های خبر آنقدر کوچک هستند که اگر آنها را جداگانه در نظر بگیرید، اصلاً دچار نگرانی نمی‌شوید و فهم و جذب آنها نیاز چندانی به فکر کردن ندارد. این دقیقاً دلیل اصلی سیری‌ناپذیری مغز ما در مصرف خبر است. ما از مصرف خبر سیر نمی‌شویم. نقطه مقابل این وضعیت را می‌توان در مطالعه کتاب یا مقاله دید.

مبارزه با قاچاق، کدام رویکرد؟

سیدیاسر جبرائیلی در کانال تلگرامی خود نوشت: درباره بحث قاچاق، دو رویکرد متباین و متضاد وجود دارد که دو روش و دو نتیجه متفاوت از آن ناشی می‌شود. ما معتقدیم مؤثرترین شیوه مبارزه با قاچاق، کور کردن منابع مالی قاچاق است. چه، قاچاقچی ارز مورد نیاز خود را یا از محل صادرات کشور تأمین می‌کند یا از بازار داخل. بر این اساس، راهکار مبارزه با قاچاق، اجرای دقیق سیاست پیمان‌سپاری ارزی، اشراف کامل دولت بر جریان ارز و هدایت مصارف ارزی از سوی دولت در جهت منافع عمومی است. وقتی ارز حاصل از صادرات، تحت اشراف دولت قرار گرفت و تحت هدایت دولت تخصیص یافت، قاچاقچی اساساً ارزی در اختیار نخواهد داشت که صرف کالای قاچاق کند، اما نئولیبرال‌ها قاچاق را یک مسئله اخلاقی قلمداد می‌کنند و می‌گویند قاچاقچی قاچاق می‌کند، چون تعرفه واردات بالاست. اگر تعرفه را پایین بیاوریم، قاچاقچی‌ها واردات خود را از مبادی رسمی انجام خواهند داد و مسئله قاچاق حل خواهد شد. مثل اینکه برای جلوگیری از وقوع تخلف «عبور از چراغ قرمز» همه چراغ‌ها را سبز کنیم یا محدودیت را از سرعت در جاده‌ها برداریم تا هیچ کس مشمول جریمه سرعت بیش از حد مجاز نشود! این جماعت اساساً نمی‌خواهند بفهمند که اگر برای کالایی تعرفه گذاشته یا واردات آن ممنوع می‌شود، هدف، حمایت از تولید داخلی است! اینها از پشت عینک ایدئولوژیک و متصلب تجارت آزاد به عالم می‌نگرند و نسخه‌شان برای همه مسائل پیچیده، همین رهاسازی است. نئولیبرال‌ها به همین دلیل و برخی دلایل دیگر که ریشه در منافع‌شان دارد، با پیمان‌سپاری ارزی نیز به شدت مخالفند.

تصویر منتخب

باغ فتح‌آباد کرمان | خبرگزاری تسنیم