برتر روزنامه‌ها

تنها دموکراسی خاورمیانه!

روزنامه ایران در یادداشتی نوشت: این روزها که جامعه جهانی کلکسیونی از جنایات و نسل‌کشی رژیم کودک‌کش صهیونیستی را مشاهده می‌کند، بر همگان ثابت شده که «تنها دموکراسی خاورمیانه!» در واقع بلوف مزخرف اسرائیل و نهادهای غربی‌ای بوده که مأموریت داشتند با پروپاگاندا و انحراف افکار عمومی، اسرائیل را با ارزش‌های لیبرالی چون دموکراسی و حقوق بشر به تصویر بکشند! رژیمی که ماشین کشتار آن تا روز هجدهم جنگ فعلی در غزه، ۵هزارو۷۹۱نفر را به شهادت رسانده که ۲هزارو۳۶۰ نفر آن کودکان مظلوم و بی‌گناه هستند، محصول همان مدعیان دموکراسی و لیبرال‌هایی است که می‌خواستند برای بشریت، آزادی و حقوق بشر به ارمغان بیاورند ولی امروز در بحبوحه جنایت تاریخی صهیونیست‌ها که بی‌پروا، بیمارستان، مدرسه، کلیسا و مسجد را بمباران می‌کنند بایدن، سوناک و مکرون صف کشیده‌اند تا خود را به نتانیاهوی خون‌آشام برسانند و او را در آغوش بکشند و اعلام کنند که حامی اسرائیل هستند! بایدن، سوناک و مکرون، نماد و سمبل چه حکومت‌هایی هستند؟ گوش دنیا از شعار دموکراسی و حقوق بشر آنها کر نشده است؟ چه شده است که اینطور نقاب برانداخته‌اند و همدست با یک رژیم خون‌آشام شده‌اند؟ واقعیت این است، همان‌طور که «تنها دموکراسی خاورمیانه» یک دروغ بزرگ بوده، حقوق بشر و لیبرال‌دموکراسی غربی هم چیزی جز پوششی برای جنگ و کشتار و زیاده‌خواهی و دست‌اندازی به ثروت کشورهای خاورمیانه نبوده است. دنیا امروز با سراب سازمان ملل و نهادهای حقوق بشری روبه‌رو است که برای توقف جنایات وحشیانه و سبعانه صهیونیستی، هیچ کاری نکردند ولو در حد یک قطعنامه نمایشی!

سازمان قدرت‌ها!

روزنامه صبح‌نو در یادداشتی با اشاره به عمل سازمان‌های بین‌المللی در قبال نسل‌کشی رژیم‌صهیونیستی در غزه نوشت: سازمان‌ها و نهادهای بین‌المللی بنا گذاشته شده‌اند که زندگی امن، آرام و رفاه را برای انسان امروز متجلی کنند، اما امروز سکوت و بی‌تفاوتی این سازمان‌ها، بیانگر بی‌خاصیت‌شدن آنهاست. یکی از مشکلات سازمان ملل ناشی از ترکیب تاریخ مصرف گذشته شورای امنیت است که هیچ‌گاه برای حل بحران‌ها و مسائل نمی‌توانند به نتیجه برسند و تصمیم‌گیری کنند. حق وتو نیز پاشنه آشیل سازمان ملل متحد است که قدرت‌ها بر اساس منافع خود مانع یک تصمیم می‌شوند؛ امکانی که گاهی به صورت دلخواهانه و بی‌قاعده مورد استفاده قرار می‌گیرد، همچنان که در ماجرای جنگ غزه تاکنون دوباره قطعنامه برای آتش‌بس فوری پیشنهاد شده، اما هر دو بار این قطعنامه‌ها در شورای امنیت توسط امریکا وتو شده است، البته سیاستمداران امریکایی، تبعیت تصمیم‌های سازمان ملل از سیاست‌های امریکا را حق خود می‌دانند چراکه بیشتر هزینه‌های این سازمان توسط امریکا تأمین می‌شود. روزی جان بولتون، سفیر پیشین امریکا در سازمان ملل گفته بود: «این تنها امریکاست که استحقاق عضویت در شورای امنیت سازمان ملل را دارد و در مجموع این سازمان کارایی نداشته و لازم است امریکا به طور یک‌جانبه به حل‌وفصل منازعات بین‌المللی بپردازد.» بنابراین می‌توان گفت نهادی به نام سازمان ملل وجود خارجی ندارد، بلکه مجموعه‌ای است تحت قیمومت و رهبری امریکا که به ابزاری در خدمت اهداف سلطه‌طلبانه و خصمانه قدرت‌ها تبدیل شده است.

پتک دوباره بر سر نتانیاهو

روزنامه جام‌جم در شماره دیروز خود نوشت: انتشار نتایج آخرین نظرسنجی مؤسسه صهیونیستی دموکراسی برای اسرائیل، شوک بسیار سختی را بر پیکره نخست‌وزیر رژیم اشغالگر قدس و دیگر صاحبان قدرت در اراضی اشغالی وارد ساخته است. بر اساس نظرسنجی جدید این مؤسسه، اعتماد ساکنان اراضی اشغالی به نخست‌وزیر و رهبران کابینه مستقر در قدرت، به پایین‌ترین حد طی دو دهه اخیر رسیده است. به عبارت بهتر، هیچ کابینه‌ای به اندازه کابینه نتانیاهو طی دو دهه اخیر در اراضی اشغالی منفور نبوده است. در خصوص این نظرسنجی، دو نکته اساسی وجود دارد که نمی‌توان به سادگی از آن غافل شد، نخست اینکه نظرسنجی مذکور در بحبوحه جنگ صورت گرفته است! تجربه نشان داده که ترس ذاتی صهیونیست‌ها نسبت به بحران‌های هویتی و امنیتی، منجر به افزایش حمایت آنها از کابینه‌های مستقر، در دوران جنگ یا تهدید می‌شود اما اکنون متعاقب وقوع عملیات طوفان‌الاقصی، این قاعده در تل‌آویو و حیفا جاری نیست! دومین نکته، مربوط به افزایش ریسک حملات بعدی صهیونیست‌ها به غزه (براساس نظرسنجی مذکور) است. با توجه به نگاه فرامتنی بسیار منفی ساکنان اراضی اشغالی نسبت به کابینه ائتلافی نتانیاهو، قطعاً هرگونه اقدام حماقت‌آمیز صهیونیست‌ها در نوار غزه از جمله وقوع جنگ زمینی (که پاشنه آشیل صهیونیست‌ها در نبرد محسوب می‌شود)، هزینه‌های بسیار سخت‌تری برای نخست‌وزیر و کابینه رژیم اشغالگر قدس به همراه خواهد داشت. فراموش نکنیم که در آخرین انتخابات نامشروع برگزارشده در اراضی اشغالی، صهیونیست‌ها به واسطه ناامیدی از عملکرد و درایت افرادی مانند بنی گانتز و لاپید به حزب لیکود و شرکای ائتلافی آن رأی دادند اما اکنون نتانیاهو نیز تبدیل به نماد شکستی تمام‌عیار در تل‌آویو شده است. محصول این شرایط، بازگشت صهیونیست‌ها به دامان احزاب چپ‌گرا نخواهد بود، بلکه شکل‌گیری رسمی مؤلفه‌ها و پیش‌شرط‌های سقوط نهایی صهیونیسم و رژیم برآمده از آن است.

گزارش

از «رادیواسرائیل» تا «اینترنشنال» ستاد پروپاگاندای رژیم‌صهیونیستی علیه ایران

در دو هفته گذشته فعالیت شبکه ضدایرانی «ایران اینترنشنال» کاملاً جانبدارانه و به نفع صهیونیست‌ها وارد عمل شده است که نشان می‌دهد اسرائیل پشتیبانی مادی و لجستیکی از آن را به عهده گرفته است.

به گزارش تسنیم، قرن بیستم و سده‌ای که جنگ‌های متعددی را به چشم دیده بود، یکی از مهم‌ترین وسایل ارتباطی و اطلاع‌رسانی و حتی تبلیغات و پروپاگاندای جنگی‌اش رادیو بود؛ از استفاده محدود از آن در جنگ اول بین‌الملل تا استفاده گسترده در جنگ جهانی دوم. رادیو حتی به سنگرهای سربازان قوای متفقین و متحدین هم راه یافته بود و اخبار را دنبال می‌کردند و شبکه‌های رادیویی برای موفقیت بیشتر در سطح جهان اقدام به راه‌اندازی زبان‌های مختلف کردند، چنانچه رادیو برلین با تأسیس بخش فارسی زیر نظر وزارت تبلیغات آلمان نازی تلاش می‌کرد افکار عمومی ایرانیان را به ایدئولوژی نازیسم جلب کند.

در این فضای رقابتی رادیو فارسی BBC مشغول کار شد که سال گذشته بعد از ۸۲سال فعالیت اعلام تعطیلی کرد؛ رادیویی که شاید مهم‌ترین رخداد تاریخ معاصر که با آن گره خورده، رمزی باشد که در شب کودتای ۲۸مرداد۱۳۳۲ و سرنگونی دولت محمد مصدق اعلام کرد. گوینده BBC آن شب با اعلام جمله «اکنون ساعت دقیقاً ۱۲ نیمه‌شب است» به جای جمله همیشگی «اکنون ساعت ۱۲ نیمه‌شب است» پیامی رمزی به شاه و همراهانش برای اطمینان بخشیدن به آنان و نشان دادن آمادگی لندن برای عملیات کودتا داد.

البته مأموریت این رادیو اکنون به بخش فارسی شبکه BBC منتقل شده است. رادیو مسکو نیز ۲۳ژوئن سال ۱۹۴۱، یک روز پس از حمله آلمان به اتحاد جماهیر شوروی به زبان فارسی راه افتاد که به اخبار دفتر اطلاعاتی شوروی اختصاص داشت.

کارکرد رادیو در زمان‌های جنگ محدود به فعالیت تبلیغاتی جبهه خودی نبود بلکه اپوزیسیون و مزدوران نیز از رادیو برای تضعیف نیروهای کشورشان استفاده می‌کردند.

در زمان جنگ تحمیلی ایران و عراق نیز رادیو مجاهد وابسته به گروهک منافقین در جبهه دشمن به مزدوری برای رژیم بعث می‌پرداخت. این رادیو بعد از ورود این گروهک به فاز مسلحانه در ۳۰خرداد ۱۳۶۰، از سوم مرداد همان سال با تجهیزات ابتدایی در کوهستان‌های کردستان کار خود را آغاز کرد و بعد از انتقال سرکردگان و اعضای آن به عراق، از آنجا به پخش برنامه می‌پرداخت.

یکی دیگر از رادیوهای فارسی‌زبان سال‌های گذشته، رادیواسرائیل بود که از سال ۱۹۵۸ شروع به کار کرد و بعد از قریب ۶۰سال فعالیت در سال ۲۰۱۷ به کار خود پایان داد. این رادیو در سال‌های بعد از پیروزی انقلاب رفته‌رفته به محاق رفت. علاوه بر کم‌رونق‌شدن رادیو میان وسایل ارتباط جمعی، یک علت مهم آن منفور بودن رژیم‌صهیونیستی میان مردم ایران بود و حتی بین رسانه‌های فارسی‌زبان خارج کشور همچون رادیو BBC و صدای امریکا، نقش کمرنگی در تحولات داشت.

در سال‌های اخیر و غلبه تصویر بر صدا، رادیوهای بیگانه جای خود را به شبکه‌های تلویزیونی دادند و جبهه ضدایرانی اقدام به راه‌اندازی شبکه‌های ماهواره‌ای کرد. BBC فارسی جایگزین رادیو BBC شد و تلویزیون صدای امریکا جای خود را به ایستگاه رادیویی آن داد اما رادیواسرائیل به رغم تعطیلی شاید به دلیل نداشتن برد رسانه‌ای، جایگزینی نداشت تا در سال جاری که شبکه تلویزیونی ایران‌اینترنشنال به رسانه رژیم‌صهیونیستی تبدیل شد.

■ تغییر کارفرما

از «سعودی» به «صهیونیسم»

شبکه ایران‌اینترنشنال سال ۹۶ و همزمان با انتخابات ریاست‌جمهوری در ایران با جمعی از خبرنگاران جداشده از BBC فارسی- و البته با حقوق بالاتر- آغاز به کار کرد، از ابتدای تأسیس این شبکه حدس و گمان‌هایی درباره منابع مالی آن مطرح بود. رویکرد این شبکه به پوشش اخبار ضدایرانی و تریبون دادن به اپوزیسیون به ویژه بازماندگان سلطنت متمرکز بود اما گزارش گاردین و افشاگری برخی فعالان اپوزیسیون ماهیت سعودی آنها را افشا کرد. روزنامه گاردین سال ۹۷ در گزارشی نوشت: همان «عربستان‌سعودی بودجه هنگفت ۲۵۰میلیون دلاری شبکه ایران‌اینترنشنال را تأمین می‌کند»، این بخشی از گزارشی بود که از منابع مالی این شبکه ضدایرانی منتشر شد.

گاردین در گزارشی که منتشر کرده بود از افرادی همچون سعود القحطانی- یکی از دو مقام ارشدی که پس از ماجرای قتل جمال خاشقجی از سمتش برکنار شد- یا عادل العبدالکریم نام برده بود.

هدف‌گذاری ضدایرانی این شبکه در سال‌های گذشته و به خصوص در اغتشاشات سال قبل کاملاً آشکار شد تا جایی که رعنا رحیم‌پور، خبرنگار BBC فارسی در فایل صوتی که از وی منتشر شد، هدف پشت‌پرده آشوب‌طلبی‌ها را نه دموکراسی، بلکه تجزیه ایران دانست و اعلام کرد، در رسانه سعودی ایران‌اینترنشنال ابلاغ شده است که فقط با رهبران احزاب {تجزیه‌طلب} گفت‌وگو و به آنها تریبون داده شود!

با پایان اغتشاشات و افشای ماهیت ضدایرانی این شبکه و همچنین توافق ایران و عربستان، خبرهایی درباره تغییر اسپانسر مالی و تکفل آنها از سوی اسرائیل منتشر شد. محمد منظرپور، سردبیر سابق شبکه اینترنشنال چندی پیش گفته بود مدیریت این تلویزیون از سعودی‌ها به اسرائیل انتقال یافته است و موساد پشت این شبکه است! افزایش مصاحبه‌های این شبکه با سران رژیم‌صهیونیستی همچون بنیامین نتانیاهو و «ران درمر» وزیر امور استراتژیک کابینه وی مؤیدی بر همین ادعا بود.

این حدس و گمان‌ها زمانی تقویت شد که با شروع حمله حماس به مواضع صهیونیست‌ها، این شبکه کاملاً جانبدارانه به نفع اسرائیل وارد عمل شد. استودیوی پخش زنده در همان روزهای ابتدایی به بیت‌المقدس منتقل شد و خبرنگاران این شبکه در فلسطین اشغالی مستقر شدند.

■ منشه امیر، رئیس سابق رادیواسرائیل میهمان هر روزه برنامه‌های ایران‌اینترنشنال

از سوی دیگر، فعالیت کارمندان سابق رادیواسرائیل در این شبکه در یک سال اخیر و به خصوص در این دو هفته قوت گرفته است. منشه امیر با نام ایرانی «منوچهر ساچمه‌چی» مدیر و گزارشگر مشهور رادیواسرائیل بود که تقریباً روزانه در این شبکه حضور دارد.

یگال بن سبطی بازنشسته رادیواسرائیل هم از زمان جنگ غزه تاکنون حدود ۳۰بار در این شبکه حضور یافته است، البته از وی همواره با عناوین پژوهشگر و کارشناس مسائل اسرائیل دعوت می‌شد اما در روزهای اخیر با سمت سخنگوی فارسی دولت اسرائیل به این شبکه دعوت می‌شود!

مئیر جاودانفر، دیگر روزنامه‌نگار صهیونیست فارسی‌زبانی است که کنار منشه امیر و بن‌سبطی هدایت این شبکه را در جهت اهداف رژیم‌صهیونیستی بر عهده دارند. ساخت مستندهایی علیه حماس و رهبران آن و حمایت خبرنگاران این شبکه از جنایات رژیم‌صهیونیستی در شبکه‌های اجتماعی، شبهه‌ای برای تحت‌حمایت بودن کارکنان این شبکه از سوی رژیم اشغالگر قدس باقی نمی‌گذارد، حال باید دید تاریخ مصرف برای رژیم‌صهیونیستی تا چه زمانی ادامه دارد!

خبر

سخنگوی دولت: شورای امنیت توانایی ایجاد صلح پایدار را در جهان ندارد

امروز اثبات شد که برخی نهادهای بین‌المللی به ویژه شورای امنیت سازمان ملل با این مدل حق وتو، توانایی ایجاد صلح پایدار را در جهان ندارند.

به گزارش مهر، علی بهادری‌جهرمی، سخنگوی دولت در حاشیه جلسه دیروز هیئت دولت گفت: متأسفانه شاهد کشتار بی‌رحمانه غیرنظامیان از سوی رژیم‌صهیونیستی با حمایت ایالات‌متحده و برخی کشورهای اروپایی هستیم.

وی افزود: امروز اثبات شد که برخی نهادهای بین‌المللی به ویژه شورای امنیت سازمان ملل با این مدل حق وتو، توانایی ایجاد صلح پایدار را در جهان ندارند. فقط در ۲۴ساعت گذشته بیش از ۷۰۰نفر از غیرنظامیان در فلسطین کشته شدند که عموماً زنان و کودکان بوده‌اند و تاریخ نمی‌تواند آن را فراموش کند.

بهادری‌جهرمی با اشاره به کشورها و مجامع بین‌المللی اذعان داشت: لازم است نهادهای بین‌المللی و کشورها، تدبیر عاجلی برای این حجم از وحشی‌گری رژیم‌صهیونیستی داشته باشند.

سخنگوی دولت با اشاره به حضور استاندار خراسان‌شمالی در جلسه هیئت دولت اظهار داشت: وی گزارش مفصلی درباره تولید، طرح‌های آبی، مسکن، جوانان، اشتغال و موضوعات اولویت‌دار استان و موانع و مسائل استان ارائه داد.

بهادری‌جهرمی ادامه داد: دولت امروز با تصویب آیین‌نامه اجرایی ماده ۴ قانون مانع‌زدایی از توسعه صنعت برق موافقت کرد تا شرایطی را برای صنایع بزرگ و انرژی‌بر فراهم کند تا در احداث نیروگاه‌های حرارتی مشارکت کنند. این صنایع انرژی‌بر مکلف شدند حداقل ۱۰هزار مگاوات نیروگاه حرارتی و تجدیدپذیر ایجاد کنند. مشوق‌های مناسبی برای سرمایه‌گذاری پیش‌بینی شد تا سودآوری و انگیزه لازم برای این صنایع ایجاد شود و حرکت جهشی در تولید برق اتفاق بیفتد.

گزیده خبر

وزیر کشور:

مهاجران غیرقانونی باید کشور را ترک کنند

باید سازوکار قوی‌تری پیش‌بینی کنیم تا با مهاجرانی که به کشورشان بازگردانده می‌شوند و دوباره به ایران برمی‌گردند، برخورد شود.

به گزارش فارس، احمد وحیدی، وزیر کشور در حاشیه نشست هیئت دولت با بیان اینکه مهاجران غیرقانونی باید کشور را ترک کنند، گفت: باید سازوکار قوی‌تری پیش‌بینی کنیم تا با افرادی که بازگردانده می‌شوند و دوباره برمی‌گردند، برخورد شود.

وحیدی با تأکید بر اینکه نباید افغانستان‌ستیزی در ایران رخ دهد، گفت: در بین آنها هم متخلفانی وجود دارد که در زندان هستند. ارتباط موضوع مهاجران و آب در مورد طالبان خیلی جدی نیست.

وزیر کشور با بیان اینکه برخورد با داعش و گروه‌های تروریستی در کشور ادامه دارد، گفت: درگیری با وابستگان جریان داعش دائم برقرار است و گروه‌های تروریستی همواره فعالند و دستگاه‌های امنیتی با تسلط کامل موارد متعددی را که قصد عملیات داشته‌اند، بازداشت کرده‌اند. این روند برای دستگاه‌های امنیتی تقریباً روند جاری شده که با این گروه‌ها برخورد کنند.

فرمانده نیروی پدافند هوایی ارتش:

در حوزه افزایش توان پهپادی اقدامات شبانه‌روزی و ارزنده‌ای انجام شد

در حوزه افزایش توان پهپادی اقدامات و تلاش‌های شبانه‌روزی و ارزنده‌ای انجام شده است و نوید آینده‌ای روشن را می‌دهد.

به گزارش روابط عمومی ارتش، امیرسرتیپ علیرضا صباحی‌فرد، فرمانده نیروی پدافند هوایی ارتش در جمع فرماندهان مناطق و گروه‌های پدافندی این نیرو با اشاره به عملکرد مثبت سامانه سلاح‌های بومی این نیرو در رزمایش اخیر اظهار داشت: سازمان رزم مناطق و گروه‌های پدافندی به سامانه تسلیحات بومی پیشرفته مجهز شده و صیانت از مرزهای هوایی کشورمان لحظه‌ای توقف ندارد.

امیر صباحی‌فرد خاطرنشان کرد: نیروهای مسلح مشت آهنینی هستند که برای یک هدف تلاش می‌کنند و در راستای تداوم امنیت پایدار در مرزهای هوایی، دریایی و زمینی کشورمان از هیچ تلاشی فروگذار نمی‌کنند.

وی با اشاره به توان پهپادی پدافند هوایی در مأموریت‌های مختلف رصد، کشف، شناسایی و درگیری تصریح کرد: اقتدار امروز پدافند هوایی مرهون تلاش متخصصان فنی این نیرو و تعامل با دانشگاه‌ها و سایر مراکز علمی و آموزشی است. سرتیپ صباحی‌فرد با تشریح ارتقای مأموریت جدید پهپاد کرار در حوزه درگیری با قابلیت حمل انواع موشک ادامه داد: در حوزه افزایش توان پهپادی اقدامات شبانه‌روزی و ارزنده‌ای انجام شده است و نوید آینده‌ای روشن را می‌دهد.

فرمانده نیروی پدافند هوایی ارتش با تأکید بر تلاش مجموعه پدافند هوایی ارتش در راستای افزایش برد و قدرت درگیری سامانه سلاح‌های راداری، موشکی و پهپادی بومی تصریح کرد: پیشرفت علمی در حوزه‌های مختلف به ویژه حوزه نظامی برگ برنده کشورمان در برابر برخی شیطنت‌های بیگانگان است.

چرا ضدانقلاب کمپین «نه» به اعدام قاتلان مهرجویی راه نمی‌اندازد؟

در حالی جریان اپوزیسیون بعد از اغتشاشات پاییز ۱۴۰۱ برای قاتلان شهدای امنیت کمپین نه به اعدام راه انداخته بود که امروز درباره پرونده قتل داریوش مهرجویی موضع سکوت در پیش گرفته است.

به گزارش راه‌دانا، پس از انتشار خبر کشته شدن داریوش مهرجویی و همسرش در ویلای شخصی آنها، طبق اعلام مراجع قضایی چهار متهم اصلی این حادثه هولناک به جرم خود اعتراف کردند. قرار است این پرونده به سرعت و خارج از نوبت رسیدگی و احکام متهمان صادر شود، در این میان، جریان رسانه‌ای ضدانقلاب و شبکه‌هایی همچون بی‌بی‌سی، صدای امریکا و ایران‌اینترنشنال هنوز موضعی در دفاع از قاتلان این پرونده در پیش نگرفته‌اند! سیاست سوخته‌ای که ضدانقلاب بارها برای دفاع از دشمنان ملت ایران به کار بسته است.

پیش‌تر رسانه‌های اپوزیسیون در جریان اغتشاشات پاییز ۱۴۰۱ با ژست حقوق بشری برای قاتلان شهدای امنیت، کمپین «نه» به اعدام راه انداختند و البته برخی چهره‌های هنری هم میداندار ماجرا شدند و برای رضایت گرفتن سراغ خانواده شهدای امنیت رفتند، اما چرا درباره قاتل مهرجویی و همسرش کمپین «نه» به اعدام راه انداخته نمی‌شود.

چرا برخی رسانه‌ها امروز مرثیه‌خوان فرزند مهرجویی شده و از غم سنگینی که او پس از مرگ پدر و مادرش با آن مواجه است می‌گویند، اما هیچ‌گاه از مادر و پدر شهدای امنیت یا شهدای امر به معروف نگفتند؟

به نظر می‌رسد تنها مسئله‌ای که برای اپوزیسیون کمترین اهمیتی ندارد، ملت ایران است تا هر زمان خواست از ملت به عنوان ابزار برای رسیدن به برنامه‌ها و سیاست‌هایش استفاده کند و هر زمان لازم شد، احساسات ملت را قربانی اهداف براندازانه خود کند. زنده یا مرده امثال مهرجویی هم باید برای تحقق شعارهای این جریان به کار گرفته شود.

جدول

طراح: علیرضا سجادی فر ■ شماره ۶۸۸۱

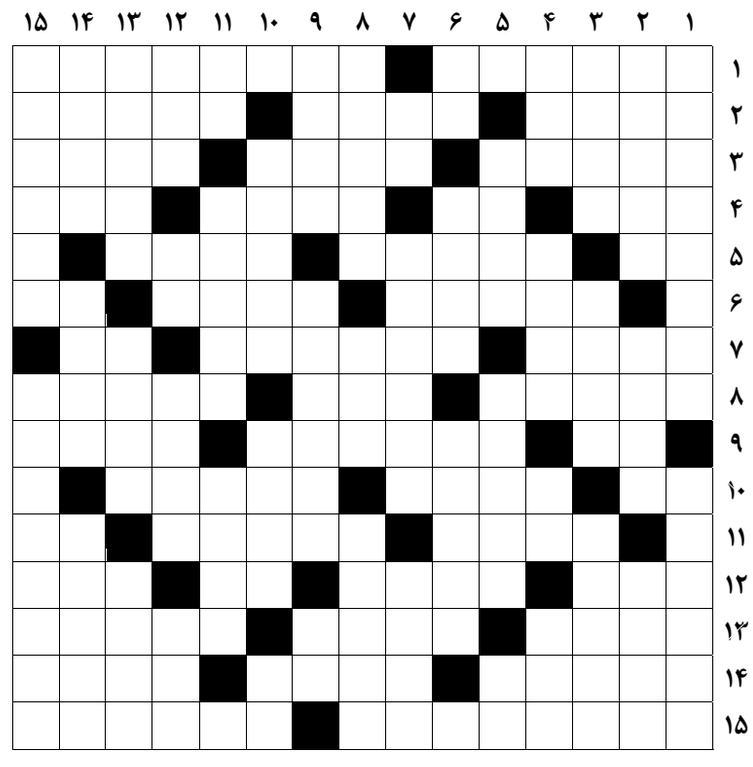

از راست به چپ

■ ۱- از شهرهای استان فارس- ورزش اول ترکمن صحرا ■ ۲- وحشت- قدرت و نیرو- خوردنی ■ ۳- فلزی است سفید با علامت شیمیایی Co- ناگوار- آینه ■ ۴- ضمیر مخاطب- مخفف هستم- سنگ ترازو- الفت ■ ۵- صدمترمربع- جانشین مصنوعی عضوی از دندان که از بین رفته است- بزرگان ■ ۶- صاحب کشتی- هنگام و فصل- خودم ■ ۷- خاکستر- راه نزدیک‌تر به مقصد- مغز انسان ■ ۸- شیره خشخاش- لیوان آزمایشگاهی مدرج- ماده هر چیز ■ ۹- علامت بیماری- تداوم داشتن- رفیع و بلند ■ ۱۰- یک من تبریز- جریان و فرایند- رود مرزی ایران و عراق ■ ۱۱- خرگوش- جعلی و بدلی- دختر لر ■ ۱۲- ملعون کربلا- فیزیکدان هندی برنده جایزه نوبل فیزیک ۱۹۳۰- آش- زادگاه حضرت ابراهیم ■ ۱۳- زاده دام- پست و فرومایه- تو در تو ■ ۱۴- گفت‌وگوی شکوه آمیز- سمبل- قصاب ■ ۱۵- مجمع بزرگ نمایندگان در کشور افغانستان- تحت نظر قرار دادن

از بالا به پایین

■ ۱- ورزشی آمیخته از والیبال، فوتبال و بدمینتون- عنوانی برای نابینا ■ ۲- دارای فایده زیاد- رهبر مذهبی برادران اهل سنت- اژدهای زیر زمینی ■ ۳- علامت اختصاری سازمان ملل- جانشین- از روی قصد و اراده ■ ۴- عقاب سیاه- وردست- تکرار حرفی- بندر مادر بزرگ در عربستان ■ ۵- پدر حضرت ابراهیم- الگو و اسوه- گستاخی ■ ۶- یادداشت- وسیله ارتباطی رایانه با اینترنت- در پی ■ ۷- رودی در چین- از شهرهای خراسان- زمین ورزش بوکس ■ ۸- عنوان مزارع کشاورزی دولتی در روسیه سابق- نام زرتشت- زاویه نود درجه ■ ۹- شهر روی آب ایتالیا- غیر طبیعی- بنده و شما ■ ۱۰- نسبت داده شده- خاک- نفس ■ ۱۱- فرار حیوان- پایتخت زیمبابوه- دست شکسته بر گردن می شود ■ ۱۲- سقف دهان- یک لحظه- به معنی زیرا- خمیازه ■ ۱۳- نمایش فیلم- جمع ماده- سیاه و سفید ■ ۱۴- جاری- سرکه‌دار- از دروازه های قدیمی تهران ■ ۱۵- اولین رئیس جمهور روسیه- تیم فوتبال فرانکفورت آلمان

جدول سودوکو

ارقام ۱ تا ۹ را طوری قرار دهید که در هر ردیف، ستون و مربع‌های کوچک سه در سه فقط یک بار به کار روند.

	۱		۶					
			۵			۹		۷
۶			۲					
۲	۷						۵	
	۴			۷				
	۶			۹			۲	
۱		۸						
۹					۶			۱
					۱	۴		۲

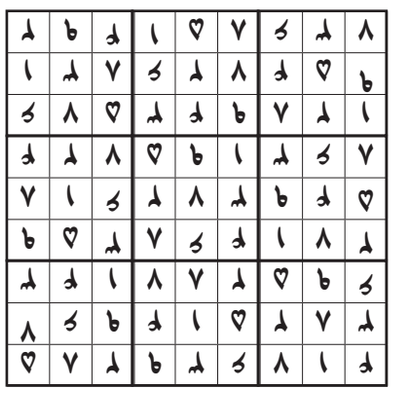

جدول کلمات متقاطع
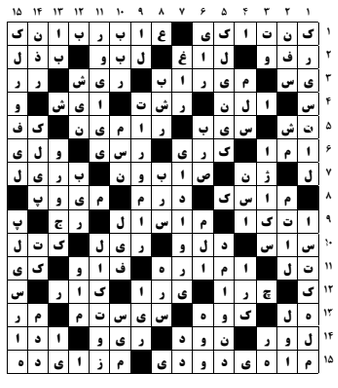
پاسخ جدول شماره ۶۸۸۰