برتر روزنامه‌ها

سعودی‌ها به کجا می‌روند؟!

کیهان

روزنامه کیهان در یادداشت دیروز خود نوشت: با کنار هم قرار دادن پاره‌ای خبرها، درمی‌یابیم که مثلث امریکا، رژیم اسرائیل و دولت سعودی دست‌اندرکار فعال‌سازی دوباره ماشین عادی‌سازی عربی-اسرائیلی است و به نظر می‌آید مقدمات آن تا حد زیادی طی شده است. حرف‌های ضدونقیض مقامات سعودی هم ضمن آنکه نگرانی آنان را از واکنش مسلمانان نشان می‌دهد، این احتمال را قوت می‌بخشد که برای ورود به این چرخه متقاعد شده‌اند، این در حالی است که هیچ کدام از آنچه از سوی عربستان به عنوان شرط یا پیش‌شرط عادی‌سازی با رژیم جنایتکار مطرح شده بود، تحقق پیدا نکرده است. ظاهراً از سوی سعودی سه شرط مطرح شده بود؛ یکی روابط راهبردی نظامی میان عربستان و امریکا، دیگری موافقت و همراهی امریکا و رژیم‌صهیونیستی با هسته‌ای‌شدن عربستان و سوم پذیرش طرح دو دولتی از سوی رژیم اسرائیل. نویسنده اضافه کرده است: دولت سعودی اگر با رژیم غاصب عادی‌سازی کرد، روابط عادی خود با مسلمانان را به خطر انداخته است و نباید گمان کند دست زدن به چنین اقدامی کم‌هزینه خواهد بود. به دلیل جایگاه خاص دو شهر ویژه مکه و مدینه و وجود کعبه، عربستان وضع متفاوتی از کشورهایی مثل بحرین، امارات و مراکش دارد و عقوبتی که در انتظار آن است با بقیه متفاوت می‌باشد. اگر دولت سعودی و دولت‌های مشابه درصدد دستیابی به امنیت پایدار هستند، این امنیت از طریق برادری میان آنها و ملت‌های مسلمان و جریانات مقاومت به دست می‌آید نه از طریق اتصال و ارتباط با دشمنان اسلام و مسلمین که ناتوانی و رو به زوال بودن آنان به اثبات رسیده است.

تجربه شکست‌خورده سازش

ایران

روزنامه ایران یادداشت خود را به روند شکست‌خورده عادی‌سازی اختصاص داد و نوشت: با عنایت به تحولات منطقه غرب آسیا، واقعیت‌های میدانی و از همه مهم‌تر، تحولاتی که در فلسطین اشغالی دیده می‌شود، قابل فهم است. براساس این واقعیت‌ها می‌توان دریافت جبهه سازش در مسیر افول قرار دارد، به همین دلیل بود که همه سازشکاری‌های صورت‌گرفته در ۳۰سال گذشته هیچ‌گاه قرین به موفقیت نبوده یا دست‌کم نتوانسته است توفیقات مورد انتظار را برای سازشکاران فراهم کند. بر این اساس رهبر معظم انقلاب به کشورهای مسلمان در منطقه توصیه کردند به نقاط قوت امت اسلام توجه کنند و این واقعیت را دریابند که اگر توفیقی در مسئله فلسطین حاصل شده، ناشی از مقاومت و ایستادگی مقابل نظام سلطه است. به عبارت دیگر همچنان که سازش و گفت‌وگو با نظام سلطه و رژیم‌صهیونیستی برای برون‌رفت از مشکلات فلسطینی‌ها تجربه‌ای شکست‌خورده و دائماً در افول است، مقاومت اسلامی به طور دائم در حال کسب پیروزی‌های جدید و توفیقات تازه است. نکته دیگر، خطاب رهبری به کشورهای مسلمان به ویژه درباره وحدت مقابل امریکا بود. ایشان در این زمینه مشخصاً از سه کشور عربستان، مصر و اردن نام بردند و نقش این کشورها را در این وحدت برجسته توصیف کردند. تأکید معظم‌له بر این کشورها، از واقعیت‌هایی متناسب با هر یک نشئت می‌گیرد. می‌دانیم که اردن به عنوان کشوری محسوب می‌شود که در سال‌های دور مسیر عادی‌سازی روابط با رژیم‌صهیونیستی را طی کرد. اکنون هم برخی از کشورهای مؤثر مانند عربستان موضوع عادی‌سازی روابط را در رسانه‌ها مطرح می‌کنند و به این گمانه دامن می‌زنند که شاید این سازش یا عادی‌سازی صورت بگیرد.

فرجام معامله با صهیون

وطن امروز

روزنامه وطن‌امروز در یادداشتی با اشاره به تعبیر رهبر معظم انقلاب که فرمودند: «قمار عادی‌سازی روابط با رژیم حقیر صهیونیستی مانند شرط‌بندی روی اسب بازنده، محکوم به باخت است...»، نوشت: در نگاه راهبردی نسبت به مسئله عادی‌سازی روابط کشورهای مسلمان و رژیم اشغالگر قدس شاخصه‌هایی وجود دارد که چینش آنها در کنار یکدیگر، پیام سقوط و اضمحلال صهیونیسم را به گونه‌ای بارز به افکار عمومی دنیا مخابره می‌کند.
نویسنده اضافه کرده است: شاید برخی بازیگران عرب مانند بن‌سلمان تصور کنند عادی‌سازی روابط با رژیم اشغالگر قدس، منجر به ایجاد حاشیه‌ای امن برای آنها در برابر صهیونیست‌ها و در نهایت، دور ماندن آنها از توطئه‌های این رژیم خواهد شد! در این میان برخی موارد و متغیرهای دیگر نیز خودنمایی می‌کند، مانند وعده‌های نسیه‌ای که سعودی‌ها از تل‌آویو و واشنگتن درباره موافقت کلی این دو با تبدیل عربستان به کشوری هسته‌ای گرفته‌اند. به نظر می‌رسد زرق‌وبرق برخی پروژه‌های پیش‌ساخته در شهر مدرن نئوم، بیش از اندازه ذهنیت و محاسبات ولیعهد خوش‌خیال سعودی‌ها را هدف قرار داده است! تمام امتیازاتی که بن‌سلمان تصور می‌کند در ازای چشم‌پوشی از حقوق و مطالبات فلسطینیان و خیانت به آرمان آزادی قدس می‌تواند از تل‌آویو دریافت کند، سرابی بیش نیست. حد و مرزی که دموکرات‌ها و جمهوری‌خواهان امریکا یا لیبرال‌ها و محافظه‌کاران صهیونیست برای بازی و قدرت مانور منطقه‌ای و بین‌المللی عربستان قائل هستند، هرگز چیزی نیست که در ذهن کودک مقامات سعودی نقش بسته است. در امریکا و اراضی اشغالی یک استراتژی کلان تحت عنوان «مهار مهره‌ها» یا «مهار متغیرهای وابسته» خودنمایی می‌کند که وفق آن، بازیگرانی که تن به بازی در زمین واشنگتن و تل‌آویو می‌دهند، دارای «محدودیت بازی» و حتی «تاریخ مصرف نهایی» خواهند شد.

گزارش یک

رزمایش مشترک پهپادی ارتش کاری کم‌نظیر در جهان ارائه کرد

سرنگونی پهپاد با پهپاد برای اولین‌بار

در رزمایش مشترک پهپادی ۱۴۰۲ ارتش برای نخستین بار در کشور، رویارویی پهپادی انجام و پهپاد هدف از سوی پرنده بدون‌سرنشین دیگری منهدم شد.

به گزارش قرارگاه رسانه‌ای رزمایش، امیر سرتیپ علیرضا صباحی‌فرد، فرمانده نیروی پدافند هوایی ارتش در حاشیه برگزاری رزمایش مشترک پهپادی ۱۴۰۲ ارتش گفت: در یک رزم هوایی، یک پهپاد در یک رویارویی هوایی، پهپاد دیگر را با موشک مورد هدف قرار داد که این اقدام برای نخستین‌بار در کشور صورت گرفت و توانستیم پهپاد هدف را منهدم کنیم.
وی با بیان اینکه رویارویی پهپادی انجام‌شده از سوی نیروی پدافند هوایی در سطح جهان کم‌نظیر است، افزود: تنها یک یا دو کشور توان انجام این عملیات بسیار پیچیده و پیشرفته را دارند که البته به نمایش نیز نگذاشته‌اند، اما ما در نیروهای مسلح جمهوری اسلامی ایران این توان را در معرض دید جهانیان قرار دادیم و اعلام کردیم که ما توانستیم در اوج تحریم‌های ظالمانه و ناجوانمردانه علیه ملت ایران اسلامی، عملیاتی را انجام دهیم که از پیچیده‌ترین عملیات‌های هوایی در سطح جهان است و بابت آن خداوند متعال را سپاسگزاریم. فرمانده نیروی پدافند هوایی ارتش اظهار داشت: این اقدام بزرگ و خارق‌العاده از لحاظ علمی، فنی و عملیاتی، حاصل تلاش یک ساله همرزمان عزیزم در نیروی قدرتمند پدافند هوایی ارتش و وزارت دفاع و پشتیبانی نیروهای مسلح است که کسب این موفقیت را به مردم شریف ایران اسلامی تبریک عرض می‌کنم.

■ جولان آرش‌های ارتش

در ادامه مراحل اصلی رزمایش مشترک پهپادی ۱۴۰۲ ارتش، عملیات انهدام اهداف راداری با به‌کارگیری پهپادهای ویژه ضدراداری با موفقیت تمرین شد.
به گزارش قرارگاه رسانه‌ای رزمایش، امیر سرتیپ علیرضا شیخ، سخنگوی رزمایش مشترک پهپادی ۱۴۰۲ ارتش گفت: در ادامه اجرای مراحل اصلی و عملیاتی رزمایش مشترک پهپادی ۱۴۰۲ ارتش جمهوری اسلامی ایران، عملیات انهدام هدف راداری در منطقه عمومی رزمایش با بهره‌گیری از هوش مصنوعی با موفقیت اجرا شد.
وی ادامه داد: در این مرحله از رزمایش، با شناسایی هدف راداری، این هدف با موفقیت از سوی پهپاد ضدراداری امید مورد اصابت قرار گرفت.
سخنگوی رزمایش مشترک پهپادی ۱۴۰۲ ارتش با تأکید بر اینکه در این رزمایش، از پهپادهای انهدامی آرش استفاده ویژه‌ای شده است و این پهپادها اهداف دریایی و زمینی خود را به صورت گسترده و با موفقیت منهدم کردند، افزود: اجرای سناریوی پروازی ازقبل‌طراحی‌شده، مورد هدف قرار دادن اهداف مشخص‌شده از سوی پهپادهای انهدامی و رزمی و به‌کارگیری بمب‌ها و موشک‌های قابل نصب روی پهپادها، جمع‌آوری اطلاعات به صورت سیگنالی و استفاده از محموله‌های اپتیکی در گستره جغرافیای کشور از غرب، جنوب غرب، شمال شرق و منطقه اصلی رزمایش، بخشی از اقدامات نیروهای چهارگانه ارتش در این رزمایش بود.

■ نقطه‌زنی و استفاده از بمب‌های هوشمند؛ ویژگی بارز رزمایش

امیر شیخ، نقطه‌زنی و استفاده از بمب‌های هوشمند را از ویژگی‌های بارز رزمایش تخصصی پهپادی ۱۴۰۲ ارتش توصیف کرد و اظهار داشت: در این رزمایش سامانه‌های پهپادی انهدامی و رزمی توانستند تمامی اهداف پیش‌بینی‌شده را با استفاده از مهمات هوشمند و به صورت نقطه‌زنی مورد اصابت قرار دهند.
وی با بیان اینکه پرواز انبوه این تعداد پهپاد از پایگاه‌های مختلف زمینی، زیرزمینی و دریایی و اجرای عملیات در این حجم تاکنون سابقه نداشته است، گفت: قابلیت پرواز جمع با استفاده از هوش مصنوعی از جمله اقدامات نوآورانه در حوزه پهپادی ارتش جمهوری اسلامی ایران محسوب می‌شود که قابلیت‌های عملیاتی و تاکتیکی منحصربه‌فردی را به ویژه در حوزه اجرای مأموریت‌های انهدامی به ارمغان آورده و این دستاوردها مرهون تلاش دانشمندان و متخصصان جوان کشور است.

> **در جنگ‌های اخیر در سطح جهان ثابت شد موضوع پهپاد می‌تواند بسیار اثرگذار باشد، بنابراین ارتش جمهوری اسلامی ایران در این زمینه ورود خوبی پیدا کرده و به دستاوردها و قابلیت‌های بالایی دست یافته که بخشی از این توانمندی‌ها در رزمایش حاضر به معرض نمایش گذاشته شده است**

■ تمرین عبور پهپادها از سپرهای دفاعی و جنگالی

انهدام اهداف مورد نظر و نقاط حساس و حیاتی ترسیم‌شده در رزمایش مشترک پهپادی ۱۴۰۲ ارتش جمهوری اسلامی ایران، با استفاده از تسلیحات مدرن و نقطه‌زن از دیگر مراحل رزمایش پهپادی ارتش بود که در این رزمایش با موفقیت اجرا شد.
امیرسرتیپ علیرضا شیخ، سخنگوی رزمایش در این زمینه گفت: در ادامه مرحله عملیاتی رزمایش مشترک پهپادی ارتش جمهوری اسلامی ایران انواع پهپادهای رزمی از نیروهای چهارگانه ارتش اهداف مورد نظر در منطقه عمومی رزمایش را با استفاده از تسلیحات دقیق و نقطه‌زن مورد اصابت قرار دادند.
وی ادامه داد: در این مرحله از رزمایش، پهپادهای مهاجر ۶، کرار، کمان ۱۲، باور ۵، ابابیل ۴ و ابابیل ۵ با استفاده از تسلیحات دقیق و نقطه‌زن بومی از جمله بمب‌های قائم، موشک‌های الماس ۱ و بمب‌های MK-82 اهداف در نظر گرفته شده در منطقه عمومی رزمایش که شامل اهدافی شبیه‌سازی‌شده از مراکز فرماندهی و کنترل دشمن، مخازن سوخت، زاغه‌های مهمات، سامانه‌های راداری و موشکی، زیرساخت‌های بندری و اماکن تجمع نفرات بود را با دقت مورد اصابت قرار دادند.
سخنگوی رزمایش مشترک پهپادی ۱۴۰۲ ارتش با تأکید بر اینکه انواع مختلف پهپادها با برنامه‌های عملیاتی از پیش‌تعیین‌شده از نقاط مختلف و دوردست کشور به پرواز درمی‌آیند و با نظارت و هدایت مرکز راهکنشی رزمایش به اجرای عملیات می‌پردازند، خاطرنشان کرد: به دلیل دو طرفه‌بودن رزمایش، عبور پهپادها از سپرهای دفاعی و جنگالی تمرین شد و طی آن، ارزیابی موفقیت نیروهای مهاجم یا مدافع در راستای اهداف عملیاتی و راهبردی ارتش است.
وی افزود: با توجه به اینکه این رزمایش در گستره کل کشور برگزار می‌شود، قرارگاه راهکنشی ذوالفقار ارتش و چند قرارگاه فرعی در نقاط مختلف کشور وظیفه هدایت راهبردی و عملیاتی رزمایش را به عهده دارند.
سرتیپ شیخ با اشاره به نقش مهم پهپادها در جنگ‌های اخیر در سطح جهان گفت: در جنگ‌های اخیر در سطح جهان ثابت شد موضوع پهپاد می‌تواند بسیار اثرگذار باشد، بنابراین ارتش جمهوری اسلامی ایران در این زمینه ورود خوبی پیدا کرده و به دستاوردها و قابلیت‌های بالایی دست یافته که بخشی از این توانمندی‌ها در رزمایش حاضر به معرض نمایش گذاشته شده است و توسعه و رشد این ظرفیت تا رسیدن به سطح مدنظر در دستور کار قرار دارد.
سخنگوی رزمایش مشترک پهپادی ۱۴۰۲ ارتش با بیان اینکه سرعت پیشرفت در این حوزه در ارتش چشمگیر است و در آینده پیشرفت‌های بسیار زیادی در حوزه پهپادی خواهیم داشت، گفت: در این رزمایش نوآوری‌هایی مانند رهگیری هوایی با هواپیمای بدون سرنشین مسلح را که اقدامی بی‌نظیر است از سوی پهپادها و با مشارکت نیروهای چهارگانه ارتش انجام دادیم.

■ ورود سامانه شهید «جلیلوند» به فاز عملیاتی

معاون عملیات نیروی پدافند هوایی ارتش جمهوری اسلامی ایران در حاشیه رزمایش مشترک پهپادی ۱۴۰۲ ارتش، با اشاره به اهداف برگزاری این رزمایش گفت: نیروی پدافند هوایی در این رزمایش پهپادی در تأمین پوشش پدافندی منطقه عمومی منطقه تحت نظارت شبکه یکپارچه پدافند هوایی کشور به مأموریت اصلی خود ادامه می‌دهد و در کنار آن وظایف محوله در قالب رزمایش پهپادی را نیز اجرا می‌کند.
وی رصد، شناسایی، کشف، درگیری و انهدام پرنده‌هایی را که به منطقه رزمایش نزدیک می‌شوند، از دیگر مأموریت‌های نیروی پدافند هوایی ارتش اعلام کرد و ادامه داد: در این رزمایش مشترک پدافندی توانستیم با رادارهای ساخت کشورمان به خصوص سامانه راداری شهید جلیلوند که برای نخستین بار در این رزمایش به کار گرفته و وارد فاز عملیاتی شده است، در کنار سایر سامانه‌های راداری نیروی پدافند هوایی ارتش و شبکه یکپارچه پدافند هوایی به مأموریت خود عمل و پرنده‌هایی را که به سمت منطقه در حرکت بودند، شناسایی و رصد کنیم.

گزارش ۲

رحیم زیادعلی

«اینترنشنال» اتاق جنگی که خشونت تولید می‌کرد

در کوران حوادث پاییز ۱۴۰۱ که با مرگ یک هموطن، طراحی‌های گسترده ضدانقلاب برای ضربه زدن به جمهوری اسلامی ایران، چند ماه زودتر عملیاتی شد، فضای مجازی و شبکه‌های فارسی‌زبان خارج از کشور، نقش اساسی و آتش‌بیار معرکه را بر عهده داشتند.
این به اصطلاح رسانه‌ها که به عقیده صاحبنظران ارتباطات، بیشتر به پادگان شبیه بودند تا یک رسانه، چنان بر آتش نفرت و خشونت‌طلبی می‌دمیدند- و با موج‌سواری روی احساسات جوانانی که تحت تأثیر همین دروغ‌پردازی‌ها به خیابان‌ها آمده بودند- که در آن شرایط غبارگونه کمتر جوانی فرصت فکر کردن درباره ماهیت و عقبه این رسانه‌ها را پیدا می‌کرد.
اکنون که یک سال از آن حوادث تلخ و عبرت‌آموز گذشته است، مطالعه رفتار این شبکه‌ها می‌تواند ماهیت دروغین آنها را برملا کند؛ رسانه‌هایی که اگرچه زبان‌شان فارسی است، اما نه تنها کمترین تعصبی به ایران و ایرانی ندارند که به عکس، برای تجزیه کشور و به خاک و خون کشیدن مردم، مسابقه گذاشته‌اند. شبکه‌های تلویزیونی ایران‌اینترنشنال، بی‌بی‌سی‌فارسی، من‌وتو، صدای امریکا و دویچه‌وله آلمان در زمره این رسانه‌ها هستند که اینترنشنال سرآمد آنها در نفرت‌پراکنی و دعوت به خشونت و آشوب است.
این شبکه از همان ساعات اولیه مرگ مهسا امینی، عملاً به عنوان یک اتاق جنگ عمل کرد و با فرمان اغتشاش و آتش وارد صحنه شد. حجم خشونت‌پراکنی‌های اینترنشنال چنان پردامنه بود که وزارت اطلاعات اعلام کرد اقدامات این شبکه و کارکنان آن را مصداق همکاری با دشمنان جمهوری اسلامی ایران و در زمره اقدامات تروریستی تعریف می‌کند.
با رصد فعالیت این شبکه کاملاً آشکار بود که تریبون خود را در اختیار احزاب تجزیه‌طلب قرار داده است. همچنانکه عبدالله مهتدی دبیرکل گروهک تروریستی کومله، ابراهیم علیزاده دبیر اول کومله سازمان کردستان حزب کمونیست ایران، عمر ایلخانی‌زاده دبیرکل کومله شاخه زحمتک‌شان کردستان، سلام قادری عضو کمیته مرکزی کومله، خالد عزیزی دبیرکل حزب دموکرات کردستان، آسو صالح عضو حزب دموکرات کردستان ایران، مصطفی هجری مسئول اجرایی گروهک تروریستی حزب دموکرات و حسین یزدان‌پناه فرمانده حزب آزادی کردستان بارها در این شبکه مواضع تجزیه‌طلبانه خود را اعلام کرده‌اند.
آذرماه سال گذشته که بازار تحلیل و تفسیرهای تحولات گرم بود، ماشاءالله شمس‌الواعظین از فعالان رسانه‌ای کشور در یک شبکه اجتماعی ضمن ارزیابی رفتار رسانه‌های فارسی‌زبان خارج از کشور، مشخصاً درباره اینترنشنال گفت: ایران‌اینترنشنال پیامش خصمانه و با منافع ملی ایران در تعارض است و اگر رسانه‌ای به جای تولید محتوای ژورنالیستی، تولید نفرت کند، یعنی با مأموریتی مشخص پا به عرصه گذاشته است. این استاد پیشکسوت روزنامه‌نگاری با اشاره به عملکرد شبکه تلویزیونی ایران‌اینترنشنال به لحاظ حرفه‌ای تصریح کرد: ایران‌اینترنشنال توپخانه‌ای است که به جای توپ، پیام شلیک می‌کند. پیامش هم خصمانه و با منافع ملی ایران در تعارض است. اگر رسانه به جای تولید محتوای ژورنالیستی، تولید نفرت کند، یعنی با مأموریتی مشخص پا به عرصه گذاشته است. مدیران این شبکه هم گفته‌اند که به دنبال براندازی نظام مستقر هستند و به جای آتش، پیام‌هایی حاوی نفرت و اقدامات خصمانه پخش می‌کند و اخیراً آموزش هم می‌دهد. روح‌الله زم هم آموزش ساخت کوکتل مولوتف می‌داد و می‌گفت من کار رسانه‌ای می‌کنم.
شمس‌الواعظین یادآور شد: بعد از دستگیری زم از او با عنوان روزنامه‌نگار یاد کردند و ما گفتیم هر صفت یا اسمی که می‌خواهید برایش انتخاب کنید اما به خدا قسم‌تان می‌دهیم دور روزنامه‌نگاری را خط بکشید. من نه در دانشگاه، نه در ۴۰ سال روزنامه‌نگاری نیاموختم که مردم کوکتل‌مولوتف درست کنند، چون کار رسانه این نیست.
این پیشکسوت روزنامه‌نگاری اضافه کرد: یکی از افراد این شبکه (اینترنشنال) اخیراً گفته بود که بعد از شنیدن حرف‌های شمس‌الواعظین خوشحال شدم که شاگرد او نبودم، من نگاهی به سوابق و اسم او کردم و گفتم من هم خوشحال هستم که شاگردی که عنصر پژاک باشد، نداشته‌ام. او از حرف من جا خورد که می‌دانستم هم خودش و هم برادرش محاکمه شدند و از احکام سنگین نجات می‌یابد، از ایران فرار می‌کند و به ایران‌اینترنشنال می‌پیوندد. شمس‌الواعظین درباره عملکرد بی‌بی‌سی‌فارسی نیز اظهار کرد: بی‌بی‌سی فارسی از ترس عقب افتادن از ایران‌اینترنشنال به نوعی مسابقه مزایده‌خواهی تن داده و این خطرناک است که برای عقب‌نماندن از یک رسانه به مثلاً تولید خبرهای فیک و تأمین نکردن منابع خبری و توجه به شایعات به جای تأمین منابع خبری مطمئن یا مصاحبه کردن با عناصر غیراستاندارد، مثل رهبران کومله که در دسته‌بندی‌های امروز جهانی تروریست محسوب می‌شوند، روی آورد.
شبکه تروریستی اینترنشنال اکنون هم اگرچه پس از تجدید روابط ایران و عربستان، حمایت‌های مالی خود از عربستان را به ظاهر از دست داده و بر اساس شواهد فراوان به مزدور رژیم‌صهیونیستی تبدیل شده است، اما همچنان به اقدامات خصمانه خود علیه ملت ایران ادامه می‌دهد. رصد مواضع و برنامه‌های تولیدی این تلویزیون ضدایرانی، کمترین تردیدی باقی نگذاشته است که گردانندگان و سیاستگذاران آن پشت نقاب دروغین رسانه مستقل، برای تجزیه و فروپاشی ایران با دشمنان این مرزوبوم شب‌وروز نمی‌شناسند.

جدول

طراح: علیرضا سجادی فر ■ شماره ۶۸۶۳

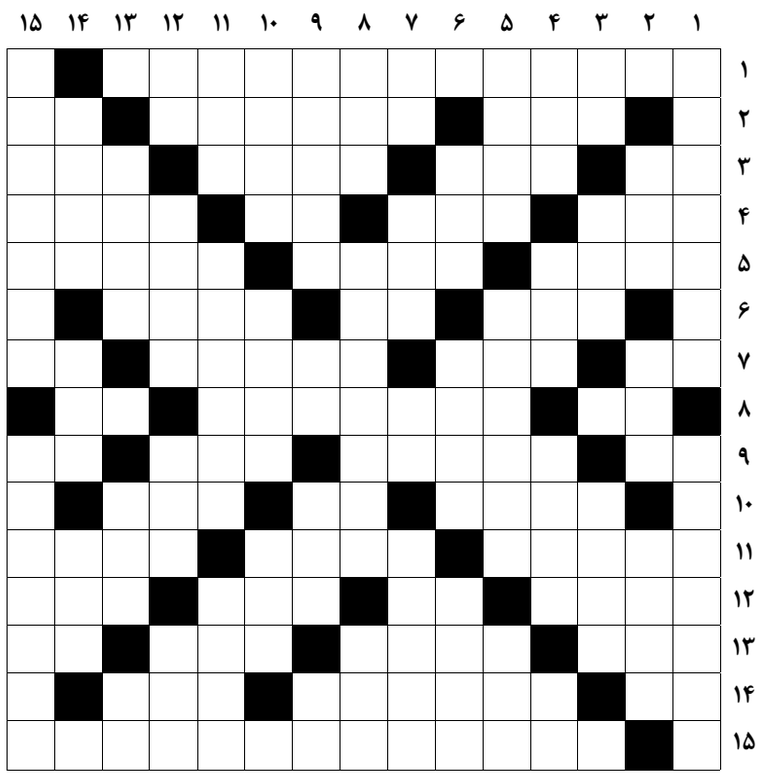

از راست به چپ

■ ۱-از بناهای تاریخی ساخته شده در سال ۱۹۲۷ ه. ق به دستور ناصرالدین شاه ■ ۲-ماه فرو رونده – عضو مجلس سنا – برملا ساختن راز ■ ۳-برگ برنده – آخرین کلمه قرآن – حشره گزنده – مذهب ■ ۴-قیمت – راندن چهارپا – کلمه شگفتی – توده غله ■ ۵-یار شفیق – گرد، غبار – نوعی آبگوشت ■ ۶-lcd لمسی – شایعه – رؤسا ■ ۷-لخت – میوه‌ای پرخاصیت – جنین – هزار کیلو ■ ۸-حمله نظامی – سرلشکر دریایی – بخار دهان ■ ۹-ضمیر مخاطب – سپاسگزار – روز قیامت – بند دست و پا ■ ۱۰-نان سوغات همدان – ورزش مادر – زادگاه نیما ■ ۱۱-سقف فقرا – پستانداری با پوزه دراز و پوست قیمتی – آرزوها ■ ۱۲-شاکیان – پادشاه بزرگ – هر چه سنگ است برای چنین پایی است! – خورشید ■ ۱۳-بندگاه میان ساعد و بازو – گوشت گیاهی – زنگ گردن چهار پایان – عید ویتنامی‌ها ■ ۱۴-هنوز انگلیسی – شاهکار شولوخف روسی – زاپاس ■ ۱۵-مثلی در باب ایجاد مزاحمت کردن

از بالا به پایین

■ ۱-پهلوانی در وسط گود – دیدنی ■ ۲-درخت خوش قدو بالا – خالکوبی – مخفی و محرمانه ■ ۳-رخت میان تهی – کنسی – قوس ■ ۴-الفبای نوروزی – سر بی‌مو – زمان مرگ – عدد ورزشی ■ ۵-وحشت – دکوراسیون – نوعی ریاست مجلس ■ ۶-خوراکی مناسب برای بیمار – محصول استراتژیک آسیای جنوب‌شرقی – لقب امام نهم ■ ۷-بنابر این – گوسفند شاخدار – از اقمار مشتری – شهری در استان اصفهان ■ ۸-گویند نزد ایرانیان است و بس – گردش خون در بدن – صدو یازده ■ ۹-کارد بزرگ قصابی – صفحه اینترنتی – حرکت کرم گونه – روحانی زرتشتی ■ ۱۰-آینده – جهانگرد – پیش درآمد گنج ■ ۱۱-سرمست – عضو اصلی تنفس ماهی – روغن مورد استفاده در صنعت ■ ۱۲-صد متر مربع – پاییز – جایز و شایسته – پول غنا ■ ۱۳-الماس خالص ترین نوع آن است – طلای تصفیه شده در اندازه‌های معین – مرتجع لاستیکی ■ ۱۴-پایتخت پرو – اختیار کامل – پیروان پیامبر(ص) ■ ۱۵-مستأجر را گویند – بنایی زیبا در اصفهان

جدول سودوکو

ارقام ۱ تا ۹ را طوری قرار دهید که در هر ردیف، ستون و مربع‌های کوچک سه در سه فقط یک بار به کار روند.

			۸		۹			۶
		۴			۷			
	۹	۷			۶			۵
				۳				
	۶	۵					۸	
				۱			۳	
			۵			۲		۱
۷	۳		۹					
۲			۴			۹	۶	

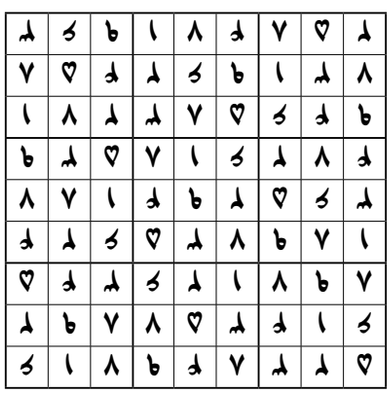

جدول کلمات متقاطع
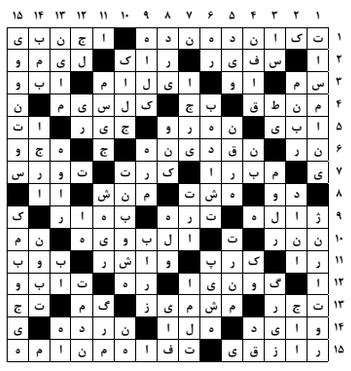
پاسخ جدول شماره ۶۸۶۲