برشتر روزنامه‌ها

عصاره جمهور

همشهری

روزنامه همشهری در یادداشت دیروز خود نوشته است: سبک اقدام آقای رئیسی تا امروز جلب خوش‌آمدهای زودگذر نبوده، نه پول‌پاشی‌های مقطعی، نه تلاش برای رأی جمع کردن برای دور بعدی، تا جایی که عده‌ای خیال می‌کردند او ناامید است از رأی آوردن. نه، نظام محاسبات او با دیگران فرق می‌کند. خدا کند بر این منوال بماند، مردم می‌ترسند، کم ندیده‌اند آدم‌های خوبی که با چهار تا رأی و فالوور تبدیل شده‌اند به عناصر عوامگرا و یادشان رفته که هر چه دارند از محور اصلی ایمان مردم است.

قصه نماز شب آقای رئیسی در هواپیما هم یک پیام جدی داشت به همه مردم و آن اینکه هر چه موفقیت در صحنه بین‌المللی داریم و به‌دست آورده‌ایم از شکست اراده امریکا، از درگیر کردن دشمنان به خودشان، از شکستن دیوارهای تحریم و پذیرفته شدن در تعهدات فرامنطقه‌ای و منطقه‌ای، همه‌اش محصول همین ارتباط و اتصال با خداست. این ریا نیست؛ این فرهنگسازی است. این ایجاد تصویر درست از مدیری است که مردم‌سالاری را با طعم عمیق ایمان و توحید می‌فهمد. نویسنده اضافه کرده: و مدت‌هاست که یک مشت نیت‌خوان نادان، باطن خود را حمل بر ظاهر رفتار مدیران معنوی این انقلاب می‌کنند. خدا رحمت کند پشت سر شهیدان بهشتی، رجایی، حاج‌قاسم و دیگران هم کم از این حرف‌ها نبود. اتفاقاً خیلی اوقات باید امر خیر را علنی کرد. گاهی چه بسا واجب و لازم هم باشد. ویژگی موحدین آن است که کار خیر را پنهان و آشکار انجام می‌دهند. مردم‌سالاری دینی بروز قدرتی است که باطنش ایمان است و اتصال به او و ظاهرش اراده مردم برای تحقق اراده او.

طرح سازش، توهم امریکایی

صبح نو

روزنامه صبح نو در سرمقاله دیروز خود نوشته است: در ماه‌های اخیر عادی‌سازی روابط بین عربستان و رژیم صهیونیستی به‌صورت جدی در دستور کار امریکا قرار داشت و دولت بایدن حساب ویژه‌ای بر طرح سازش برای انتخابات ریاست‌جمهوری باز کرده است. امریکایی‌ها برآورد کرده بودند احتمالاً ظرف ۹ ماه تا یک سال، توافق بین ریاض و تل‌آویو حاصل خواهد شد اما به نظر می‌رسد این طرح بیشتر به کابوس و توهم برای امریکا تبدیل شده است و بعد از پیوستن چند کشور کوچک عربی در زمان ریاست‌جمهوری ترامپ، هیچ کشور دیگری برای پیوستن به این طرح ابراز تمایل نکرده و حتی سیاست‌های تطمیعی امریکا برای تشویق و ترغیب دیگر کشورها نیز کارساز نبوده است. همچنان که عربستان سعودی به دولت بایدن خبر داده است در زمان حاضر، تمامی مذاکرات مربوط به سازش با رژیم اسرائیل را به حالت تعلیق درخواهد آورد. اعلام موضعی که بسیار غافلگیرانه بود. این تصمیم سعودی‌ها، صهیونیست‌ها را در شوک فرو برده است، چون بر این باور بودند که عربستان به‌طور حتم با آنها سازش خواهد کرد و این کار بدون ارتباط با مسئله فلسطین رخ خواهد داد. از سوی دیگر، احیای روابط ایران و عربستان و توافق پکن میخی بر تابوت طرح سازش بود که شاهد مثال آن، برگزاری نشست خبری وزرای خارجه ایران و عربستان در ریاض در سالنی به نام قدس بود، اما این اقدام به‌ظاهر سمبلیک، پیام روشنی برای صهیونیست‌ها داشت و بیانگر آن بود که فلسطین، مسئله اصلی منطقه و دو کشور بزرگ جهان اسلام است.

جنگ اوکراین چقدر دیگر می‌تواند ادامه پیدا کند؟

کیهان

روزنامه کیهان هم در یادداشت دیروز خود نوشته است: کسانی که جنگ اوکراین و تحولات مرتبط با آن را در اروپا و امریکا دنبال می‌کنند، حتماً با نگرانی‌های این روزهای غرب- که به طور مرتب در رسانه‌هایشان بازنشر می‌شود- آشنا هستند. هم جنس این نگرانی‌ها و هم میزان آن خیلی متفاوت و زیادتر از زمانی است که جنگ تازه آغاز شده بود. علت این امر نیز چیزی نیست جز «طولانی و فرسایشی شدن جنگ» که شاید در روزهای نخستین شروع جنگ کمتر کسی انتظار آن را داشت. امروز شاهد افزایش مخالفت‌ها با ادامه جنگ اوکراین در غرب هستیم و این می‌تواند به پایان جنگ کمک کند. امروز بیش از ۱۹ ماه است که از حمله روسیه به اوکراین و بیش از ۱۰۰ روز است که از «ضد حمله بهاره اوکراین» علیه روسیه می‌گذرد. طبق آمارهای رسمی ارتش اوکراین از بهار امسال تاکنون یعنی فقط در «ضد حمله»ای که به روسیه داشته چیزی بالغ بر ۷۱ هزار کشته و پیش از این «ضدحمله» نیز چیزی بین ۳۵۰ تا ۴۰۰ هزار کشته داده است و این همه کشته طی کمتر از دو سال، عدد بزرگی است.

علاوه بر تغییر نظام‌های سیاسی در غرب و تبعات سنگین اقتصادی و سنگینی تورم حاصل از این جنگ روی مردم اروپا و امریکا، باید به تغییر فصل هم توجه کرد. پاییز و زمستان به تنهایی این توان و ظرفیت را دارد که طرفین جنگ - به ویژه طرف غرب را- به پایان جنگ ترغیب کند. به طور کلی برای پایان یک جنگ [این‌جا جنگ اوکراین]، باید یکی از این اتفاق‌ها رخ دهد: یا یکی از طرفین جنگ شکست را پذیرفته و عقب‌نشینی کند، یا طرفین با دادن امتیازهایی به هم کوتاه آمده و صلح کنند. از آنجایی که روسیه ارتش قدرتمند و تجهیزات بسیار مدرنی دارد و از آن سو، اوکراین نیز از حمایت‌های بی‌حد و حصر ناتو بهره می‌برد، احتمال اینکه یکی از طرفین، پرچم سفید را بالا ببرد، زیاد نیست. اما اگر این تنظیمات به هم بخورد می‌توان به پایان جنگ خوش‌بین بود.

گزارش

هشدار رئیسی به امریکا و اروپا:

غرب در تقابل با ایران بازنده است

ریاست جمهوری

رئیس‌جمهوری اسلامی ایران در مجمع عمومی ۲۰۲۳ سازمان ملل با بیان اینکه سلاح هسته‌ای هیچ جایگاهی در دکترین دفاعی ایران ندارد، تأکید کرد جمهوری اسلامی از حق ملت خود در بهره‌برداری از فناوری هسته‌ای کوتاه نخواهد آمد و وقت آن رسیده که امریکا به بحران تصمیم‌گیری خود پایان دهد و مسیر صحیح را انتخاب کند.

به گزارش ایرنا، «سید ابراهیم رئیسی» در هفتادو هشتمین مجمع عمومی سازمان ملل متحد گفت: «اجلاس جدید مجمع عمومی در حالی آغاز می‌شود که جهان تحولات بی‌سابقه و تاریخ‌سازی به خود دیده است. آنچه تضمین‌کننده آینده روشن بشری است، توجه به ارزش‌های والایی است که انسان را به‌سوی کمال و کرامت سوق می‌دهد و چه‌چیزی بهتر از کلام پروردگار متعال، انسانیت و ارزش‌های تعالی‌بخش انسانی را تعریف می‌کند.»

■ آتش توهین و تحریف حریف حقیقت نمی‌شود

رئیس‌جمهور با اشاره به آموزه‌های والای قرآن کریم به‌عنوان کتاب آخرین پیامبر الهی و محکومیت اقدام موهن قرآن‌سوزی تصریح کرد: «قرآن کریم توهین به عقاید و باورها را منع کرده است و احترام به ادیان را احترام به وجود رسول خدا محمد (ص) می‌داند.» رئیسی افزود: «این نخستین بار نیست که کلمات خداوند را می‌سوزانند و گمان می‌کنند صدای ملکوت را برای همیشه قطع کرده‌اند اما تعالیم قرآنی برای جوامع بشری هرگز نمی‌سوزد و آتش توهین و تحریف، حریف حقیقت نخواهد شد.» وی با بیان اینکه اسلام‌ستیزی و آپارتاید فرهنگی در صورت‌های مختلف خود از سوزاندن کتاب مقدس قرآن و منع حجاب در مدارس و دهها تبعیض شرم‌آور دیگر شایسته انسان معاصر نیست، ادامه داد: «پشت‌پرده این نفرت‌پراکنی‌ها طراحی بزرگ‌تری وجود دارد و تقلیل آن به مقوله آزادی بیان گمراه کننده است.»

رئیس‌جمهور با اشاره به اینکه قرآن انسان را نماینده خداوند بر زمین و زن و مرد را با وجود تفاوت‌های طبیعی مکمل یکدیگر و مساوی در محضر خداوند می‌داند و از حریم خانواده دفاع می‌کند، اظهار داشت: «غرب که اینک با بحران هویتی کارکردی مواجه شده است، جهان را جنگل و خود را باغی زیبا می‌بیند!»

■ برخی جریان‌های قدرتمند راه‌حل را در بحران‌سازی می‌بینند

رئیسی افزود: «برخی جریان‌های شوم ولی قدرتمند راه‌حل را در بحران‌سازی و دشمن‌تراشی می‌بینند و این آپارتاید فرهنگی جامعه مسلمانان خصوصاً مهاجران را هدف قرار داده است. ما بر این باوریم که باید احترام به ادیان الهی از دستور کارهای نظام بین‌الملل باشد و سازمان ملل با طراحی سازوکاری احترام به ادیان الهی را تضمین کند.» رئیس‌جمهور گفت: «وفای به عهد و پیمان راستگویی و امانتداری، صداقت در مراودات و معاملات، خدمت به محرومان و مبارزه با فقر، فحشا، بی‌عدالتی و تبعیض محتوای قرآن کریم است.» رئیسی با بیان اینکه امروز در کنار جنگ علیه اسلام، شاهد جنگ با نظام خانواده نیز هستیم، خاطرنشان کرد: «خانواده فطری‌ترین نهاد بشری است که امروز در معرض تهدید قرار گرفته و هجوم به این پناهگاه طبیعی بشر، جنایت علیه بشریت است. از سازمان ملل می‌خواهم احترام به خانواده را مدنظر قرار دهد و حفاظت از حریم خانواده و ازدواج به‌عنوان یک واقعیت جهانی باید به دستور کار مشترک جهانیان تبدیل شود.»

■ نباید اجازه داد شرق و غرب جدیدی شکل گیرد

رئیس‌جمهور در ادامه سخنانش با تأکید بر اینکه لیبرال دموکراسی که می‌خواست الگوی جهان باشد به درس عبرت تبدیل و به پایان راه خود نزدیک شده است، متذکر شد: «جهان در حال تغییر و گذار به نظم بین‌المللی نوظهور می‌باشد و این مسیر غیرقابل بازگشت است. معادله سلطه غربی برای جهان دیگر جوابگو نیست و نظم کهنه لیبرال که در خدمت منافع سلطه‌گران و سرمایه‌داران سیری‌ناپذیر بود، کنار زده شده است.» رئیسی تأکید کرد: «آنچه برای نظم بین‌المللی جدید کلیدی است، کنار گذاشتن سلطه جهانی و جایگزینی آن با نظم‌ها و همکاری‌های منطقه‌ای است. جمهوری اسلامی ایران از حداکثر همگرایی اقتصادی و سیاسی درون و میان‌منطقه‌ای حمایت می‌کند و علاقه‌مند است براساس عدالت با همه جهان تعامل داشته باشد. با این حال، اینک که کشورهای مستقل جهان در مسیر همکاری و همگرایی بیشتر قدم برمی‌دارند، شاهد تلاش برخی قدرت‌ها برای شعله‌ور کردن آتش درگیری در مناطق مختلف هستیم. آنها با داشتن ذهنیت جنگ سرد، به دنبال بلوک‌بندی مجدد جهان هستند. این حرکت، ارتجاعی و به ضرر امنیت و رفاه ملت‌هاست. جمهوری اسلامی ایران قاطعانه بر این باور است که نباید اجازه داد شرق و غرب جدیدی شکل گیرد. ناامن کردن کریدورهای تجاری، تنزل درجه کشورها از متحد به وابسته، ممانعت از رشد اقتصادی کشورهای مستقل و ایجاد جنگ‌های نیابتی در آسیا و اروپا بخشی از همین زنجیره شوم است.» او گفت: «طنز ماجرا آن است که این اقدامات را به اسم دفاع از دموکراسی مطرح می‌کنند اما همه جهان از جمله ملت‌های ما در غرب آسیا معنای واقعی دموکراسی غربی را لمس کرده‌اند و می‌دانند که صرفاً اسم رمزی برای کودتا، اشغالگری و جنگ است.»

■ پروژه امریکایی کردن جهان شکست خورده است

رئیس‌جمهور تأکید کرد: «پروژه امریکایی کردن جهان شکست خورده است و ملت ایران افتخار دارد که به مدد انقلاب اسلامی خود، بیشترین نقش و روشنگری را در برداشتن نقاب از صورت سلطه‌گران شرق و غرب داشته است. تکلیف دنیا با پروژه و مکتب لیبرال دموکراسی مشخص است، چراکه می‌دانند چیزی نیست جز یک دستکش مخملی که زیر آن دستی چدنی قرار دارد. اینک مکتبی که می‌خواست الگوی جهان باشد به درس عبرت تبدیل و به پایان راه خود نزدیک شده است.» رئیسی با بیان اینکه ایران معتقد است نباید شرق و غرب جدیدی ایجاد شود، افزود: «ایران فصل نوینی از روابط سودمند با کشورهای همسایه را رقم زده و سیاست همسایگی جمهوری اسلامی سیاستی خیرخواهانه برای منطقه است. ما امنیت همسایگان را امنیت خود می‌دانیم و هر دستی را که برای دوستی دراز شود، به گرمی می‌فشاریم.»

■ ترور شهید حاج قاسم سلیمانی جایزه به داعش بود

رئیسی ادامه داد: «امنیت امروز برخی از کشورهای همسایه در منطقه مدیون رشادت‌های سردار شهید و رشید اسلام حاج قاسم سلیمانی است که اگر رشادت این قهرمان مبارزه با تروریسم نبود، بسیاری از مناطق در آتش داعش می‌سوخت، اما آیا از این رشادت و شهامت و ایستادگی در مقابل تروریسم، شما در رسانه‌ها و فیلم‌های هالیوودی تصاویری را مشاهده کرده‌اید؟!» رئیس‌جمهور افزود: «ترور شهید حاج قاسم سلیمانی جایزه به داعش بود که به اذعان مقامات امریکا ساخته دست خودشان بود و حتی تشییع جنازه ۲۵ میلیونی فرمانده مبارزه با تروریسم و اندوه و خشم و حس انتقام ۸۵ میلیونی ملت ایران از بانیان و عاملان این عمل جنایت‌بار سانسور شد.»

■ هشدار رئیسی به امریکا و اروپا

رئیس‌جمهور در بخش دیگری از سخنانش خروج امریکا از برجام را نقض مسلم اصل وفای به عهد عنوان کرد و گفت: «دولت امریکا با نقض صریح مفاد قطعنامه ۲۲۳۱ شورای امنیت از عمل به تعهدات خود ذیل برجام اجتناب می‌کند. با این رفتار امریکا عملاً و برخلاف ادعاهایش قانون‌گریزی و زورگویی را به‌جای همکاری تجویز کرده است.» وی با بیان اینکه امریکا باید با اعتمادسازی اثبات کند که دارای حسن‌نیت است و اراده واقعی برای عمل به تعهدات خود و نهایی کردن مسیر دارد، به اروپایی‌ها هم هشدار داد و متذکر شد: «اروپایی‌هایی نیز که در پی سال‌ها عدم پایبندی به تعهدات خود از جمله در لغو تحریم‌ها اکنون برجام و قطعنامه ۲۲۳۱ شورای امنیت سازمان ملل را نقض می‌کنند، باید درک کنند با سرعت گرفتن در مسیر پرهزینه تقابل بازنده خواهند شد.»

رئیسی در ادامه با تأکید بر اینکه سلاح هسته‌ای هیچ جایگاهی در دکترین دفاعی جمهوری اسلامی ایران ندارد و گزارش‌های مراجع ذی‌ربط بین‌المللی و حتی جوامع اطلاعاتی غربی نیز بارها صحت این موضوع را اثبات کرده است، متذکر شد: «جمهوری اسلامی ایران از حق ملت خود برای بهره‌برداری از فناوری هسته‌ای کوتاه نخواهد آمد و وقت آن رسیده است که امریکا به بحران تصمیم‌گیری خود پایان دهد و مسیر صحیح را انتخاب کند.»

■ حکومت مبتنی بر آپارتاید نمی‌تواند شریک صلح باشد

رئیسی همچنین از وضعیت حقوق بشر به ویژه حقوق زنان در غرب انتقاد کرد و اظهار داشت: «آیا امریکا که خود بزرگ‌ترین زندان مادران در جهان را دارد، می‌تواند صادقانه نگران حقوق زنان باشد؟ واقعیت‌های مهمی از ایران در جهان سانسور شد و تاکنون چیزی درباره بمباران شیمیایی مردم ایران گفته نشده که آن سلاح‌ها را برخی اروپایی‌ها به صدام داده بودند اما در این مدت تصویری که از ایران به جهان مخابره شده محصول سرکوب اطلاعات معتبر و اشاعه اطلاعات نامعتبر بوده است.» وی با تأکید بر اینکه نگاه ما به آینده امیدوارانه است و عدالت جهانی خواهد شد، تصریح کرد: «اشغالگری، تروریسم و افراط‌گری از جمله مهم‌ترین تهدیدهای جدی است و ریشه‌کنی تروریست‌ها در گرو مبارزه فراگیر، هدفمند و ریشه‌ای با عوامل اصلی آن و مجازات بدون تبعیض تروریست‌ها در سراسر جهان است. تنها حکومت مبتنی بر آپارتاید جهان نمی‌تواند شریک صلح باشد.»

■ حضور بیگانگان در منطقه راه‌حل نیست بخشی از مشکل است

رئیس‌جمهور کشورمان با تقبیح جنگ‌افروزی در منطقه گفت: «هرگونه حضور بیگانه از قفقاز تا خلیج فارس نه تنها بخشی از راه‌حل نیست بلکه خود مشکل است.» وی افزود: «جنگ راه‌حل موضوع نیست و جنگ در اروپا را به نفع هیچ طرف اروپایی نمی‌دانیم و معتقدیم رد کردن هر طرح آتش بس در جنگ اوکراین از سوی امریکا نشان می‌دهد این کشور برای تضعیف اروپا برنامه بلندمدت دارد.» رئیسی بر همین اساس تأکید کرد: «جمهوری اسلامی از هر ابتکاری برای پایان جنگ و آغاز روند سیاسی حمایت می‌کند و آمادگی خود را برای نقش‌آفرینی سازنده اعلام می‌دارد.»

گزیده خبر

قدردانی آیت‌الله جنتی از مواضع رئیس‌جمهور در سازمان ملل

از تلاش‌های رئیس‌جمهور برای دفاع از حقوق ملت ایران و تبیین مواضع حقیقت‌طلبانه جمهوری اسلامی ایران در اجلاس مجمع عمومی سازمان ملل متحد تشکر می‌کنیم.

به گزارش فارس، آیت‌الله احمد جنتی دبیر شورای نگهبان در جلسه روز گذشته این شورا با اشاره به در پیش بودن هفته دفاع مقدس گفت: استکبار جهانی با هدف متوقف کردن انقلاب اسلامی جنگ تمام عیار هشت‌ساله را به مردم ایران تحمیل کرد و همه ظرفیت‌های خود را برای تسلیم کردن این ملت غیور به صحنه آورد، اما در عمل نه تنها به هدف خود نرسید بلکه باعث گسترش بیشتر پیام‌های انقلاب اسلامی شد. دبیر شورای نگهبان با بیان اینکه دفاع مقدس هشت ساله صحنه تحقق وعده‌ها و آشکار شدن سنت‌های الهی بود، افزود: مردم مؤمن ایران با اعتقاد راسخ به آموزه‌های ارزشمند دین مبین اسلام و با این باور که تنها راه موفقیت در برابر قدرت‌های استکباری، مقاومت و ایستادگی است، در برابر سختی‌های جنگ تحمیلی صبر کردند و نتیجه این ثبات قدم، نصرت خداوند و پیروزی در این جنگ نابرابر بود.

وی عنوان کرد: امروز جبهه جهانی مقاومت با الگوگیری از دفاع هشت ساله ملت ایران، در برابر جهان سلطه ایستاده و نقشه‌های طراحی شده از سوی آنها برای اداره جهان را بر هم زده است. آیت‌الله جنتی فراگیری سبک زندگی جهادی در ایران اسلامی را از ثمرات دفاع مقدس برشمرد و گفت: همه تلاش‌های مجاهدانه که در عرصه‌های مختلف در کشور شاهدیم به یادگار مانده از آن دوران پرافتخار است. دبیر شورای نگهبان در بخش پایانی سخنان خود از سخنان شب گذشته آیت‌الله رئیسی رئیس‌جمهور کشورمان در مجمع عمومی سازمان ملل نیز قدردانی کرد و گفت: از تلاش‌های رئیس‌جمهور برای دفاع از حقوق ملت ایران و تبیین مواضع حقیقت‌طلبانه جمهوری اسلامی ایران در اجلاس مجمع عمومی سازمان ملل متحد و همچنین مصاحبه‌ها و دیدارهایی که انجام دادند تشکر می‌کنیم. وی خاطرنشان کرد: هدف طراحی‌های رسانه‌ای دشمنان ایران اسلامی این است که نگذارند پیام‌های متعالی انقلاب اسلامی به درستی به اندیشمندان سایر کشورها منتقل شود و استفاده از چنین فرصت‌هایی باعث برهم خوردن این طراحی‌های ظالمانه می‌شود.

رئیس مجلس شورای اسلامی:

بالاگرفتن قرآن از سوی رئیس‌جمهور مقابل جهانیان باعث افتخار شد

در سخنرانی رئیس‌جمهور در سازمان ملل، بالاگرفتن قرآن از سوی ایشان مقابل جهانیان باعث افتخار شد.

به گزارش مهر، محمدباقر قالیباف با انتشار پستی در صفحه شخصی خود در اینستاگرام درباره سخنرانی رئیس‌جمهور در مجمع عمومی سازمان ملل نوشت: در سخنرانی مهم سه‌شنبه شب رئیس‌جمهوری اسلامی ایران در سازمان ملل، بالاگرفتن قرآن از سوی ایشان مقابل جهانیان باعث افتخار شد. قرآن شرف و عزت ماست و آنچه پیروزی ما را تضمین خواهد کرد وفاداری به یکایک و مجموعه آیات الهی در این کتاب آسمانی است. قرآن ابدی است و به‌رغم جسارت‌های حقیرانه دشمنان خدا و بدخواهان مسلمانان، هیچ غباری بر ساحت بلند آن نخواهد نشست. همچنین دفاع محکم آقای رئیسی از حقوق حقه ملت ایران و محکوم کردن تحریم‌های ظالمانه دولت امریکا صدای اصیل و حقیقی ملت ایران را به گوش جهانیان رساند. برای برادر عزیزم آقای رئیسی و هیئت همراه ایشان در این سفر آرزوی توفیق دارم.

معاون حقوقی رئیس‌جمهور:

کره‌جنوبی باید خسارت پول آزاد شده ایران را بپردازد

در مدت سه سال یا چند سالی که اجازه ندادند تا پول ما به ایران منتقل شود باید خسارت این منع را بپردازند.

به گزارش فارس، محمد دهقان، معاون حقوقی رئیس‌جمهور صبح دیروز در حاشیه برگزاری جلسه هیئت دولت گفت: پس از آنکه وجوه ما از کره جنوبی آزاد شد، این مسئله مطرح شده که با توجه به اینکه کره به مدت سه سال مانع انتقال وجوه ما شده است و قیمت پول کره کاهش پیدا کرده و ایران بابت این کاهش ارزش پول خسارت دیده است، دوباره کارشناسی انجام شود.

وی افزود: ما دوستان کارشناس خود را بسیج کرده و از وکلای بین‌المللی هم تقاضای نظریه کرده‌ایم و به زودی در این رابطه نظر خود را اعلام می‌کنیم. اما بدون اینکه نظر قطعی را اعلام کنیم، فکر می‌کنیم کره باید مابه‌التفاوت پول ما را پرداخت کند چون این کشور باعث شده که ارزش پول ما که ۷ میلیارد دلار بوده است، کاهش پیدا کند. ما این فرضیه را به وکلای بین‌المللی انتقال داده‌ایم، اگر نظر آنها مثبت بود در این‌باره اقدام خواهیم کرد. وی ادامه داد: ما تقاضای داوری درباره کره جنوبی را به مجلس ارائه داده‌ایم و در آستانه شکایت بوده و کارهای خود را انجام داده بودیم و همه مقدمات دعوی علیه کره جنوبی را فراهم کرده بودیم منتها خوشبختانه پس از طرح موضوع دعوی، کار به نتیجه رسید و مذاکرات جواب داد و اصل پول ما بر اساس پول کره جنوبی به ما بازگشته است اما چون ارزش پول ما کاهش پیدا کرده است نسبت به مابه‌التفاوت پول خود ادعا داریم و در حال انجام کار کارشناسی هستیم. معاون حقوقی رئیس‌جمهور در پاسخ به سؤال دیگری با بیان این که «۱۰۵ پرونده از منافقین آماده صدور رأی در دادگاه است» گفت: تعجب‌آمیز است چرا در این سال‌های طولانی با جنایاتی که منافقین انجام دادند محاکمه نشده‌اند و حکمی برای آنها صادر نشده است. خوشبختانه در این دولت با پیگیری‌های صورت گرفته ۱۰۵ پرونده از منافقین آماده صدور رأی در دادگاه است.

جدول

طراح: علیرضا سجادی فر ■ شماره ۶۸۵۴

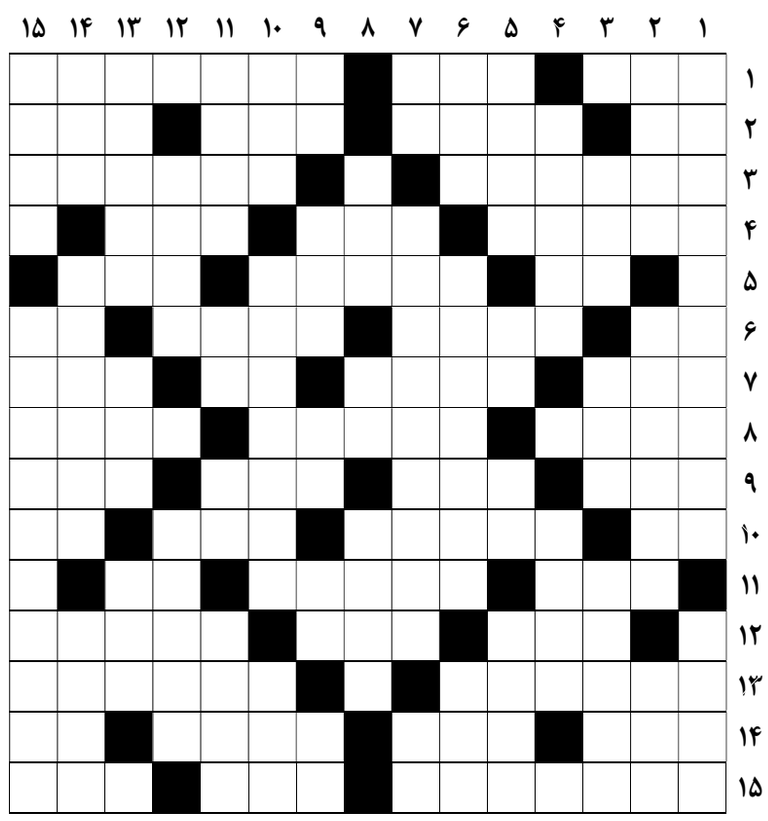

از راست به چپ

■ ۱- تحریر و نوشتن- امام علی علیه السلام: ... دشمنی به بار می‌آورد -از ویژگی‌های دوست خوب ■ ۲- گشوده- شادمانی- نگهبان کودک- نهی شاعرانه از آمدن ■ ۳- فاتح مقدونی- مبتکر سبک کوبیسم در نقاشی ■ ۴- ماکت فرهنگستان- سوره‌ای که در آن قوانین ارث بیان شده است- امتحان ■ ۵- دشمن سخت- غول عظیم‌الجثه- کتاب‌ها ■ ۶- نفس- سقر- شهری نزدیک تبریز- علامت جمع ■ ۷- سازمان همکاری منطقه‌ای- اسب سیاه- ماهی کنسرو- استخوان پا ■ ۸- برنج از پوست درنیامده- نان گرده- خوردنی اقتصادی ■ ۹- از شهرهای استان یزد- منزلت و مقام- نام پرنده‌ای است- نوعی پخت برنج ■ ۱۰- ضمیر اجتماعی- عمل بیرون کشیدن ترشحات از بدن- بهشت شداد- مایه حیات ■ ۱۱- سوغات گجرات- از کمدین‌های هالیوود- دوچهارم عبرت ■ ۱۲- بلدرچین- پدر ادریس نبی- همداستان ژولیت ■ ۱۳- مرض روانی همراه با اوهام بینی- دستگاهی در پنچرگیری ■ ۱۴- وسایل زندگی- دخان- حاکم خون آشام کوفه- شهر برج طغرل ■ ۱۵- تنها کشور شرق آسیا که عضو اوپک است- خواهش نفسانی- تکان شدید

از بالا به پایین

■ ۱- گرد آن شمع طرب می سوختم پروانه وار/ پای آن سرو روان اشک... - گوارا ■ ۲- فرزند امام حسن علیه‌السلام و شهید کربلا- کیفر- ذره باردار ■ ۳- دوش- واحد مقیاس الکتریسیته- سازمان جاسوسی اسرائیل ■ ۴- مرکز کردستان- زبر و زمخت ■ ۵- چیستان- بخار دهان- پارگی کاغذ- درگذشتن ■ ۶- خورشید- میوه شب یلدا- از گربه سانان ■ ۷- طایفه کم حرف- بازی ماقبل فینال- ویتامین نور خورشید ■ ۸- نوشابه قدیمی- بنده و شما- هیئت منصفه ■ ۹- نقش تئاتری- به‌جز- منقار کوتاه- کلاه الف- کلمه شگفتی ■ ۱۰- رشته کوه اروپایی- از شهرهای استان فارس- میوه تلفنی ■ ۱۱- از یاران امام حسین علیه السلام- شهر توت- ناشنوا- گاو مقدس مصریان ■ ۱۲- فاخته- اسیر افیون ■ ۱۳- ودیعه- جوانمرد- نخست وزیر اسبق انگلیس ■ ۱۴- ریسمان- اتیکت- کرم حشره ■ ۱۵- سرگرد قدیمی- داروی ضد میکروب

جدول سودوکو

ارقام ۱ تا ۹ را طوری قرار دهید که در هر ردیف، ستون و مربع‌های کوچک سه در سه فقط یک بار به کار روند.

۹			۲	۶		۸		۵
۳								
				۷	۹			۲
	۹	۵						
	۴		۹		۲			
						۶	۴	
			۷	۵	۸			
						۵	۶	
	۲	۸						

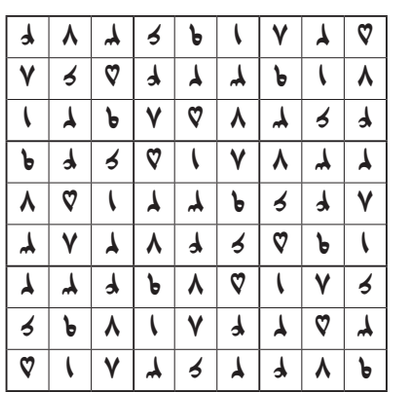

جدول کلمات متقاطع
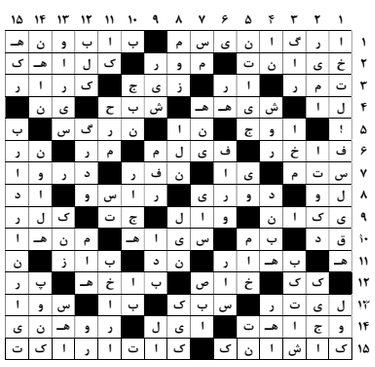
پاسخ جدول شماره ۶۸۵۳