برتر روزنامه‌ها

سقوط اپوزیسیون جمهوری اسلامی

روزنامه صبح‌نو در سرمقاله دیروز خود نوشت: در سالگرد اغتشاش‌ها، همان جنبش و انقلاب کارتونی معاندان و ویرانی‌طلبان که با گرفتن پروژه از اجنبی برای ایجاد آشوب، اغتشاش، جنگ و تحریم در کشورشان تلاش می‌کردند، مذاکره برای تبادل زندانیان میان ایران و امریکا که به زعم همگان مقدمه‌ای برای توافق بزرگ‌تر است، به نتیجه رسید. حال نه از انزوای ایران خبری است و نه از اغتشاش و ناآرامی و آرزوی خام اپوزیسیون برای پاییز ۱۴۰۲ نقش برآب شده است تا جایی که همزمان با شکست فراخوان‌ها در راه‌اندازی اغتشاش، خود اپوزیسیون زبان به اعتراف باز کرده و حقیقت شکست در برابر جمهوری اسلامی را پذیرفته‌اند. امروز یک سال بعد از آشوب‌های «زن، زندگی آزادی»، مسائل ایران با عربستان حل‌وفصل شده، سازمان مجاهدین(منافقین) از کمپ آلبانی آواره شده، ایران عضو دو سازمان بزرگ و تأثیرگذار اقتصادی شده، تروریست‌های ساکن در اقلیم کردستان در حال انتقال از مرز ایران به بیابان‌های الانبار هستند، مذاکره تبادل زندانیان صورت گرفته و خبرها نیز حاکی از مذاکرات هسته‌ای در حاشیه مجمع عمومی سازمان ملل است، اما در آن طرف میدان، اپوزیسیون بی‌رمق و آچمز و رسانه‌ها و کارشناسان ضدایرانی از ناکامی اپوزیسیون خارج‌نشین نیز سرخورده شده‌اند؛ شکستی که خود اپوزیسیون هم زبان به اعتراف گشوده و حال سالگرد اغتشاش‌ها به جان هم افتاده‌اند و تقصیر شکست این جنبش پوشالی را به یکدیگر نسبت می‌دهند.

پایان نظمی خونبار

روزنامه کیهان در یادداشت دیروز خود با اشاره به اذعان وزیر خارجه امریکا که عنوان کرده «نظم جهانی پیشین به پایان رسیده است»، نوشت: این اعلام رسمی مرگ نظام دوقطبی و نیز تک‌قطبی است که در امتداد هم و محصول جنگ جهانی دوم بود. جالب این است که در این جنگ کسانی مانند استالین، روزولت، چرچیل، شارل دوگل و چیانگ کای‌شک که در فرهنگ سیاسی تبلیغی دنیا «رهبران خردمند» خوانده شده‌اند، طرف اصلی جنگ پرتلفاتی بودند که شش سال به درازا کشید. نظام جدید جهانی توسط همین شخصیت‌ها در سال ۱۹۴۷ ایجاد شد و بزرگ‌ترین نماد آن شورای امنیت سازمان ملل بود. این نظم جدید از زمان تأسیس توسط جنایتکاران پیروز جنگ جهانی دوم تا زمانی که یکی از اضلاع آن -شوروی- فروپاشید، در متن خود جنگ‌های دیگری در پی داشت، با این تفاوت که این بار دود آنها عمدتاً به چشم مردم دو قاره آسیا و آفریقا رفت. نویسنده با طرح این پرسش که ایران در این تغییر جهانی کجاست؟ نوشت: واقعیت این است که اولاً خود تغییر از نظمی به نظمی دیگر تا حد بسیار زیادی مرهون انقلاب ایران و ضربات آن به نظم پیشین است، ثانیاً ایران مدل متمایز حکومتداری و نوع خاصی از تجربه سیاسی که ترکیب دین و دنیاست، ارائه نموده که به آن جایگاه آلترناتیو نظم پیشین بخشیده است. ثالثاً با داشتن جمعیت، مساحت و در نتیجه داشتن بازار بزرگ صادرات و واردات، اشراف بر آبراه‌ها و کریدورها و حجم عظیم تولید ناخالص داخلی و جایگاه آن در حوزه انرژی، موقعیت ویژه اقتصادی دارد و رابعاً از حیث علمی یکی از کشورهای مدعی محسوب می‌شود، بنابراین ایران می‌تواند به عنوان یک قدرت مؤثر در ساخت نظم جدید جهانی ایفای نقش کند.

پژواک نحس جدایی‌طلبی در پایان‌نامه!

روزنامه وطن‌امروز در یادداشتی با بیان اینکه سالگرد اغتشاشات ۱۴۰۱ در حالی این روزها تبدیل به صحنه رسوایی ضدانقلاب خارج‌نشین و شکست دومینووار فراخوان‌های‌شان شده است که از اردوگاه براندازان هر روز برگ خیانت جدیدی رو می‌شود، نوشت: در یک سال گذشته بارها تحلیلگران با تمرکز بر خط محتوایی رسانه‌های ضدانقلاب، ایده «تجزیه سرزمینی» را نقشه کلان اغتشاشات توصیف کرده بودند؛ ایده‌ای که ابتدا تلاش می‌کرد با نرمالیزه کردن این موضوع که قبح بالایی در فضای عمومی جامعه ایران دارد، باب بحث را بگشاید و پس از آن با سفیدشویی گروهک‌های تروریست همچون کومله، دموکرات و الاحوازیه فضا را برای میدانداری این جریانات در یک جنگ داخلی فراهم کند. فایل صوتی منتشرشده از عبدالله مهتدی که یکی از اضلاع ائتلاف ضدانقلاب در کنار فرزند شاه مخلوع و تعدادی دیگر از بازیگران و فعالان بدنام خارج از کشور بود، عملاً جای هیچ تردیدی باقی نگذاشت که از ابتدا مقصد تعیین‌شده برای اغتشاشات و ناامنی‌های داخلی، سوق‌دادن کشور به سمتی بوده که پازل تجزیه‌طلبان را تکمیل کند.

در این میان اما قهرمان‌سازی از چهره‌های بدنام تاریخ که به دنبال تجزیه ایران بودند به شکل عجیبی در فضای دانشگاهی کشور ادامه دارد. به تازگی فیلمی از جلسه دفاع یکی از لیدرهای آشوب دانشگاهی در دانشگاه تهران منتشر شده است که فرد مورد نظر پایان‌نامه خود را به «پیشه‌وری» و «قاضی محمد» تقدیم می‌کند. هر چند تیر پیشه‌وری و قاضی محمد در نهایت به سنگ خورد و در زباله‌دان تاریخ دفن شدند اما جریان‌های تجزیه‌طلب همواره با قهرمان‌سازی از این دو چهره- که نمادهای تجزیه‌طلبی هستند- سعی کرده‌اند از آنها به عنوان رهبران راه ناتمامی یاد کنند که نسل‌های بعد در آذربایجان و کردستان باید طی کنند. در چنین شرایطی فراهم کردن فضا برای عناصر بدنامی که سابقه‌شان در آشوب‌آفرینی در دانشگاه عیان است، عملاً میدان دادن به ضدانقلاب شکست‌خورده خارج‌نشین است. مسئولان دانشگاه تهران باید درباره مباحث مطرح‌شده در این جلسه پاسخگو باشند.

گزارش

سخنگوی دولت:

منابع آزادشده ایران با برجام هم آزاد نمی‌شد

رضا دهشیری / جوان

سخنگوی دولت با اشاره به اینکه منابع مالی با برجام هم آزاد نمی‌شد، گفت: منابع مالی آزادشده ایران در بانک‌های قطری است و زیر کلید بانک مرکزی قرار دارد.

علی بهادری‌جهرمی در نشست خبری با اهالی رسانه درباره منابع مالی آزادشده ایران در کره‌جنوبی گفت: روز دوشنبه سرانجام دو پرونده باز دیگر کشورمان بسته شد، البته طبق بیانات رئیس‌جمهور معتقدیم این موضوع می‌توانست یک سال پیش به نتیجه برسد، اما با اشتباه محاسباتی امریکایی و آشوب‌آفرینی‌های پاییز قبل مواجه شد. ۵میلیارد و ۵۷۳میلیون و ۴۹۲هزار یورو به حساب شش بانک ایرانی در دو بانک قطری واریز شده است که زیر کلید بانک مرکزی قرار دارد. این منابع حتی با برجام نیز آزاد نمی‌شد و مکاتبات و مصاحبه‌های رؤسای وقت بانک مرکزی به این امر استناد می‌دهد.

سخنگوی دولت در پاسخ به سؤالی درباره «انضباط‌بخشی هزینه‌های دولت» گفت: یکی از سیاست‌های مهم دولت در انضباط‌بخشی دولت مسئله مربوط به انتقال حساب‌ها به خزانه بود که آثار مناسبی دارد و تقریباً همه دستگاه‌ها حساب‌های اصلی و فرعی خود را به خزانه تبدیل کردند؛ ۲۲۲دانشگاه حساب خود را به بانک مرکزی منتقل کردند، ۸۲بانک هم به حساب بانک مرکزی متصل شدند. کمتر از ۴۰حساب باقی مانده که ان‌شاءالله به زودی متصل خواهند شد.

■ امریکا تحمل شنیدن یک صدای رسانه آزاد را ندارد

سخنگوی دولت درباره برنامه‌های سفر رئیس‌جمهور به نیویورک اظهار داشت: انتقال پیام ملت ایران در زمینه صلح، ثبات و عدالت به جامعه جهانی از مهم‌ترین برنامه‌های رئیس‌جمهور خواهد بود. جمهوری اسلامی ایران توقع دارد سازمان ملل از ظرفیت‌های خود برای جلوگیری از اقدامات تحریمی استفاده کند و اجازه دهد تمام کشورها برای حل مسائل جهانی کنار هم باشند. دیدار با مقیمان و نخبگان و اصحاب رسانه در نیویورک بخش دیگری از برنامه‌های رئیس‌جمهور است.

بهادری‌جهرمی درباره تحریم برخی رسانه‌ها خاطر نشان کرد: تحریم رسانه‌های ایرانی دست‌وپا زدن تکراری برای سرکوب حقیقت است که به روشنی گویای سیاست دوگانه امریکاست چراکه میلیاردها دلار برای ترویج رسانه‌های تروریستی خرج می‌کند، اما حتی تحمل شنیدن یک صدای رسانه آزاد را ندارد که البته این اقدامات مسبوق به‌سابقه است و از دیدن تصویر حاج‌قاسم سلیمانی هم واهمه دارند، من به طور خاص به این رسانه‌ها تبریک می‌گویم، زیرا تحریم‌ها نشان می‌دهد این رسانه‌ها توانستند صدای گویای حقیقت باشند.

■ دعوت از شرکت‌های ساخت‌وساز

سخنگوی دولت در پاسخ به سؤالی درباره مسکن‌سازی به روش هوشمند بیان کرد: دعوت می‌کنم از جامعه نخبگان تا پیشنهادات خود را در زمینه مسکن و شهرسازی، ساخت‌وساز شهرهای جدید با سه مؤلفه افزایش کیفیت، سرعت و کاهش هزینه‌ها ارائه دهند. او گفت: شاخص‌های ارزیابی شرکت‌های ساختمان در حوزه فعالیت‌های هوشمند افزایش یافته است و گزارشی هم از بانک مسکن دریافت کردم که ۵۵درصد بودجه‌ها برای این شرکت‌ها در نظر گرفته شده است.

بهادری‌جهرمی درباره برخی انتقادات نسبت به برنامه هفتم و عملکرد مجلس گفت: یادآور می‌شوم برنامه‌های پنج ساله توسعه طبعاً در چارچوب برنامه هفتم باید تبیین شود، اینکه قرار باشد برنامه‌ای رؤیایی بنویسیم دردی از مردم دوا نخواهد کرد. متن نهایی را که دیدیم حدود ۱۰۰حکم کاهش و هزار حکم درباره دولت افزایش یافته است، در حالی که قرار نبود فرایند بررسی لوایح اینگونه باشد. در چارچوب سیاست‌های نظام انتظار داریم مجلس و دولت در کنار هم برنامه‌ای برای سیاست کلی نظام را که قابلیت اجرایی دارد، تدوین کنند.

■ برنامه ۱۰ساله سازمان فضایی کشور

بهادری‌جهرمی در پاسخ به سؤالی درباره جزئیات برنامه ۱۰ساله صنعت فضایی کشور بیان کرد: بعد از ۱۰سال تعطیلی شاهد برگزاری دو جلسه شورای عالی فضایی بودیم. برنامه ۱۰ساله فضایی یکی از مهم‌ترین سندهای بالادستی حوزه فضایی کشورمان است که در دومین جلسه شورای عالی فضایی در دولت به تصویب اعضا و تأیید رئیس‌جمهور رسید. وی گفت: ایران با اجرای این سند در منطقه سرآمد توسعه فناوری فضایی بومی خواهد شد و شاهد افزایش بهره‌وری شهروندان، کسب‌وکارها و دولت از خدمات و فناوری‌های فضاپایه به عنوان جزء جدایی‌ناپذیری از زیست امروز در جهان، خواهیم بود. این سند حوزه‌های مختلفی دارد و ایران در سال ۱۴۱۰ به قطب منطقه ارائه خدمات ویژه در حوزه ارائه خدمات پرتاب تبدیل خواهد شد. پایگاه فضایی چابهار که با مدیریت سازمان فضایی ایران در حال ساخت است، به پایگاهی برای انجام پرتاب‌های بین‌المللی تبدیل می‌شود. سخنگوی دولت اضافه کرد: در حوزه‌های مختلف دیگر از جمله طراحی انواع ماهواره‌های مخابراتی هم برنامه‌های زیادی در این سند ارائه شده و شخص رئیس‌جمهور پیگیر اجرای این برنامه هستند.

دفاعی

رئیس ستاد رژه ۳۱شهریور تهران خبر داد

رونمایی از جدیدترین تجهیزات نیروی هوافضای سپاه

سردار پورجمشیدیان «ارتقای بازدارندگی» و «انسجام نیروهای مسلح» را از اهداف برگزاری مراسم رژه ۳۱شهریور دانست و گفت: در این مراسم جدیدترین تجهیزات نظامی نیروهای مسلح به ویژه دستاوردهای نیروی هوافضای سپاه در معرض دید عموم قرار خواهد گرفت.

به گزارش سپاه‌نیوز، سردار سرتیپ پاسدار علی‌اکبر پورجمشیدیان، رئیس ستاد رژه ۳۱شهریور تهران در نشست خبری با اصحاب رسانه که به مناسبت برگزاری این رژه برگزار شد، اظهار داشت: همانند سال‌های قبل، امسال هم در چهل‌وسومین سالگرد آغاز هفته دفاع مقدس رژه سراسری نیروهای مسلح برگزار خواهد شد، این در حالی است که با توجه به نقشه‌های شوم دشمنان خارجی نظام مقدس جمهوری اسلامی ایران برای ایجاد مشکلاتی در کشورمان، امسال برگزاری این رژه از اهمیت ویژه‌ای برخوردار است.

سردار پورجمشیدیان افزود: بر این اساس، نیروهای نظامی و انتظامی کشورمان درصدد هستند نمایش اقتدار باشکوهی را از خود به نمایش بگذارند.

رئیس ستاد رژه ۳۱شهریور تهران ادامه داد: امسال مسئولیت برگزاری این مراسم در تهران به نیروی زمینی سپاه واگذار شده است و در بندرعباس هم رژه دریایی با مسئولیت ارتش جمهوری اسلامی ایران برگزار خواهد شد.

وی عنوان کرد: در مراسم رژه تهران که ساعت ۸ صبح در جوار حرم مطهر امام خمینی(ره) برگزار می‌شود، آخرین تجهیزات و سلاح‌هایی که به نیروهای مسلح واگذار شده است، به نمایش درخواهد آمد. پورجمشیدیان گفت: امسال با توجه به شرایط موجود برنامه ویژه‌ای با حضور اقوام و مذاهب مختلف کشورمان اجرا خواهد شد، به این صورت که جمعی به نمایندگی از اقوام کرد، لر، ترکمن و بلوچ به صورت فعال در قالب گردان‌های رژه‌رونده حضور دارند.

رئیس ستاد رژه ۳۱شهریور تهران اضافه کرد: همچنین جمعی از سران اقوام و مذاهب در کنار وابستگان نظامی خارجی مستقر در کشورمان نیز از نزدیک نظاره‌گر مراسم رژه هستند.

وی افزود: امسال همچنین شاهد حضور دف‌نوازان قوم کرد هستیم که با توجه به درپیش‌بودن سالروز میلاد حضرت رسول اکرم(ص) و جشن‌های ماه ربیع‌الاول برنامه متفاوتی نسبت به سال‌های قبل انجام خواهد شد و محتوای شعارهای یگان‌های رژه‌رونده نیز نسبت به سال‌های قبل تفاوت دارد. سردار پورجمشیدیان ابراز امیدواری کرد که این رژه باعث ایجاد نشاط، امید، هماهنگی و همدلی بیشتر مردم با نیروهای مسلح کشورمان شود و امید آنها به آمادگی‌های ما افزایش یابد و نیز امید دوستداران انقلاب اسلامی باعث سرشکستگی و ضعف دشمنان انقلاب اسلامی شود.

معاون هماهنگ‌کننده نیروی زمینی سپاه عنوان کرد: آنچه ما به دنبال آن هستیم، ایجاد و ارتقای بازدارندگی است که نیروهای مسلح ما با این حضور خود آن را محقق می‌کنند تا دشمنان در برآوردهای خود نسبت به نیروهای مسلح کشورمان اشتباه نکنند.

رئیس ستاد رژه ۳۱شهریور تهران خاطرنشان کرد: در این مراسم جدیدترین تجهیزات و دستاوردهای نظامی که وارد نیروهای مسلح کشورمان شده است، به‌ویژه تجهیزات مرتبط با نیروی هوافضای سپاه در معرض دید عموم قرار خواهد گرفت.

گزیده خبر

معاون سیاسی سپاه:

مشکلات کشور محصول بی‌توجهی به سیاست‌ها و تدابیر رهبری است

مشکلات کشور محصول سیاستگذاری کلان نظام نیست بلکه محصول توجه نکردن به سیاست‌ها و تدابیر رهبر معظم انقلاب است.

به گزارش ایرنا، سردار یدالله جوانی، معاون سیاسی سپاه پاسداران انقلاب اسلامی روز گذشته در قرارگاه جهاد تبیین استان زنجان گفت: راه‌اندازی قرارگاه جهاد تبیین برای مقابله با جنگ ترکیبی است که دشمن با سرمایه‌گذاری فراوان و با تمرکز جنگ شناختی در حال انجام آن است و همه ظرفیت‌ها باید در این جهاد به کار گرفته شود.

وی ادامه داد: ما مجموعه‌ای از موفقیت‌ها را داشتیم و در یک جهاتی هم موفقیت‌ها چشمگیر نبود و در مواردی هم مشکلاتی وجود دارد که برای مردم و نظام آزاردهنده است ولی مشکلات ما محصول سیاستگذاری کلان نظام نیست بلکه محصول توجه نکردن به سیاست‌ها و تدابیر رهبری است. سردار جوانی اظهار داشت: رهبر معظم انقلاب عبارت‌های تکان‌دهنده‌ای مثل ناتوی فرهنگی و تهاجم فرهنگی را سال‌ها پیش مطرح کردند و نتیجه غفلت از اینها، این شد که امروز می‌بینیم. امروز تأکید رهبر معظم انقلاب جهاد تبیین و امیدآفرینی است، چون دشمن بر ایجاد یأس و بدبینی در جامعه تمرکز کرده است.

جوانی با بیان اینکه در برابر جنگ ترکیبی، جهاد تبیین یک اولویت راهبردی دارد، گفت: باید مختصات این میدان و نبرد را بدانیم، کلمه قرارگاه به اعتبار همین جنگ است، ولی این جنگ از نوع نرم است.

وی با بیان اینکه در جنگ شناختی دشمن دنبال تصرف قلب‌ها و مغزهاست، تصریح کرد: در این جنگ دشمن در پی ایجاد جابه‌جایی و تبدیل محبت به تنفر و دوستی به دشمنی است. معاون سیاسی سپاه با بیان اینکه باید جنگ شناختی را بشناسیم، گفت: اساس کار در جنگ شناختی تصویرسازی و اقناع‌سازی است. این مقام مسئول بر لزوم شبکه‌سازی و گفت‌وگو تأکید کرد و افزود: از طریق جلسات متعدد با اقشار مختلف باید اطلس تبیینی تهیه شود و در این خصوص نیازمند حمایت و پشتیبانی هستیم تا در تقابل بین حق و باطل به گسترش حق کمک کنیم. سردار جوانی در بخش پایانی سخنان خود دلیل هجمه به دولت را قرار گرفتن در مسیر درست عنوان و خاطرنشان کرد: دولت بر اساس فرمایش رهبر معظم انقلاب امروز را قربانی فردا نمی‌کند.

سخنگوی کمیسیون امنیت ملی:

تداوم همکاری ایران با آژانس حفظ می‌شود

سخنگوی کمیسیون امنیت ملی و سیاست خارجی مجلس شورای اسلامی با درست خواندن اقدام دولت در لغو مجوز برخی بازرسان آژانس با ملیت سه کشور اروپایی گفت: ما همچنان همکاری خود را با آژانس حفظ می‌کنیم، منتها آژانس و کشورهای وابسته به آن باید روند کار را با حسن‌نیت پیش ببرند.

ابوالفضل عمویی در گفت‌وگو با ایسنا در واکنش به بیانیه اخیر تروئیکای اروپا و امریکا گفت: اخیراً سه کشور اروپایی اقدام منفی علیه فعالیت‌های هسته‌ای ایران و توافق برجام کردند. اولین آن بیانیه تندی بود که این سه کشور بانی آن بودند و در شورای حکام صادر شد، آن هم به رغم اینکه کشورمان رویکردی توأم با همکاری با آژانس را پیش می‌برد اما فضای همکاری را به سمت فشار سیاسی سوق دادند، پس لازم بود اقدامی انجام شود. وی ادامه داد: اقدام دولت جمهوری اسلامی ایران برای لغو مجوز برخی از بازرسان با ملیت این کشورها درست بود. وقتی این کشورها با مواضع سیاسی‌شان فضای همکاری بین ایران و آژانس را تخریب می‌کنند، چنین شائبه‌ای درباره بازرسان مربوط به این سه کشور هم به وجود می‌آید که فضای همکاری را به سمت چالش ببرند.

سخنگوی کمیسیون امنیت ملی و سیاست خارجی مجلس شورای اسلامی بیان کرد: یکی از مواد پادمان امضاشده بین ایران و آژانس این است که بازرسان تأییدشده را بپذیریم، پس این اقدام جمهوری اسلامی حق ما بود.

عمویی در عین حال تأکید کرد: ما همچنان همکاری با آژانس را حفظ می‌کنیم، منتها برای ما مهم این است که آژانس و دبیرخانه آن و کشورهای وابسته به آژانس با حسن‌نیت کار را پیش ببرند.

وی در ادامه اظهار کرد: دومین اقدام منفی سه کشور اروپایی صدور نامه‌ای یک روز پیش از فراخوان ۲۵شهریورماه بود که قصد دارند برخلاف تعهدی که در برجام در سال ۲۰۱۵ پذیرفته بودند، تحریم‌ها علیه فعالیت‌های تسلیحاتی و موشکی ما را حفظ کنند. این نقض فاحش برجام از جانب کشورهایی است که خود را پیگیر احیای توافق و علاقه‌مند به مذاکره و گفت‌وگو درباره آن می‌دانند، از این‌رو لازم است جمهوری اسلامی ایران اقدام مقتضی را انجام دهد.

جدول

طراح: علیرضا سجادی فر ■ شماره ۶۸۵۳

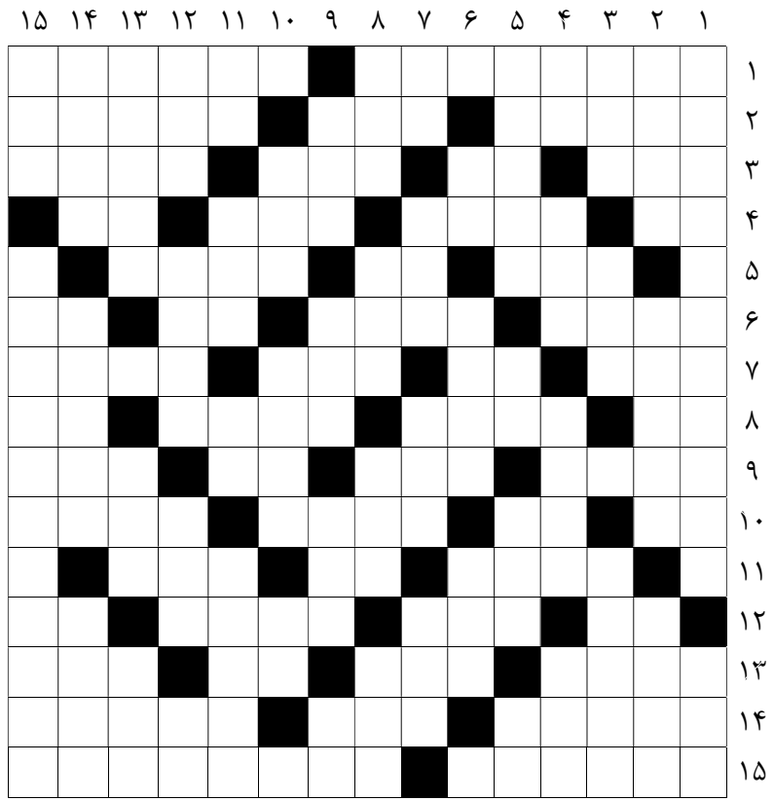

از راست به چپ

■ ۱- مجموع اجزای تشکیل دهنده موجود زنده- گیاهی خوشبو و پربرگ با شاخه‌های نازک و مصرف دارویی ■ ۲- در امانت روا نیست- کارگردان مشهور سینمای مستند آمریکا- قسمت منفجرشونده موشک ■ ۳- سوغات گجرات- صدمتر مربع- جدول محاسبات نجومی- بسیار حمله‌کننده ■ ۴- حرف نفی عرب- بانگ اسب- سیاهی جسم که از دور به نظر آید- پول ژاپن ■ ۵- بلندترین نقطه- رمق آخر- نامی دخترانه از یک گل ■ ۶- نفیس و گرانمایه- محصول سینما- تلخ- جفت ماده ■ ۷- جفا- حرف انتخاب- واحد شمارش انسان- سرگشته و حیران ■ ۸- نوعی حلوا- بشقاب بزرگ- موش خرما- نام آذری ■ ۹- آحاد- نهنگ- هواپیمای فشفشه‌ای- تصفیه‌کننده آب ■ ۱۰- بچه می‌کشد- آوای درشت- جعبه معروف هواپیما- یکی از چهار عمل اصلی ریاضی ■ ۱۱- خالق سبک‌شناسی- چوب خوشبو- پرنده‌ای شکاری با چنگال‌های قوی و خوش‌چهرگی- طایفه- فولاد یا آهن جوهردار ■ ۱۵- آپارتمان فرهنگستان- نام علمی آب مروارید

از بالا به پایین

■ ۱- تضاد در ذوق و انتخاب‌ها- شتر قوی‌هیکل ■ ۲- کرگدن- نرم‌افزار طراحی و نقشه‌کشی رایانه‌ای- دختر مازندرانی ■ ۳- ایستگاه قطار- ترشرویی- بزرگ ایل و طایفه ■ ۴- از خواهران نویسنده انگلیسی- مزه نمک- عضوی از بدن گوسفند- آزاد ■ ۵- نتیجه‌ای چند- دیو سربریده- واحدی برای اندازه‌گیری سرعت هواپیما- کنسرو ماهی ■ ۶- راه میان‌بر- مجمع‌الجزایری در اروپا که کشور کوچکی را تشکیل می‌دهند- واحد شمارش احشام ■ ۷- زهر- گوارا- گل خوشبو- بادی که از سمت مشرق می‌وزد ■ ۸- میوه مناطق گرمسیر- نوعی آچار- کارگردان لورنس عربستان- شیرینی تولد ■ ۹- دل از غصه می‌شود- گریزگاه- تربیت خانوادگی- تای جامه ■ ۱۰- کم‌دلی و بزدلی- عنوان شاهان محلی هند- مایه حیات ■ ۱۱- کالای نو و استفاده‌نشده- گرداگرد خانه- چند گیم از بازی تنیس- مرکز حکومت سامانیان ■ ۱۲- سیاه انگلیسی- یک پای ثابت خورشت فسنجان- چراغ آسمان- پرحرفی ■ ۱۳- تورم ورید- گنج- ستاره‌ای ریز در دب اصغر ■ ۱۴- پوشیده و پنهان- لقمه شتر- از محلات تهران ■ ۱۵- سارق اطلاعات رایانه- پیشگامان هوانوردی

جدول سودوکو

ارقام ۱ تا ۹ را طوری قرار دهید که در هر ردیف، ستون و مربع‌های کوچک سه در سه فقط یک بار به کار روند.

				۴	۸	۶		
	۸					۱		
	۳			۶				
	۱	۵			۴	۷	۳	
		۸					۶	
					۲		۴	
۶	۲		۱					۷
			۷					
۳							۵	۶

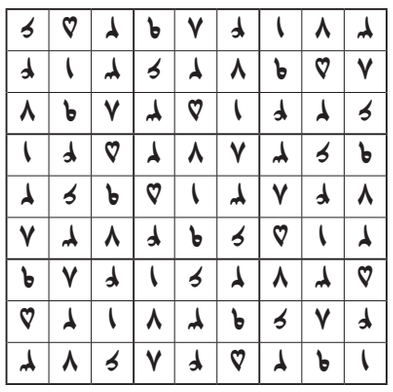

جدول کلمات متقاطع
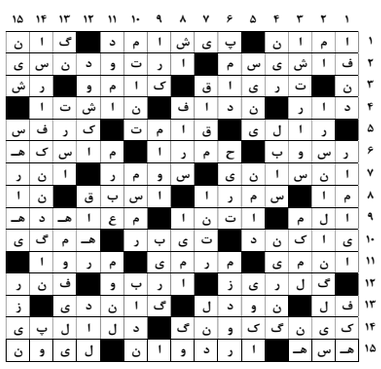
پاسخ جدول شماره ۶۸۵۲