این صفحه پیام‌ها، متن‌ها، عکس‌نوشت‌ها و خبرهای کوتاه منتشر شده در فضای مجازی را بازنشر می‌دهد. تلاش بر این است که دیدگاه‌ها و نظرات کاربران اندیشمند شبکه‌های اجتماعی در عرصه مکتوب هم دیده شود.

آیینه نفس

زهدنمایی نکنید، تفریح بروید

آیت‌الله حائری‌شیرازی(ره):
کارهایی هست که خدا حلال کرده، اما ما برای اینکه دیگران بگویند ما زاهدیم و از دنیا گذر کرده‌ایم و آدم پاک و وارسته‌ای هستیم، این حلال‌ها را بر خودمان حرام می‌کنیم. خب حالا نگویند که شما وارسته‌اید، نگویند که شما خیلی آدم خوبی هستید، بگویند: اهل تفریح و اهل گردش است، چه می‌شود؟ اگر حلال است که با خانواده‌ات بروی و بگردی، خب بگرد. خدا حلال کرده و دلش می‌خواهد تو استفاده نکنی؟! علی(ع) به آن آقایی که عبایی پوشیده بود و هیچ کاری به خانه و زندگی نداشت، گفت: خدا که این نعمت‌ها را بر تو حلال کرد، باطناً می‌خواست تو از آنها استفاده نکنی؟! تو خیلی کوچک‌تر از آن هستی که خدا با تو رودربایستی کند. اگر خدا چیزی را حلال کرد، می‌خواست انجام بدهی که حلال کرد. «إِنَّ اللَّهَ يُحِبُّ أَنْ يُؤْخَذَ بِرُخَصِهِ كَما يُحِبُّ أَنْ يُؤْخَذَ بِعَزائِمِهِ» (خداوند همچنان که دوست دارد به تکالیفش عمل شود، دوست دارد از اموری که حلال دانسته نیز استفاده شود). من توصیه می‌کنم به عزیزان که تفریح‌تان را جدی بگیرید، تفریح با خانواده‌تان را جدی نگه بدارید، مراکز تفریحی‌تان را خیلی جدی نگه بدارید. اگر تفریح‌تان را تعطیل کنید، دنیا و آخرت‌تان خراب می‌شود.
منبع: کانال تلگرامی «نکات ناب و حکمت‌های آیت‌الله حائری‌شیرازی»

شیطان کیست؟

علیرضا زادبر در توئیتی نوشت: شیطان از آتش است؟ شیطان از طایفه جن است؟ بر سر آن اختلاف است، اما شیطان بدون شک همین بی‌بی‌سی فارسی است. یک نوجوان در فرانسه پس از دستور ایست پلیس، به گلوله بسته و کشته می‌شود، حالا شما تفاوت تیتر شیطان را ببینید!

رمپ‌هایی مخصوص ترمز بریده‌ها

کاربری با نام «Hirkan» در توئیتی نوشت: این قسمت که نشون دادم، معروف به «رمپ کامیون»، مخصوص ماشین سنگین و اتوبوس‌هایی هست که ترمزشون به مشکل خورده یا به هر دلیلی قادر به متوقف کردن ماشین نیستن. رمپ‌های کامیون معمولاً وسط یا آخر شیب‌های پرخطر تعبیه میشن و تو بسیاری از کشورها جان‌های زیادی رو از مرگ نجات دادن.

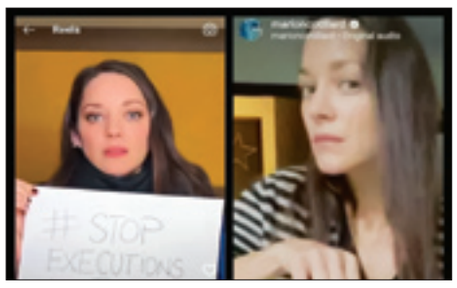

باور می‌کنید اینها دلسوز ایران هستند؟

مهدی طیبی در توئیتی نوشت: این بازیگر فرانسوی رو یادتونه که تو زمان اغتشاشات ایران کلی پست و استوری می‌گذاشت، اما الان برای قتل نوجوان ۱۷ ساله توسط پلیس کشور خودش حتی یه استوری هم نگذاشته! یعنی باور می‌کنید که اینها دلسوز کشور خودشون نیستند، بعد دلسوز ایرانن؟

سکوی فاز ۱۱ پارس جنوبی پایانی بر توتال‌پرستی

احسان حسینی در توئیتی نوشت: سکوی فاز ۱۱ پارس جنوبی نصب شد تا تولید گاز از این فاز مرزی، بعد از ۲۰ سال بلاتکلیفی و «توتال‌پرستی» در ۲۰ ماه با ۱۵ میلیون متر مکعب آغاز شود. در این پروژه برای نخستین بار در دنیا، عملیات پیچیده برداشت و بارگیری سکوی گازی توسط شناور اوشنیک انجام شد!

واکنش کاربران شبکه‌های اجتماعی به بیانیه امباپه در خصوص اعتراضات مردم فرانسه

امباپه علیه تخریب و آشوب برعکس سلبریتی‌های ما!

با گذشت چند روز از اعتراضات مردم فرانسه در پی کشته شدن یک نوجوان به دست پلیس این کشور، امباپه، ستاره فوتبالی فرانسوی با انتشار بیانیه‌ای از مردم خواست با حفظ آرامش از انجام اعمالی که موجب بالا رفتن خشونت و تخریب اموال عمومی می‌شود، پرهیز کنند. امباپه در بیانیه خود آورده است: «از زمان این حادثه تلخ، ما شاهد ابراز خشم مردمی هستیم که محتوای آن را درک می‌کنیم اما نمی‌توانیم شکل آن را تأیید کنیم. این اموال شماست که دارید ویران می‌کنید.» کاربران این بیانیه را با رفتار امثال علی کریمی که مردم را دعوت به خشم بیشتر می‌کردند، مقایسه کردند. در ادامه بخش‌هایی از واکنش‌های کاربران را مرور کرده‌ایم.

کاربری با نام «یاس»:
«کیلین امباپه» از معترضان فرانسوی خواسته دست از خشونت بردارن چون این اموالی که ویران می‌کنن متعلق به خود مردمه! فوتبالیست ما «علی دایی» هم با دروغ و فریب مردم رو دعوت به اغتشاش می‌کرد!

م. قنواتی:
اینجا فرانسه فوتبالیستی، سلبریتی ندارن که فراخوان بده؟ مثلاً امباپه کاخ خودش رو بفروشه، بعد بگه فدای سر مردم یا مثلاً وینسنت کسل دستمزد فیلمش رو پیشاپیش بگیره بعد فلنگ رو ببنده بره اینترنشنالی جایی، یعنی یک نفر نیست در کار فرانسه دخالت کنه؟ راستی مکرون نمیخواد به ونزوئلا سفر کنه؟

کاربری با نام «آزوف»:
کیلین امباپه در مورد شورش در فرانسه بیانیه داده که خشونت رو کاهش دهید، مقایسه کنید با آن مردک وطن‌فروش و خائن که دائم دامن می‌زد به شورش تجزیه ایران و خشونت.

محمد اکبرزاده:
در کنار کلاس‌های داوری و مربیگری، یه کلاس سواد رسانه با تدریس کیلین امباپه برای سلبریتی‌هامون برگزار کنیم. ستاره تیم ملی فرانسه دقیق نوشته که خشم مردم رو درک میکنه ولی شکل اعتراض رو نه! و گفته این اموالی که تخریب میشه، اموال خود مردمه! ایجاد ناامنی در هیچ‌جای دنیا «راه‌حل» نیست.

امید نریمانی:
واکنش منطقی امباپه برای کاهش خشم مردم فرانسه و جلوگیری از تخریب اموال عمومی رو مقایسه کنین با واکنش سلبریتی‌های ایرانی در زمان اغتشاشات و تهییج مردم و تبلیغ فراخوان‌ها! کاش اینایی که هر چیزی رو از غرب کپی میکنن، تو این موارد هم مثل اونا بودن! نه فقط تو ظاهر و لباس و مد مثل اونا باشن!

رسول امینی:
کیلین امباپه با یه اتوبوس افتخار مردم کشورش رو به آرامش دعوت کرده و گفته این چیزایی که آتیش می‌زنید برای خودتونه. اینجا هم یه بازیکن گمنام دوزاری از یه تیم سطح چندم اینجوری تو آتیش فتنه میدمه.

کاربری با نام «نویستا بانج»:
کیلین امباپه، ستاره تیم ملی فرانسه نوشته که خشم مردم رو درک میکنه، ولی شکل اعتراض رو نه و این اموالی که تخریب می‌کنن رو اموال خود مردم دونسته. دعوت به آرامش سلبریتی‌های اونا رو مقایسه کنین با سلبریتی‌های ما که بنزین روی آتش می‌ریختن تا بیشتر دیده بشن.

آرزو جلیل‌زاده:
ولی طبیعیش این بود امباپه ساخت کوکتل مولوتف رو آموزش بده، نه اینکه به مردمش بگه به اموال عمومی خسارت نزنید!

کاربری با نام مهدی:
هنوز در فرانسه کسی پیدا نشده به امباپه بگه پاچه‌خوار، حکومتی، بسیجی، مفت‌خور، خائن به ملت! یا سلبریتی فرانسوی داریم که با رسانه‌های خارج از کشورش مصاحبه کنه و علیه دولتش حرف بزنه؟

مهدی حاجی‌پور:
واکنش امباپه علیه شورش‌های فرانسه رو پای اعتقاد یا فهم سیاسیش نذارید! فقط ایرانه که سلبریتی‌ها لگد پرانی میکنن و ارتقا میگیرن! تو فرانسه اگه علیه دولت حرفی بزنی، باید با آینده خودت خداحافظی کنی! مهد آزادی بیان!

امیر محمدی:
امباپه کاهش خشونت از سمت مردم رو خواستار شده! مقایسه کنید با علی کریمی‌ها که خواستار ترکوندن نیروی امنیتی میشن و ارتش کشور رو بی‌غیرت صدا می‌کنن!

درسی از منش شهید بروجردی برای امثال مهدی نصیری

عزیز غضنفری در کانال تلگرامی خود نوشت: شاید نقطه اوج فیلم «غریب» آنجا بود که شهید محمد بروجردی نه به عوامل خونریز تجزیه‌طلب، بلکه به یکی از همرزمانش متعرض شد و با او به شدت تمام برخورد کرد. در آن سکانس همرزم شهید بروجردی یکی از عوامل تجزیه‌طلب که دستش به خون مردم کرد آلوده شده را می‌خواهد اعدام کند، اما حین اجرای حکم که جمعی نیز این صحنه را تماشا می‌کنند به او لگد شدیدی می‌زند. شهید بروجردی از آن فرد که تا چند لحظه دیگر قرار است اعدام شود خواست در جلوی جمع مقابله‌به‌مثل کند. او در همین جا به همرزمش گفت «بجنگید اما تخم کینه را نکارید» و سپس دستور داد تا همرزمش را به بازداشتگاه ببرند. رفتارهای شهید بروجردی این گونه بود که او را مسیح کردستان و محبوب دل و جان مردم آن سامان و بلکه همه مردم ایران ساخت. این موضوع در عرصه اجتماعی و سیاسی نیز اهمیت مضاعف دارد، هر چند در نگاه اول یک تعارض به نظر می‌آید، اما شدنی است و فهم آن برای کسانی که به یکپارچگی جامعه می‌اندیشند، ضرورت بیشتری دارد و آن این است که کنشگری و دفاع از یک فکر و باور نباید به قیمت پراکندن نفرت و دشمنی باشد.

کسی را در حد و اندازه شهید سلیمانی سراغ نداریم که در دفاع نظامی و سیاسی از انقلاب و نظام و رهبری اهل رشادت و صراحت باشد، اما عجیب که این همه دل‌ها را شیفته خود ساخته است. علت اصلی را نیز باید در این نکته فهم کرد که او در عین حال که وسط میدان دفاع همه‌جانبه بود اما هیچ‌گاه مروج کینه‌ورزی و پراکندن نفرت نبود. این عارضه اما افراد زیادی را که در صحنه کار سیاسی و اجتماعی کشور هستند، درگیر خود ساخته است. اختصاصی به چپ و راست و اصولگرا و اصلاح‌طلب هم ندارد. مثلاً وقتی یادداشت‌های مهدی نصیری مخصوصاً یکی از یادداشت‌های اخیر او را که عنوانش است «خدا آواره‌تان کند که ملتی را آواره کرده‌اید»، می‌خوانیم، به شدت مملو از انتشار کینه و نفرت است. باید به امثال نصیری گفت که روش نقد و مخالفت را عقلانی و دلسوزانه در پیش بگیرید، اما چرا به جای آنکه در سطح جامعه آگاهی تولید کنید، تعصب، نفرت، کینه و عداوت را بین لایه‌های گوناگون مردم پراکنده می‌سازید!

همین آقای نصیری که امروز به سمت دیگری چپ کرده و نفرت را در جامعه منتشر می‌سازد، روزگاری در گذشته در جناح راست به این روش و مبنا فعالیت‌های سیاسی خود را طراحی کرده بود. از یکی از مدیران روزنامه کیهان در دهه ۷۰ شنیدم که مهدی نصیری برخلاف نظر مشورتی جمع، در یک ماجرایی با بی‌اخلاقی و بی‌انصافی آبروی یک چهره سیاسی را با انتشار یک متن و خبر که اصل قضیه واقعیت هم نداشت به باد می‌دهد. رفتارهای امروز نصیری نتیجه و عاقبت آن افراط‌هاست. آن روز به شکلی در جامعه نفرت‌پراکنی می‌کرد و امروز به گونه‌ای دیگر تخم کینه و عداوت را در سطح جامعه منتشر می‌سازد. باید مرام و منش شهید بروجردی و مکتب شهید سلیمانی را شناخت و در کار فکری و اجتماعی الگو قرار داد تا به زیباترین شکل ممکن دفاع عقلانی از فکر و عقیده با محبوبیت و آرامش اجتماعی در کنار هم آراسته شود. نتیجه قهری این حالت ساخت جامعه‌ای منسجم و آرام‌بخش بر اساس آگاهی و عقلانیت است.

سنگ‌هایی که به طرز عجیبی گردند

کانال تلگرامی «دانستنی‌های عجیب» نوشت: در کاستاریکا سنگ‌هایی متعلق به هزار و ۳۰۰ سال پیش وجود دارند که به طرزی عجیب گردند و وزن بعضی از آنها تا ۱۶ تن هم می‌رسد! نحوه و دلیل تراش این سنگ‌های عظیم در ۱۳ قرن قبل هنوز بر محققان پوشیده است!

شهید قورزایی در سکوت فدای ملت ایران شد

محمد نصوحی توئیت کرد: استوار یکم شهید «حسن قورزایی» در درگیری با اشرار مسلح سراوان به شهادت رسید! نه کسی براشون هشتگ زد، نه موج توئیتری براشون راه انداختن، نه کسی براشون دلسوزی کرد، خیلی ساده خبر شهادتشون بین خبرهای دیگه گم شد.

وانیلا بالاخره آسمان آبی را دید

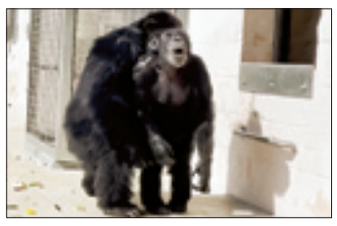

کانال‌های خبری تلگرام نوشتند: وانیلا، شامپانزه‌ای که ۲۸ سال است جهان را از پشت میله‌ها تماشا می‌کرد بالاخره توانست برای نخستین بار آسمان را در پناهگاهی در فلوریدای امریکا از نزدیک ببیند. این شامپانزه بخش عمده‌ای از زندگی‌اش را در یک آزمایشگاه تحقیقاتی در نیویورک گذراند. در آنجا شامپانزه‌ها را در قفس‌های کوچک نگهداری می‌کردند. انجام تحقیقات پزشکی روی شامپانزه‌ها در سال ۲۰۱۵ غیرقانونی اعلام شد. پس از بسته شدن آن آزمایشگاه وانیلا را به پناهگاهی در کالیفرنیا منتقل کردند؛ جایی که او در داخل یک قفس با حصار و بدون دسترسی به فضای سبز زندگی کسالت‌باری را پشت سر گذاشت. گروه «نجات شامپانزه‌ها» توانست این حیوان را شناسایی و مراحل انتقال او را به پناهگاهی در فضای باز در فلوریدا فراهم کند. پس از یک دوره قرنطینه، وانیلا و دیگر شامپانزه‌ها در پناهگاهی سه هکتاری رها شدند. وانیلا به همراه ۱۸ شامپانزه دیگر در خانه جدیدشان باهم به خوبی کنار آمده‌اند.

هوش مصنوعی با صدای شخص ترجمه خواهد کرد

کانال تلگرامی «تک‌توب» خبر داد: گوگل از هوش مصنوعی قدرتمند AudioPaLM رونمایی کرده که میتونه صحبت‌های یک شخص رو همراه با تقلید از صدای اون به زبان مقصد ترجمه کنه و حتی از زبان فارسی هم پشتیبانی میکنه. این مدل ترکیبی از مدل زبانی بزرگ PaLM2 برای تولید متن (که در گوگل بارد استفاده میشه) و مدل تولید صدای AudioLM هست که ترکیب اونها امکان تولید متن و صدا رو به صورت یکپارچه میده و تنها با سه ثانیه از صدای یک شخص میتونه صدای اون رو تقلید کنه. یکی از کاربردهای بزرگ اون امکان ترجمه صحبت‌های یک شخص به چندین زبان به صورت همزمان با حفظ لهجه اون هست که به خصوص در شبکه‌های خبری و سخنرانی‌های بین‌المللی میتونه کاربردی باشه. همچنین برای دوبله ویدئوها به خصوص ویدئوهای یوتیوب هم میتونه کارا باشه و علاوه بر خروجی دادن صحبت‌های شخص در زبان اصلی و ترجمه اون به زبان مقصد به صورت متنی، ویدئو رو هم با لهجه شخص به زبان مقصد دوبله کنه. متأسفانه گوگل نه تنها این مدل رو به صورت متن باز عرضه نکرده بلکه هنوز به صورت API برای برنامه‌نویسان هم در دسترس نیست.

شهرهای جهانی صنایع دستی ایران را بشناسید

علی دارابی در کانال تلگرامی خود نوشت: ایران یکی از برترین کشورهای دنیا از نظر تنوع صنایع دستی است. ۱۴ شهر و روستای ایران در شورای جهانی صنایع دستی به عنوان شهر جهانی انتخاب شده‌اند. این صنایع دستی در سراسر دنیا شهرت دارند و حتی به کشورهای خارجی صادر می‌شوند و به عنوان یکی از مهم‌ترین سوغات ایران شناخته می‌شوند، البته ثبت یک شهر در شورای جهانی صنایع دستی، کار ساده‌ای نیست و شرایط و مراحلی دارد که باید طی شود. شهرهای جهانی ثبت‌شده ایران که از تمامی مراحل گذشته و سربلند بیرون آمده‌اند، عبارتند از: لالجین شهر جهانی سفال، تبریز شهر جهانی فرش‌بافی، مشهد شهر جهانی سنگ‌های قیمتی، سیرجان شهر جهانی گلیم، مریوان شهر جهانی کلاش، کلپورگان شهر جهانی سفال دست‌ساز، اصفهان شهر خلاق صنایع دستی، آباده شهر جهانی منبت‌کاری، خراشاد روستای جهانی توبافی، میبد شهر جهانی زیلو، قاسم‌آباد شهر جهانی چادرشب‌بافی، ملایر شهر جهانی منبت‌کاری، شیراز شهر جهانی صنایع دستی، زنجان شهر جهانی ملیله.

هسته‌های انقلابی و عصر یارگیری

کمیل خجسته در کانال تلگرامی خود نوشت: در همین چند روز ویدئویی وایرال شد که در آن دوربین پرسشگرانه به مصاحبه‌کنندگان، عکس خانمی ایرانی را نشان می‌داد که با ثبت رکورد شنا آن را در گینس ثبت کند. آنچه دوربین نشان داد این بود که همه مصاحبه‌شوندگان معتقد بودند این خبر برای قبل از پیروزی انقلاب است و الان این اتفاق امکانپذیر نیست. در آن سوی دوربین خانم رکوردشکن این گفت‌وگوها را می‌دید و یک بار هم قطرات اشک از این ناشناختگی از صورتش جاری شد. رهبر ایران با جهاد و حماس فلسطین گفت‌وگو می‌کند. نسبت این گفت‌وگوها و حرف‌های عید فطر با اتفاقات کرانه باختری چیست؟ در دیدار رهبری با رئیس جمهور ازبکستان حرفی که درباره کریدور زده شد، چه بود؟ اینها چه ارتباطی با آینده اقتصاد و امنیت کشور دارد؟ و هزاران سؤال و شبهه‌ای که پشت سر هم در شبکه‌های اجتماعی محل بحث و نظر می‌شود.

واقعیت این است که حیات انقلاب اسلامی به وجود هسته‌های فعال در میدان وابسته است، همان‌طور که دشمن هم تلاش می‌کند برای خود چنین هسته‌هایی بسازد. به امروز آلبانی نگاه نکنید. امریکایی‌ها از سال ۹۵ تصمیم گرفتند این هسته‌ها را با منافقین بسازند، لذا در کنار فشار رسانه‌ای تحریمی، کانون‌های شورشی منافقین را فعال کردند و بعد با تغییر نام‌شان به نام جوانان محلات در پاییز ۱۴۰۱ با آنها در خیابان عملیات کردند.

همواره رقابت جدی بین این هسته‌های مقاومت و ضدانقلاب وجود داشته است. امام خمینی از همان آغاز نهضت تلاش کردند این هسته‌ها را به وجود آورند و با آنها انقلاب را پیش ببرند. مثلاً در ماجرای فیضیه امام به آنها نامه می‌نوشتند. نزدیکان خود را برای تبیین آن و رساندن پیام‌شان به مؤثرین شهرها اعزام می‌کردند. مثلاً آیت‌الله خامنه‌ای را برای هماهنگی با آن هسته‌ها ابتدا به مشهد فرستادند و سپس ایشان به بیرجند رفتند تا در هیئات آنجا درباره آنچه بر فیضیه رفته است سخنرانی کنند که نهایتاً منجر به دستگیری ایشان به دست پهلوی شد.

هنوز هم این جنگ هسته‌ها برقرار است. ضدانقلاب با استفاده از شبکه‌های اجتماعی و با فشارهای اقتصادی می‌خواهد با هجوم شبهه و عملیات‌های رسانه‌ای، یارگیری کند. از آن سو هم هسته‌های انقلابی و جریان‌های خودجوش انقلابی مزیت انقلاب اسلامی بوده است. هر چند دهه ۴۰ خیلی وقت است که گذشته است اما همچنان دوران، دوران یارگیری و جذب حداکثری است. کارزار این هسته‌ها در گروه‌های مجازی فامیل، دانشگاه، محله و منطقه شکل می‌گیرد. شاید به همین دلیل است که رهبری در ۱۴ خرداد بر نقش این هسته‌ها در مقابل طرح ایجاد یأس دشمن تأکید کردند.

تصویر منتخب

گیلان زیبا | عکس از غزل عظیمی | برگرفته از شبکه‌های اجتماعی