## برشی از روزنامه‌ها

### رابطه بلافصل اقتصاد و فرهنگ

روزنامه صبح‌نو در سرمقاله دیروز خود با اشاره به سخنان رهبر معظم انقلاب در دیدار رمضانی کارگزاران نظام نوشت: نکته مهم در کلام روز سه‌شنبه ایشان، ارتباطی بود که میان اقتصاد و سایر موضوعات، مشخصاً حوزه فرهنگ قائل شدند. این برای نخستین‌بار نیست که معظم‌له برای بیان اهمیت موضوعات اقتصادی، نمونه فرهنگ را می‌آورند. ایشان حتی در برهه‌ای فرهنگ را اولی از اقتصاد دانستند. سال ۹۳ را مزین به عنوان «اقتصاد و فرهنگ با عزم ملی و مدیریت جهادی» کردند و در سخنرانی روز اول سال در حرم رضوی با ذکر اهمیت فرهنگ و رابطه آن با تولید و اقتصاد فرمودند: «فرهنگ از اقتصاد هم مهم‌تر است. چرا؟ چون فرهنگ، به معنای هوایی است که ما تنفس می‌کنیم... اگر بخواهیم مصرف تولیدات داخلی به معنای واقعی کلمه تحقق پیدا کند، باید فرهنگ [مصرف] تولید داخلی در ذهن مردم جا بیفتد.» آنچه مسلم است، در چارچوب اندیشه‌ای رهبر معظم انقلاب، ربط موثق و بلافصلی میان دو حوزه اقتصاد و فرهنگ وجود دارد و حتی در سخنرانی اخیر ایشان در حرم رضوی نیز بار دیگر شاهد این ارتباط بودیم. ایشان در بیان مسائل کشور ضمن نقد برخی ساختارهای اقتصادی همچون خام‌فروشی نفت و وابستگی به دلار، به برخی فرهنگ‌های غلط در میان عامه از جمله تجمل‌گرایی و نداشتن تعصب به تولیدات داخلی اشاره کردند. با این تفاسیر می‌توان نتیجه گرفت که برای تحقق شعار امسال، باید علاوه بر برنامه‌ریزی‌های اقتصادی، تدابیر فرهنگی لازم نیز اندیشیده شود، چراکه این دو حوزه تأثیر مستقیمی در کاهش یا ارتقای همدیگر دارند.

### الزامات حل مشکلات اقتصادی کشور

روزنامه کیهان در یادداشت دیروز خود نوشت: جمهوری اسلامی با پیشرفت شگرف در فناوری نظامی و دفاعی، گزینه نظامی را از دست دشمن عنود خود، امریکا گرفت. همین چند روز پیش یک مقام ارشد نظامی امریکا اعلام کرد درگیری نظامی با ایران از دستور کار امریکا خارج شده است. اگر جمهوری اسلامی می‌خواهد گزینه اقتصادی را هم از دست این دشمن جنایتکار بگیرد، یک راه بیشتر ندارد و آن حل مسائل اقتصادی در یک چرخه فراامریکایی-اعم از داخلی و خارجی- است. همان‌طور که ایران نمی‌توانست با «مذاکره با امریکا»، گزینه نظامی دشمن را از معادلات نظامی-امنیتی علیه خود خارج کند، رویکرد مذاکره با امریکا و غرب نمی‌تواند اهرم تهدیدات اقتصادی علیه خود را از دستور کار آنان خارج کند. نتایج مذاکرات منتهی به برجام شاهد صادق این مدعاست.

بعضی با انحراف در این بحث، وانمود می‌کنند رویکرد عدم‌مذاکره با امریکا، انزواگرایانه است، حال آنکه عدم‌مذاکره با امریکا به معنای عدم‌مذاکره با جهان نیست. رهبر معظم انقلاب در توضیح «اقتصاد مقاومتی» فرموده‌اند «اقتصاد درون‌زا و برون‌نگر» و این به معنای توجه توأمان به محیط داخلی و بین‌الملل در حل و فصل مشکلات اقتصادی کشور می‌باشد. اما تجارت خارجی و استفاده از ظرفیت بین‌الملل در شرایطی به کمک حل و فصل مسائل اقتصادی می‌آید که وضعیت اقتصادی کشور در داخل به طور نسبی تعیین تکلیف شده باشد. اگر زیرساخت‌های اقتصادی کشور از قبیل سیستم بانکی و گمرک و نهادهای عالی تصمیم‌گیری اقتصادی ظرفیت جذب سرمایه خارجی و تجارت با خارج نداشته باشد یا نتواند از فرصت‌های بین‌الملل برای جهش اقتصادی استفاده کند، «کار با خارج» در حد شعار و نمادهایی مثل رفت و آمد دیپلماتیک باقی می‌ماند.

### «ایران» بازیگر مؤثر صلح‌ساز منطقه

روزنامه ایران در یادداشت دیروز خود با اشاره به نشست چهارجانبه معاونان وزرای خارجه کشورهای ایران، روسیه، سوریه و ترکیه که در مسکو برگزار شد، نوشت: همزمان با روند مبارزه میدانی با تروریسم، جمهوری اسلامی ایران در روند سیاسی حل بحران سوریه، نقش دیپلماتیک مؤثری داشته و همچنان دارد. جمهوری اسلامی ایران در کنار روسیه و ترکیه، در روند آستانه به عنوان پایدارترین و مؤثرترین روند سیاسی بین‌المللی کمک به حل و فصل سیاسی بحران سوریه، ایفای نقش کرد. این روند در سال‌های گذشته، دستاوردها و موفقیت‌های قابل توجهی به دست آورده است؛ ایجاد مناطق کاهش تنش و پایان درگیری‌ها و بازگشت آرامش به این مناطق، تشکیل کمیته قانون اساسی سوریه و برگزاری جلسات آن در ژنو با حضور نمایندگان دولت و مخالفان سوریه و تحت نظارت نماینده دبیرکل سازمان ملل در امور سوریه و همچنین سه کشور ضامن روند آستانه و انجام چندین مرحله عملیات تبادل بازداشت‌شدگان و اجساد کشته‌شدگان میان دولت و گروه‌های مسلح مخالف، از جمله دستاوردهای مهم و قابل توجه روند آستانه محسوب می‌گردد. نویسنده اضافه کرده است: در فضای جدید و مثبت ایجاد شده در منطقه پس از توافق پکن، میان تهران و ریاض و همزمان عادی‌سازی روابط سوریه با کشورهای عربی منطقه- که مورد استقبال و خرسندی جمهوری اسلامی ایران است- برگزاری نشست چهارجانبه مسکو با دستور کار اصلی کمک به بهبود روابط آنکارا و دمشق، حائز اهمیت و توجه است. ایران در پایان نوشت: دولت سیزدهم با اتخاذ رویکرد متوازن و پویا در سیاست خارجی و با تمرکز بر توسعه روابط با همسایگان و کشورهای اسلامی و کمک به حل اختلافات میان کشورهای مسلمان منطقه، با قدرت رویکرد نقش‌آفرینی مؤثر و صلح‌ساز در تحولات و کمک به برقراری صلح و ثبات درون‌زا در منطقه را ادامه می‌دهد.

معاون هماهنگ‌کننده سپاه:

# صهیونیست‌ها آماده پاسخ محکم و قاطع ایران باشند

پیکر مطهر شهید مدافع حرم میلاد حیدری دیروز با حضور سردار نقدی و مسئولان محلی در قروه کردستان تشییع شد

**صهیونیست‌ها می‌خواهند با این اقدامات ما را به پاسخ‌های عجولانه وادارند، اما انتقام خون شهید حیدری قطعی است. ما در موقع خودش انتقام می‌گیریم.**

به گزارش مشرق، سردار محمدرضا نقدی در مراسم تشییع پیکر شهید میلاد حیدری در قروه اظهار داشت: این شهید افتخار شرکت در خط مقدم مبارزه را داشت و به دست شقی‌ترین افراد روزگار به شهادت رسید. وی گفت: مرحبا به مردم کردستان که چنین فرزندی را پرورش داده‌اند و سلام به مادری که یتیمی را چنین تربیت کرد که میدان را ترک نکند و در میدان باقی بماند و شما مردم کردستان و قروه که قدر این جوان را می‌دانید و در این مراسم شرکت کرده‌اید.

سردار نقدی تصریح کرد: این خون پیامی دارد و این مردم که آمده‌اند می‌خواهند حامل این پیام باشند که قرآن بزرگ‌ترین دشمن مسلمانان را صهیونیسم معرفی می‌کند.

وی عنوان کرد: صهیونیست‌ها از ابتدای ظهور اسلام همیشه پشت پرده تفرقه‌افکنی‌ها، جنایت‌ها و خیانت‌ها بوده‌اند و در تمامی جنایت‌ها دست دارند. سردار نقدی اضافه کرد: همه حوادثی که اتفاق افتاد، تجزیه‌طلبی‌های اوایل انقلاب که مردم کردستان برای مبارزه با آن خون‌های زیادی دادند و همه دشمنی‌هایی که با این ملت شد، صهیونیست‌های امریکایی و اسرائیلی پشت پرده آن بوده و هستند.

وی عنوان کرد: ما امروز از شهادت این جوان فدایی اسلام ناراحتیم اما از یک جهت خوشحالیم که بعد از ۴۴ سال آن دشمن اصلی خود را نشان می‌دهد که تاکنون دیگران را جلو انداخته بود.

معاون هماهنگ‌کننده سپاه تصریح کرد: اگر امام راحل فرمودند، امریکا ام‌الفساد قرن است و اسرائیل غده سرطانی است، آن را به خوبی لمس می‌کنیم. وی افزود: تاریخ صهیونیست‌ها پیشروی در ترور، تفرقه‌اندازی و راه‌اندازی جنگ بین امت‌ها و پشت پرده توطئه‌هاست و همیشه در این زمینه‌ها موفق بوده‌اند اما هیچ‌گاه مرد میدان نبوده‌اند. وی اظهار داشت: صهیونیست‌ها همیشه با دست‌های پنهان کار می‌کنند، امروز حرکت مداوم و استقامت انقلاب این دست‌ها را رو کرده و باید منتظر پاسخ باشند و صهیونیست‌ها می‌دانند هر ضربه‌ای که به ما زده‌اند، سخت‌تر از آن را دریافت کرده‌اند.

سردار نقدی گفت: صهیونیست‌ها قطعاً انتقام جنایت شهید حیدری را دریافت خواهند کرد و این خون‌ها ارزشمندتر از این است که با هلاکت یک صهیونیست خبیث جبران شود، آزادی قدس هدف غایی ماست. وی افزود: صهیونیست‌ها می‌دانند که این حرکت قطعی است و زمین‌هایی را در امریکای جنوبی خریداری کرده‌اند، با این تصور که اگر اخراج شدند در آنجا اسرائیل جدیدی شکل بدهند اما مردم دنیا بیدار شده‌اند و اجازه نمی‌دهند چنین خوابی تعبیر شود.

سردار نقدی تصریح کرد: صهیونیست‌ها می‌خواهند با این اقدامات ما را به پاسخ‌های عجولانه وادارند، اما انتقام خون شهید حیدری قطعی است. ما در موقع خودش انتقام می‌گیریم، همانطور که شهید سلیمانی فرمود که انتقام خون شهیدان‌مان خروج امریکا از منطقه است و همه دیدیم آنها با چه خفتی بیرون رفتند. وی ادامه داد: مردم ما دغدغه آلوده‌شدن جوانان به مواد مخدر و مشروبات، دغدغه مبارزه با مفسدان اقتصادی، حجاب و عفاف و فرقه‌های انحرافی دارند اما ام‌الفساد صهیونیست‌ها هستند که اگر اینها در منطقه پاکسازی شوند، تمام این مشکلات فروکش خواهد کرد. نقدی گفت: همانطور که با رفتن شاه همه مشکلات و مبادی و مروجین فساد قبل از فساد جمع شد، با اخراج اسرائیل هم تمامی مشکلات ما یکجا برطرف خواهد شد و ملت ما به آرامش می‌رود. وی عنوان کرد: تا زمانی که اینها در منطقه هستند، ناامنی هر روز خود را در جایی از منطقه خاورمیانه نشان می‌دهد.

به گفته سردار نقدی، هر کدام از شاخه‌های مقاومت اسلامی تصمیم بگیرند به تنهایی اسرائیل را از بین خواهند برد اما آنچه باید مهیا شود، افکار و اذهان عمومی و به‌وجود آمدن این باور است که ریشه مشکلات این غده سرطانی است و پیام این شهید، آمادگی ملت برای محو اسرائیل است. وی عنوان کرد: محو اسرائیل دیگر یک آرمان دوردست نیست بلکه یک عمل است و باید انجام شود که کردها در گذشته یک بار بیت‌المقدس را آزاد کرده‌اند و این بار نیز پیشقراول خواهند شد.

گزارش

سرکرده تروریست‌های پژاک در بی‌بی‌سی:

# تمامیت ارضی تفکر ارتجاعی است!

**سیامند معینی، سرکرده پژاک در مصاحبه با بی‌بی‌سی فارسی ضمن اعلام اینکه تمامیت ارضی یک تفکر ارتجاعی و فاشیستی است، ایده خود را برای تکه‌تکه کردن ایران بازگو کرد.**

به گزارش تسنیم، شبکه بی‌بی‌سی فارسی به تازگی با سرکرده یکی از گروهک‌های تروریستی به نام پژاک به گفت‌وگو نشسته است. این گروهک که نام آن را در درگیری‌هایش با مرزبان‌های ایران در نواحی مرزی غرب کشور زیاد شنیده‌ایم، سابقه ایجاد ناامنی و تعرض به مرزهای کشور را دارند. پژاک، پ.ک.ک. و ی.پ.گ. گروهک‌هایی مرتبط باهم هستند که در ایران، ترکیه و سوریه برای تجزیه مناطق کردنشین فعالیت مسلحانه می‌کنند.

رئیس گروهک تروریستی پژاک در مصاحبه با بی‌بی‌سی فارسی ضمن تأیید این نکته که «مردم را به بهانه فوت مهسا امینی تشویق به اغتشاشات کردیم» به مخالفت خود با آنچه تعدادی از اپوزیسیون تحت عنوان منشور مهسا منتشر کرده‌اند، پرداخت.

اخیراً تعدادی از چهره‌های حامی اغتشاشات همچون رضا پهلوی، مصی علینژاد، حامد اسماعیلیون و عبدالله مهتدی سرکرده کومله بیانیه‌ای را منتشر کردند که به منشور مهسا معروف شد. سرکرده پژاک دلیل مخالفت خود با این منشور را به رسمیت شناخته نشدن حق ملیت‌ها عنوان کرد.

در هفته‌های پیش از سال جدید، اختلافات میان اپوزیسیون و ضدانقلاب به اوج خود رسیده بود که انتشار این منشور موجب شد این اختلافات بیش از پیش شود تا جایی که گروهک کومله انتساب عبدالله مهتدی به عنوان دبیر کل این تشکیلات را تکذیب کرد!

مسئله عدم‌اتحاد میان اپوزیسیون امری است که سرکرده پژاک هم به آن اذعان می‌کند. وی می‌گوید: شخصیت‌های مرکزگرا به سختی دیگران را تحمل می‌کنند، از سال ۲۰۱۶ به دیدار احزاب رفتیم و پروژه ۱۰ بندی برای اتحاد دادیم اما اتفاقی نیفتاد!

سیامند معینی درباره همکاری با گروهک منافقین می‌گوید: فعلاً هیچ نشستی با مجاهدین نداشته‌ایم اما حاضریم با همه احزاب به گفت‌وگو بنشینیم به شرط عدم‌مرکزیت‌گرایی!

عدم‌مرکزگرایی که بارها در اظهارات وی تکرار شد، یعنی تشکیل چندین ایالت خودمختار یا تجزیه‌شده از ایران! آنچه وی در ادامه می‌گوید تبدیل ایران به جوامع خودگردان است. خودمختاری یا خودگردانی یا حکومت فدرال که در صحبت‌های سران احزاب جدایی‌طلب تکرار می‌شود و چندی پیش مصطفی هجری، سرکرده گروهک تروریستی دموکرات کردستان هم به آن اشاره کرده بود، در حقیقت طفره رفتن از نیت اصلی آنها یعنی جدا کردن بخش‌هایی از ایران است چراکه سرکرده پژاک در ادامه مصاحبه، ذهنیت تمامیت ارضی را ارتجاعی و فاشیستی دانست و گفت: ما از جوامع ایرانی حمایت می‌کنیم، چه در مرزهای ایران و چه در خارج از مرزهای ایران!

او صراحتاً اعلام کرد: ما به دولت- ملت اعتقادی نداریم و معتقدیم این شیوه مشکل منطقه را حل نمی‌کند و در چارچوب کنفدرال اینها را باید حل کرد.

بعد از تحرکات گروهک‌های تجزیه‌طلب و به آشوب کشاندن شهرهای غرب کشور، پایگاه‌های این گروهک‌ها که در خاک اقلیم کردستان عراق مستقر است، از سوی سپاه پاسداران انقلاب اسلامی مورد حمله پهپادی و موشکی قرار گرفت. معینی می‌گوید که در این حملات تعدادی از نیروهای آنها نیز کشته شدند.

در روزهای ابتدایی شروع اغتشاشات، گروهک‌ها و شخصیت‌های تجزیه‌طلب به شدت فعالیت‌های رسانه‌ای و میدانی خود را آغاز کردند و شبکه‌ایران اینترنشنال به تریبون آنها تبدیل شده بود، حتی عبدالله مهتدی، سرکرده کومله در جمع سایر اپوزیسیون حضور چشمگیری داشت. به نظر می‌رسد شبکه بی‌بی‌سی فارسی که در گذشته نسبت به مصاحبه با تجزیه‌طلب‌ها و سران گروهک‌های تروریستی تحفظ داشت، این روزها تعارف را کنار گذاشته است، چنانکه اواخر سال گذشته نیز مصطفی هجری، سرکرده گروهک دموکرات کردستان که یکی از چهره‌های معروف در قتل‌عام مردم غرب کشور است، میهمان این شبکه بود. رعنا رحیم‌پور از مجریان بی‌بی‌سی که در میانه اغتشاشات ۱۴۰۱ افشای یک فایل صوتی از او پشت‌پرده ضدایرانی و تجزیه‌طلبانه رسانه‌های معاند ایرانی را فاش کرد، در روزهای گذشته از بی‌بی‌سی اخراج شد.

بی‌بی‌سی و رعنا رحیم‌پور و دوستانش ماجرا را به نحوی روایت می‌کنند که گویی یک خداحافظی ساده بعد از ۱۵ سال است، اما واقعیت آن است که او به دلیل اهمالی که در افشا شدن پشت‌پرده رسانه‌هایی مانند بی‌بی‌سی و ایران اینترنشنال داشته اخراج شده است.

## گزیده خبر

مجلس در بیانیه‌ای تصریح کرد

### محکومیت افتتاح سفارت جمهوری آذربایجان در سرزمین‌های اشغالی

**نمایندگان مجلس شورای اسلامی طی بیانیه‌ای افتتاح سفارت کشور آذربایجان در سرزمین‌های اشغالی را محکوم کردند.**

به گزارش مهر، احمد امیرآبادی‌فراهانی در جلسه علنی دیروز مجلس شورای اسلامی بیانیه ۲۱۰ نفر از نمایندگان در محکومیت افتتاح سفارت آذربایجان در مرکز رژیم‌صهیونیستی و اشغالگر قدس را قرائت کرد. در این بیانیه آمده است: دولت جمهوری آذربایجان در رفتاری ناباورانه و ضدمنافع جهان اسلام نسبت به افتتاح سفارت در مرکز رژیم‌صهیونیستی و اشغالگر قدس اقدام نموده و سفیر خود را برای رژیم جعلی معرفی کرده است. در این راستا نکات زیر را ما نمایندگان مجلس شورای اسلامی اعلام می‌داریم:

۱- این اقدام دولتمردان جمهوری آذربایجان تبعات منفی سیاسی زیادی علیه آنها خواهد داشت. من بعد مسلمانان جهان آنها را شریک جرم رژیم‌صهیونیستی در قتل و جنایت علیه فلسطینیان مظلوم خواهند شمرد.

۲- این حرکت اقدامی علیه یک کشور مظلوم جهان اسلام، فلسطین عزیز محسوب می‌شود و موجب پایمال شدن حقوق مسلم آنها می‌گردد، بنابراین از دولت‌های عربی و اسلامی و جهان اسلام به خصوص سازمان همکاری‌های اسلامی و دبیرخانه بین‌المجالس اسلامی و از نمایندگان آزادیخواه جهان درخواست می‌کنیم آن را محکوم نمایند.

۳- وزارت امور خارجه جمهوری اسلامی ایران ضمن ارسال بیانیه به همه کشورهای اسلامی، اقدامات لازم دیپلماتیک را انجام دهد.

نمایندگان ملت بزرگ ایران اسلامی از مجلس جمهوری آذربایجان انتظار دارند همراه با امت اسلامی در ماه مبارک رمضان که مردم مظلوم فلسطین توسط رژیم جعلی صهیونیستی به بدترین روش‌ها مورد هجمه، شکنجه، ظلم و ستم قرار می‌گیرند و از حضور در مسجدالاقصی منع گردیده‌اند، نسبت به این اقدام دولت آذربایجان موضع‌گیری نمایند.

سخنگوی شورای نگهبان:

### تمام توان خود را برای برگزاری شایسته انتخابات به کار می‌گیریم

**شورای نگهبان در راستای انجام وظایف قانونی خود، از سال گذشته اقداماتی را در خصوص انتخابات اسفند ۱۴۰۲ آغاز کرده و در سال جاری تمام توان خود را برای برگزاری شایسته آن به کار خواهد گرفت.**

به گزارش ایرنا، هادی طحان‌نظیف روز چهارشنبه درباره سخنان رهبر معظم انقلاب اسلامی در موضوع انتخابات اظهار داشت: رهبر معظم انقلاب عصر دیروز بر اهمیت انتخابات به عنوان یکی از ابزارهای مهم قوت کشور تأکید کردند. شورای نگهبان در راستای انجام وظایف قانونی خود، از سال گذشته اقداماتی را در خصوص انتخابات اسفند ۱۴۰۲ آغاز کرده است و در سال جاری تمام توان خود را برای برگزاری شایسته آن به کار خواهد گرفت. رهبر معظم انقلاب روز سه‌شنبه در دیدار مسئولان و کارگزاران نظام گفتند: «انتخابات می‌تواند مظهر قدرت ملی باشد و اگر درست برگزار نشود، ضعف کشور و ملت و مسئولان را نشان می‌دهد که هر چه ضعیف شویم، تهاجم و فشار دشمنان بیشتر می‌شود، بنابراین باید قوی شویم که یکی از ابزارهای مهم قدرت، انتخابات است.» انتخابات دوازدهمین دوره مجلس شورای اسلامی و ششمین دوره مجلس خبرگان رهبری به صورت همزمان در جمعه ۱۱ اسفندماه ۱۴۰۲ در سراسر کشور برگزار می‌شود.

### تصمیم رئیس جمهور درباره وزیر آموزش و پرورش قابل تقدیر است

**رفتار رئیس جمهور در زمینه استعفای وزیر آموزش و پرورش بسیار خوب و قابل تقدیر است.**

عباس سلیمی‌نمین در گفت‌وگو با ایسنا، درباره استعفای وزیر آموزش و پرورش و نوع رفتار رئیس‌جمهور در این موضوع اظهار کرد: بالاخره برخی اعضای کابینه توانایی بیشتری دارند و برخی ضعف‌های‌شان بیشتر است، بنابراین در مورد آنهایی که ضعف بیشتری دارند باید قبل از اینکه مشکلاتی ایجاد کنند، تدبیری اندیشیده شود تا هزینه‌هایی که آنها ایجاد می‌کنند، کاهش یابد. وی با بیان اینکه در زمینه استعفای وزیر آموزش و پرورش، قطعاً حرکت بسیار خوبی از سوی رئیس‌جمهور انجام شد، افزود: وزیر پیشین توان اداره وزارتخانه مهم آموزش و پرورش را نداشت. این وزارتخانه بسیار بااهمیت است و بالاترین نیروی انسانی را نیز دارد که مدیریت این نیروی انسانی کار بسیار سختی است. شما در این وزارتخانه با صنعت مواجه نیستید، بلکه با نیروی انسانی مواجه هستید که خودشان انسان‌ساز هستند. در این موضوع پرداخت نشدن به‌موقع حقوق فرهنگیان، رئیس‌جمهور متوجه شد وزیر قابلیت لازم را ندارد و سرعت عمل به خرج داد و وزیر هم استعفا کرد. این تحلیلگر مسائل سیاسی درباره تأثیر رفتار رئیس‌جمهور بر عملکرد سایر مدیران دولتی گفت: وقتی نیروی انسانی احساس کند تضمینی جز تلاش و افزایش کارآمدی برای ادامه حضور در جایگاهش وجود ندارد، طبیعی است که تلاش خود را بیشتر می‌کند، البته ممکن است به این نتیجه هم برسد که تصویری که از بیرون برای اداره یک وزارتخانه یا سازمان و اداره داشت با آنچه در واقعیت وجود دارد متفاوت است، بنابراین خودش استعفا کند و اجازه ندهد کارش به عزل بکشد، زیرا عزل لطمه به اعتبار آن وزیر یا مدیر خواهد بود.

سلیمی‌نمین در پایان با اعتقاد بر اینکه برخی وزرای دیگر دولت هم توانایی لازم را ندارند، تصریح کرد: رئیس‌جمهور درباره این افراد هم باید سریع‌تر بررسی‌های لازم را انجام دهد و تصمیم قاطعی بگیرد. رئیس‌جمهور درباره وزیر آموزش و پرورش به این نتیجه رسید که باید این فرد تغییر کند و این تصمیم قابل تغییر است.

## جدول

طراح: علیرضا سجادی فر ■ شماره ۶۷۲۶

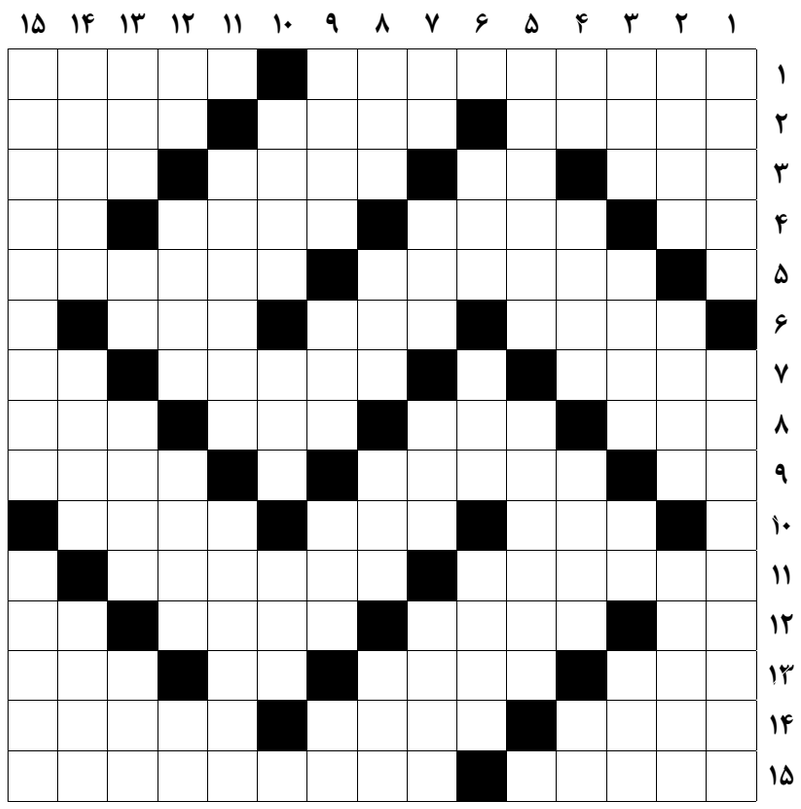

### از راست به چپ

■ ۱- جریان آب گرم اقیانوس اطلس که شرح آن در سوره الرحمن آمده است- گله اسب ■ ۲- از ماهی‌های جنوب- ریزه هر چیز- خانه‌های ریز عکس ■ ۳- آوازش از دور خوش است- هرگزعرب- مهربان‌تر از مادر- نوعی یقه ■ ۴- شاه بی‌شین- مارگرزه- کرمینه حشرات- سوگ بی سر ■ ۵- خون‌پالایی- نوعی معرف شیمیایی ■ ۶- از اوراق بهادار- ماست چکیده- طولانی‌ترین رشته کوه دنیا ■ ۷- فرار- رایگان- دشنام ■ ۸- شهری در آلمان- طلایی‌رنگ- جامه رزم- پست و زبون ■ ۹- درخت انگور- پراکنده و از هم‌پاشیده- دل و قلب ■ ۱۰- صدای عدالت- نقره- سازمان خواربار و کشاورزی ملل متحد ■ ۱۱- زمین‌دار بزرگ- معادل فارسی وب‌سایت ■ ۱۲- خیس- پایتخت اردن- برادر رستم- از مبطلات روزه ■ ۱۳- دوات- دین رایج در هند- ترک استخوان- سیاه شاعرانه ■ ۱۴- نویسنده سه‌تفنگدار- هافبک پرسپولیس- روستا ■ ۱۵- آب میوه پاکتی- عمل خشک کردن حیوانات

### از بالا به پایین

■ ۱- از واحدهای نظامی- گرفتار شدن ■ ۲- شهر دادگاه بین‌المللی- مفرغ- جنگ مهم مسلمانان با رومیان در صدر اسلام ■ ۳- کاهل و سست- جولانگاه کشتی‌ها- اولین نت- فاتح خیبر و از فرماندهان شهید ■ ۴- گندم- ابر سفید- خدمتکار پیر- یک و یک ■ ۵- نمک جامد- پیله ابریشم ■ ۶- کفش اسب- نوشابه لبنی- شهری در فرانسه ■ ۷- گوشه‌نشین شطرنج- سال آذری- واحد شمارش احشام- کمیابی ■ ۸- پدر ادریس نبی- نوعی عدسی- از ارکان نماز- دوستی ■ ۹- گردن‌آویز قهرمان- کرکری- از حبوبات- نوعی زغال سنگ ■ ۱۰- ستاره‌شناسی- ساز کلیسا- بر خلاف میل کسی عمل کردن ■ ۱۱- بیمارستان- تکنولوژی ■ ۱۲- واحد بازی تنیس- نوعی چرم- یکی از سه حالت مواد- آب بند ■ ۱۳- چین و شکن- چوب خوشبو- نوعروس هزار داماد- درخت کنار ■ ۱۴- فرهنگ لغت فرانسوی- براده فلز- این هم رکنی از ارکان نماز است ■ ۱۵- گلبول‌های سرخ خون- مورخ ایرانی دربار غزنویان

### جدول سودوکو

ارقام ۱ تا ۹ را طوری قرار دهید که در هر ردیف، ستون و مربع‌های کوچک سه در سه فقط یک بار به کار روند.

| | | | | | | | | |
|---|---|---|---|---|---|---|---|---|
| | | | | ۲ | ۸ | | | |
| ۶ | | ۴ | ۷ | | | | | |
| | | ۸ | | | | ۹ | ۲ | |
| ۹ | | ۶ | | | | | ۵ | |
| | | | | | | ۷ | ۸ | ۳ |
| | | | | ۱ | ۳ | | | |
| ۱ | ۵ | | | | | | | |
| | | | ۸ | | ۲ | ۳ | | |
| | | | | | | ۲ | ۷ | |

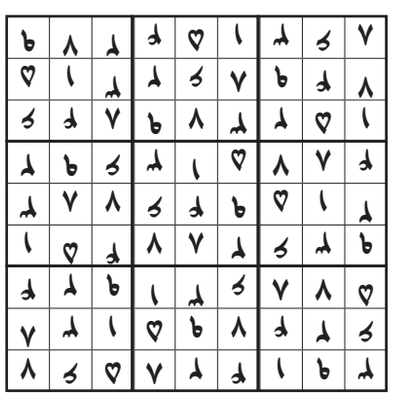

### جدول کلمات متقاطع
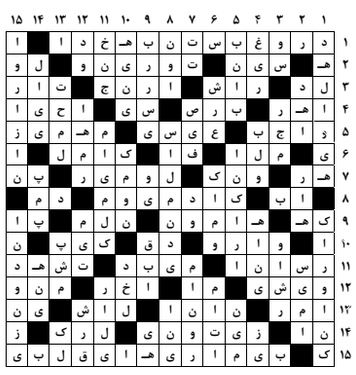
پاسخ جدول شماره ۶۷۲۵