این صفحه پیام‌ها، متن‌ها، عکس‌نوشت‌ها و خبرهای کوتاه منتشر شده در فضای مجازی را بازنشر می‌دهد. تلاش بر این است که دیدگاه‌ها و نظرات کاربران اندیشمند شبکه‌های اجتماعی در عرصه مکتوب هم دیده شود.

آیینه نفس

نعمت‌های خدا را ضایع نکنید

آیت‌الله جوادی آملی:
و لا تضیعنّ نعمه من نعم الله عندک (نامه ۶۹ نهج‌البلاغه)؛ هیچ نعمتی را که خدا به شما داد، ضایع نکنید. مستحضرید بعضی از نِعَم ظاهری است، مثل مال و امثال ذلک؛ بعضی از نِعَم باطنی است مثل استعداد خوب، حافظه خوب، قدرت یادگیری خوب. فرمود: اگر کسی استعداد خوب و حافظه خوب دارد، خودش را هدر ندهد، وقت را صرف کتاب‌های علمی، کارهای علمی، ابتکارات علمی؛ هر کسی در حدّ خود، حوزوی در حدّ خود، دانشگاهی در حدّ خود کند. امّا این روزنامه را بخوان، آن نشریه را بخوان، آن مقاله را بخوان؛ این پُر کردن فضای فکری است به امور غیر برهانی! وقتی ذهن به امور غیر برهانی عادت کرده است، آن فضیلت خداداد را از دست می‌دهد. فرمود: نعمتی که خدا به شما داد، بشناس و آن نعمت را در جای خود صرف بکن.
چیزی را که شنیدی، تا تحقیق نکردی باور نکن. مطلبی را که خواستی با قلم، با بنان یا بیان، با زبان یا با قلم بنویسی یا بگویی، تا تحقیق نکردی نگو. این قولوا قولاً سدیدا (آیه ۷۰ سوره احزاب)، همین است. یعنی مثل سد حرف بزن، مثل سد سخن بگو، مثل سد چیز بنویس که اینها آثار علمی حوزوی و دانشگاهی را وجود مبارک حضرت امیر مشخص کرد.
منبع: کانال تلگرامی آیت‌الله العظمی جوادی آملی

درد دلی مختصر و مفید با خدا

کانال تلگرامی «امیرالکلام علی (ع)» بخشی از خطبه ۲۲۷ نهج البلاغه را به اشتراک گذاشت. حضرت فرموده‌اند: بار خدایا، تو به دوستانت از همه دوستانشان مهربان‌تری و بر آنان که به تو توکل کنند از هر کس دیگر کارسازتر... اگر غربت به وحشتشان افکند یاد تو انس و آرامش آنهاست و اگر باران مصایب بر سرشان ببارد به پناه جستن از تو روی آرند؛ زیرا می دانند که زمام همه کارها به دست توست و هر چه شود به مشیت و قضای توست...

به اعتراف روزنامه اصلاحات اعتراضات نه ملی که منطقه‌ای و مرزی بود

محمدجواد اخوان با اشتراک صفحه نخست روزنامه اعتماد در توئیتی نوشت: نمی‌دانم این نقشه مورد ادعای اعتماد در مورد پراکندگی جغرافیایی اغتشاشات (به قول خودشان اعتراضات) چقدر دقیق است! اما در همان نگاه اول مشخص است که از نظر این روزنامه اصلاح‌طلب، اعتراضات نه پدیده‌ای ملی و سراسری بلکه منطقه‌ای و محلی است و عمدتاً مردم برخی استان‌های مرزی معترض‌اند!

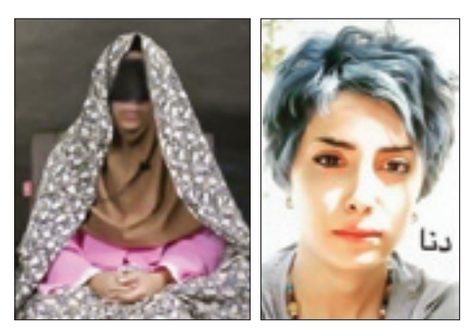

برای زشت جلوه دادن حجاب کار بهتری می‌شود کرد؟!

کاربری با نام «آدم» در توئیتی نوشت: این رو به اتهام بمب‌گذاری گرفتن، نه اعتقادی به حجاب داره و نه حتی اعتقادی به انسانیت؛ بعد اینجوری مقنعه و چادر سرش کردند! شما اگر دشمن حجاب بودید پیشنهادی بهتر از این برای زشت جلوه دادن چادر داشتید؟؟!

کمی یواش‌تر به نوجوانان مشورت بدهید

حاتم ابتسام در توئیتی نوشت: این عزیزانی که می‌گن کار رو باید در کار یاد گرفت، حرف خوبی می‌زنن. اون عزیزانی هم که می‌گن دانشگاه با بازار کار غریبه است، بی‌راه نمی‌گن. اما یه کم یواش‌تر به نوجوان‌ها مشورت بدید. بسیاری از مشاغل تحصیلات آکادمیک می‌خواد. اساساً کشور به نیروی متخصص نیاز داره.

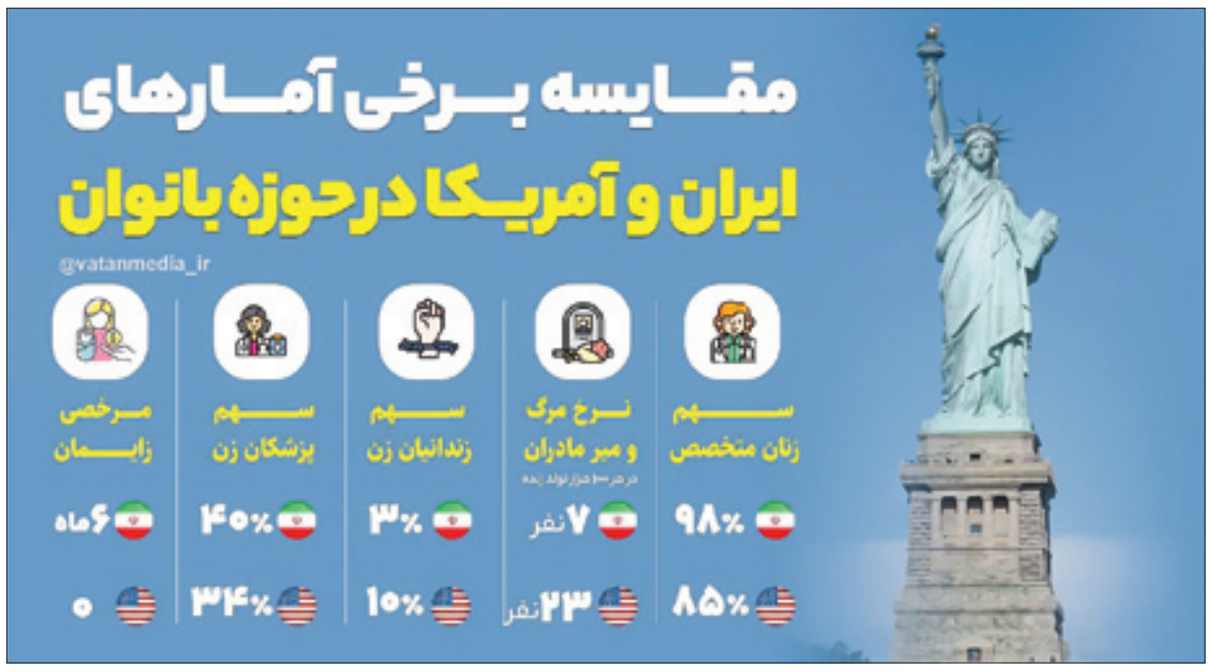

واکنش کاربران شبکه‌های اجتماعی به حذف ایران از کمیسیون مقام زن سازمان ملل

کمیسیون مقابله با حقوق زن!

حذف ایران از کمیسیون مقام زن سازمان ملل با واکنش‌های بسیاری از سوی کاربران شبکه‌های اجتماعی همراه بود. کاربران با اشاره به جنایاتی که برخی از اعضای عضو این کمیسیون همچون امریکا، فرانسه و عربستان سعودی در حق زنان سرزمین خود می‌کنند، اساساً حذف ایران را مضحک دانستند. کاربران به آمارهای جنایات در برخی از این کشورها اشاره کردند و حذف ایران را حرکتی سیاسی در راستای جنگ ترکیبی فعلی دانستند. در ادامه بخش‌هایی از واکنش‌های کاربران را مرور کرده‌ایم.

■ **علی بهادری جهرمی:**
۱) یک‌سوم زندانیان زن جهان، در امریکا زندانی هستند؛ ۲) از ۲۰۱۵ تاکنون دست‌کم ۲۵۰ زن با وحشی‌گری پلیس امریکا، در خیابان و بدون محاکمه به قتل رسیده‌اند؛ «لئونا هیل» مادر باردار ۲۶ ساله، یکی از آنهاست؛ ۳) امریکا بانی تعلیق عضویت ایران از کمیسیون مقام زن شد! #استاندارد_چندگانه

■ **مرتضی غرقی:**
هر سال که برای شرکت در کمیسیون مقام زن در سازمان ملل می‌رفتم، بیشترین معترضین به حقوق زنان، بومیان کانادایی بودند، دولت کانادا هزاران زن بومی را سر به نیست یا مقطوع النسل کرده تا نسل بومیان این کشور از بین برود، حالا این کشور بانی قطعنامه حقوق زنان علیه ایران شده. #کمیسیون_مقام_زن

■ **سیده راضیه حسینی:**
رویترز تامپسون نوشته «طبق اعلام مرکز آمار امریکا، از هر پنج زن امریکایی، تقریباً یک زن مورد تجاوز قرار گرفته و بر این اساس امریکا سومین کشور خطرناک دنیا برای زنان است.» حالا این کشور با این مختصات، درخواست حذف ایران از کمیسیون مقام زن رو داده! عجیب و حیرت‌آوره...

■ **حسین رفیعی:**
ایران از کمیسیون زن سازمان ملل اخراج شد! برای مسخره بودن این کمیسیون همین بس که آوریل ۲۰۱۷ عربستان عضو این کمیسیون شد، اونم زمانی که هنوز رانندگی زنان در عربستان ممنوع بود و حجاب آزاد نشده بود! از ریاض تا سازمان ملل پرانتز:)))))))

■ **فاطمه جلال‌زاد:**
کافی است مروری بر آمارهای جرم و جنایت در حق زنان کشورهای عضو این کمیسیون مقام زن کنید. باید اسمش را می‌گذاشتند کمیسیون مقابله با حقوق زنان! در چنین کمیسیونی که عربستان زن‌ستیز هم عضو شده، باید هم ایران را اخراج کنند.

■ **محمد رستم‌پور:**
لغو عضویت ایران در کمیسیون مقام زن سازمان ملل را انزوای مرگبار ایران در جهان تفسیر می‌کنند و نمی‌گویند جمهوری اسلامی ایران در سال ۲۰۲۱ برای اولین بار برای یک دوره چهار ساله رأی آورد و در همه سال‌های پس از انقلاب عضو این کمیسیون نبود. رخدادها را «به اندازه» تحلیل کنید.

■ **کیمیا مظفریان:**
یاللعجبببب..... !!!!!!!! کشورهایی که با تبدیل زنان به کالای جنسی رسانه‌ای، میلیاردها دلار به جیب میزنن، کشوری رو که برای آزادی بخشیدن به زنان، از درآمد بسیار بالای کالاسازی رسانه‌ای از زنان گذشت کرده رو از کمیسیون «مقام زن!» بیرون می‌کنند!!!!!!!! #آری_به_جمهوری_اسلامی

■ **کاربری با نام میرمهنا:**
دروغ چرا؟! قلباً از اینکه از کمیسیون مقام زن سازمان ملل حذف شدیم خوشحالم کمیسیونی که نمی‌تونه مستقل عمل کنه، جلو کشته شدن زن‌های مظلوم عالم رو مثل یمن، فلسطین، میانمار، افغانستان و حتی زن‌های غربی کار خاصی انجام بده، چرا باید عضوش بود؟ اینطوری بپرسم: چرا باید ذیلش بود؟

■ **دانیال معمار:**
امریکایی برای حذف ایران از کمیسیون مقام زن سازمان ملل تلاش کرد که در آن هر ۹۸ ثانیه یک تجاوز جنسی رخ می‌دهد و ۹۰ درصد قربانیان تجاوز، زنان امریکایی هستند.

■ **عارف رجبی:**
بعد از شکست سیاست کثیف رسانه‌ای غرب برای تضعیف جمهوری اسلامی ایران کسانی که خود ناقض حقوق زنان در جهان هستند رأی به خروج ایران از کمیسیون مقام زن دادند تا بار دیگر نشان دهند سازمان تبعیض ملل نامی درخورتر برای آن است.

حمایت چین از جاه‌طلبی‌های فضایی آفریقا برای شکست سلطه امریکا

کانال تلگرامی «فناوری چین» نوشت: جاه طلبی‌های فضایی آفریقا با حمایت چین تقویت می‌شود و پکن در آرزوی تبدیل شدن به یک بازیگر اصلی در این حوزه تحت سلطه ایالات متحده است. چین مایل است از طرح‌های فضایی اتحادیه آفریقا حمایت کند و همکاری‌های خود را در این زمینه افزایش دهد. چندین کشور از جمله اتیوپی، الجزایر، تونس، مصر و نامیبیا با کمک چین به پیشرفت‌های فضایی از جمله پرتاب ماهواره و ساخت زیرساخت‌های هوافضا دست یافته‌اند.
امریکا و ناسا از نظر بودجه و فعالیت‌های فضایی، بزرگ‌ترین بازیگر جهان است، اما کشورهایی مانند روسیه، چین و برخی از کشورهای اروپایی زیر نظر آژانس فضایی اروپا به علم فضایی نفوذ کرده‌اند.
نامیبیا یکی از کشورهای آفریقایی است که از فعالیت‌های فضایی با بودجه چین بهره برده است. سال گذشته، سه فضانورد چینی با سفینه فضایی شنزو ۱۲ پرچم ملی نامیبیا را به فضا حمل کردند تا تأکیدی بر این همکاری باشد، دو تن از فضانوردان تیانگونگ نیز در سال ۲۰۱۹ از نامیبیا دیدن کردند تا با دانش‌آموزان تعامل کنند. چین در زمینه فناوری فضایی در این کشور آموزش و تحقیقات فضایی مشترکی را با این کشور آفریقای جنوبی انجام خواهد داد. گفت‌وگو با فضانوردان به تحریک کنجکاوی جوانان آفریقایی در مورد فضا و عطش آنها برای کسب این دانش کمک می‌کند.
همچنین داده‌های سنجش از دور به چین در همکاری با آفریقا در زمینه پیشگیری و کاهش بلایا، نجوم رادیویی، ناوبری ماهواره‌ای و کشاورزی دقیق کمک کرده است. مرکز آزمایش و یکپارچه‌سازی کامل مونتاژ ماهواره که توسط مصر با کمک چین ساخته شده، پایه محکمی برای صنعت هوافضای این کشور گذاشته است.
چین همچنین به الجزایر در پرتاب اولین ماهواره ارتباطی خود کمک کرد و تحویل اولین ماهواره آزمایشی علمی سودان را در مدار به پایان رساند. علاوه بر این، چین ظرفیت خدمات جهانی سیستم موقعیت‌یابی بیدو خود را با ایجاد مکانیسم همکاری مرتبط با اتحادیه آفریقا افزایش داده است. راه‌اندازی اولین مرکز خارج از کشور بیدو در تونس کامل شده و همکاری ناوبری ماهواره‌ای با کشورهایی از جمله آفریقای جنوبی و الجزایر ادامه دارد.
آژانس فضایی آفریقا که مقر آن در مصر است به زودی عملیاتی خواهد شد و جاه‌طلبی‌های فضایی این قاره را همانطور که اتحادیه در نظر داشت به جلو می‌برد. مکانیسم همکاری کمیسیون اتحادیه اروپا با اداره ملی فضایی چین و بخش خصوصی مرتبط چین در سال ۲۰۱۹ ایجاد شد و بازدیدهای کاری در پیش نویس سال گذشته خط مشی فضایی چین - آفریقا با هدف و اولویت‌های کلیدی به اوج رسید. مجمع چین و آفریقا در سال گذشته نمونه‌ای از همکاری فضایی متقابل بود. چین همچنین با کشورهای آفریقایی برای توسعه زیرساخت‌های زمینی کار کرده و شش پرتاب را آزمایش کرده است.
صنعت فضایی در آفریقا با سرعتی باورنکردنی در حال رشد است. اقتصاد فضایی آفریقا در سال ۲۰۲۱ معادل ۴۹/۱۹ میلیارد دلار امریکا ارزش گذاری شده و پیش‌بینی می‌شود تا سال ۲۰۲۶ با رشد ۱۶/۱۶ درصدی به ۶۴/۲۲ میلیارد دلار برسد و بیش از ۱۹ هزار نفر در سراسر این قاره استخدام شوند.
فضا ابزاری حیاتی برای تسهیل دیپلماسی بین‌المللی بین چین و کشورهای آفریقایی و کاتالیزوری برای رشد اقتصادی، رسیدگی به چالش‌های توسعه و امنیت ملی است. بیشتر پروژه‌های ماهواره‌ای در آفریقا توسط نهادهای آفریقایی از طریق طیف وسیعی از مکانیسم‌های مالی تأمین می‌شود و تاکنون حدود ۵/۴ میلیارد دلار برای خرید و ساخت فناوری‌های ماهواره‌ای هزینه شده است. حدود ۵/۸۷۱ میلیون دلار قرارداد به چین و ۶/۲ میلیارد دلار به فرانسه، ۵۸۷ میلیون دلار به روسیه، ۱۰۱ میلیون دلار به بریتانیا و ۲۵۰ میلیون دلار به ایالات متحده تعلق گرفته است.

هر دکتری با سابقه تدریس نمی‌تواند معلم تربیت کند

محمد وطن‌دوست در توئیتی نوشت: دانشگاه فرهنگیان قصد داره ۵۰۰ عضو هیئت علمی استخدام کنه. دغدغه‌مندان اگه حرفی هست الآن وقتشه؛ کار از کار بگذره دیگه فایده نداره. همون جور که معلمی یادگرفتن لازم داره، تربیت معلم هم تخصصی هست؛ هر دکتری که سابقه تدریس داره نمی‌تونه. #دانشگاه_فرهنگیان

صلح همان راه است

سیدعطاءالله مهاجرانی در توئیتی نوشت: مجسمه مهاتما گاندی، در محوطه مقر سازمان ملل نصب شد. بر پایه مجسمه سخن گاندی نوشته شده است: «راهی به سوی صلح وجود ندارد، صلح همان راه است!» گاندی همچنان الهام‌بخش و زندگی‌ساز و معنویت آفرین است. زندگی او و سخنان او، هر روز زندگی و هر سخن یا هر سطر یادداشت‌های او، میراث بشری است.

بازی هندبال روی شتر برای نخستین بار در قطر

کانال تلگرامی فرارو خبر داد: رئیس فدراسیون شتردوانی قطر در بیانیه‌ای گفت که آنها جام جهانی ۲۰۲۲ را فرصتی برای معرفی میراث فرهنگی قطر و این ورزش به بازدیدکنندگان می‌دانند. همزمان با برگزاری جام جهانی ۲۰۲۲ در دوحه قطر، برای نخستین بار در جهان مسابقه هندبال روی شتر در پایتخت قطر برگزار شد. به گزارش فرارو، اولین بازی بین تیم ملی قطر و نماینده آفریقا و مسابقه دیگر بین تیم آسیا ۳ و آماتور ۱۰ برگزار شد. بازی هندبال روی شتر در مجموع ۳۰دقیقه و در دو نیمه ۱۵ دقیقه‌ای به طول می‌انجامد. عبدالله‌بن محمد الکواری، رئیس فدراسیون شتردوانی قطر در بیانیه‌ای گفت که آنها جام جهانی ۲۰۲۲ را فرصتی برای معرفی میراث فرهنگی قطر و این ورزش به بازدیدکنندگان می‌دانند. وی با بیان اینکه این رویداد فرصتی برای آشنایی با میراث عربی و بخشی از فرهنگ چند صدساله بود، گفت: براساس این میراث سعی کردیم ورزش جدیدی به نام هندبال شتر ایجاد کنیم که در نوع خود اولین بار در جهان است. کواری با تأکید بر اینکه شتردوانی یکی از ارکان فرهنگ و هویت قطر و خلیج فارس به ویژه در مناطق عربی ورزشی منحصربه‌فرد است، تصریح کرد: این ورزش باید در سطحی مناسب به نمایش درآید.

از پاستای آلفردو تا آبگوشت امام حسینی!

سیدمیثم میرتاج‌الدینی در کانال شخصی خود نوشت: ۱۶ آذر کرمان کلاس داشتم. دانشگاه شهید باهنر. دانشجوها از سر لطف، غذای سلف را برایم آوردند دفتر. آن روز مسئولان به مناسبت روز دانشجو، تنوعی داده بودند به لیست غذاهای انتخابی. به اضافه موز و شیرینی نارگیلی. بچه‌ها میزبان‌طور پرسیدند [باز هم از سر لطف]: «پاستای آلفردو یا جوجه کباب؟!» آن اولی اسمش برایم کمی آشنا بود ولی طعمش، بیگانه بیگانه. شبیه اصلش. گفتم: پاستای آلفردو... و یک لبخند کش‌دار.
همان لحظه‌ای که داشتم با کمی احتیاط آن حجم سردی جات ظاهراً ایتالیایی را می‌ریختم در خندق بلاء، به غذاهای مخصوص کرمان فکر می‌کردم. غذایی که آن سر عالم هم اگر پختند یا دستور پختش را در اینترنت جوریدند، فوددات کام نوشته باشد: این یک غذای کرمانی است!! با آدابی ویژه! سلول‌های خاکستری ورمی‌جکیدند [جست‌وخیز می‌کردند] برای یافتن اسمی. ناگهان اولین اسم جرقه خورد: آبگوشت امام حسینی!
«از محتوای خلاقانه‌اش که سعی کرده تناسب مزاجی را رعایت کند»، «از طعم ناب و عطر ویژه‌اش که هر کسی بلد نیست خوب از آب دربیاورد»، «از تداعی کنندگی خاطراتش که گرهی دارد با محرم و مجلس عزا» که بگذریم؛ آبگوشت امام حسینی، گویی از مرز یک غذا فراتر رفته و به جهان هویت‌ها و هویت‌سازها پا گذاشته. این اسم با تمام لوازم مسمایش، غذا را از دنیای روزمرگی ربوده و به نشانه‌ای فرهنگی بدل کرده. برایم جالب بود این هویت غذا و غذای هویتی.
بعدتر رفتم پاستای آلفردو را جست‌وجو کردم. حدس می‌زدم که «پای یک زن در میان است». جستم. حدسم درست بود. گویا آلفردو آشپزی بوده که یک سس ویژه برای زنش ساخته. برای زنی که نمی‌توانسته هر سسی را مصرف کند. ماجرا راست است یا دروغ؟ نمی‌دانم! ولی راستش را بخواهید، این ماندگاری‌ها از عشق است. چه ایتالیا باشد و سرکار شِف آلفردو و محبت زن! چه کرمان باشد و سرآشپزی گمنام و محبت حسین! البته اولی را با نام عاشق می‌شناسند و دومی را به اسم معشوق... این برای عشق‌شناسان معنا دارد.

چین و عربستان به دنبال چه هستند؟

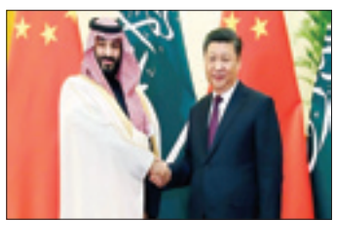

فردین ساروخانی در کانال تلگرامی نجوا نوشت: در این مقاله سعی داریم به‌صورت مختصر بررسی کنیم که عربستان و چین از امضای توافقات مشترک به دنبال چه اهدافی هستند:
چین از دیرباز با مشکل انرژی روبه‌رو بوده است. چین ضعف انرژی خود را به‌وسیله ارتباط گرفتن با کشورهایی نظیر ایران و روسیه تأمین می‌کرد. ویژگی مشترک این دو کشور این است که سیاستی ضدامریکایی دارند. اخیراً عربستان در اوپک پلاس با کاهش ۲ میلیون بشکه‌ای نفت موافقت کرد تا نشان دهد که تمایل زیادی برای بازی کردن به نفع بلوک شرق دارد. حال چین درصدد امضای قراردادی با سعودی برآمده است که جای پایش را در قلمرو همیشگی امریکا محکم می‌کند. نباید فراموش کنیم که عربستان برای انجام بازی ضدامریکایی به تشویقات چین و روسیه نیاز دارد. علاوه بر تشویق‌های اقتصادی، گویا عربستان سعی دارد با شریک کردن چین در صنایع نفتی خود مانع از حملات محور مقاومت به این کشور شده و به‌نوعی سعی دارد در مقابل ایران بازدارندگی ایجاد کند.
گستاخی دولت چین درباره جزایر سه‌گانه خلیج همیشه فارس، به‌نوعی یکی دیگر از این تشویقی‌ها بود. در واقع این بیانیه نوعی آواز مسحورکننده برای دوشیده شدن شیر عربستان بود و نه بیشتر!
چین خوب می‌داند برای ترانزیت زمینی خود و احیای جاده ابریشم نیازمند ایران است. از طرفی اگر چین می‌خواهد به‌راحتی در خاورمیانه و به‌خصوص عربستان سرمایه‌گذاری کند، ناچار است بازی ضد ایرانی انجام ندهد؛ زیرا محور مقاومتی که امریکا را در خاورمیانه بلعید قادر است کشوری مانند چین را هم در نطفه ناکام بگذارد. چین خیلی زود متوجه اشتباه خود شد و برای اینکه به ایران این پیغام را منتقل کند که هدفی جز تشویق عربستان برای بازی به نفع چین نداشته، فوراً با اعزام اعضایی به ایران درصدد عذرخواهی برآمد. عربستان درصدد بازی کردن به نفع بلوک شرق برآمده است و باید دید عکس‌العمل امریکا چیست؟
برخلاف آن چیزی که رسانه‌های داخلی سعی در القای آن را دارند، قرارداد عربستان با چین به معنی دور زدن امریکا است نه ایران! از سویی حتی می‌توان گفت که بازی کردن عربستان به نفع بلوک شرق برای بالا نگه‌داشتن قیمت نفت و کاهش نفوذ امریکا در خاورمیانه تا حدودی در جهت منافع ایران است. بعید نیست عربستان با این اقدام قصد باج‌گیری از امریکا و اروپا را داشته باشد. در سالیان قبل عربستان با افزایش تولید نفت خود به نفع امریکا، قیمت نفت را کاهش داد و غرب را از یک رکود تاریخی نجات داد. بعد از تحریم نفتی ایران در دوره ترامپ نیز، افزایش تولید عربستان نقش به سزایی در جایگزینی نفت ایران در بازارهای جهانی داشت. حال باید دید که امریکا اجازه می‌دهد گاو شیرده همیشگی‌اش صاحب جدیدی پیدا کند؟

تصویر منتخب

کاربران با اشتراک تصویر سفیر انگلیس در ایران که در حال پاک کردن شعارهای نوشته شده بر دیوار سفارت است، نوشتند: ۳۰۰ سال ننگ با رنگ پاک می‌شود؟!