این صفحه پیام‌ها، متن‌ها، عکس‌نوشت‌ها و خبرهای کوتاه منتشر شده در فضای مجازی را بازنشر می‌دهد. تلاش بر این است که دیدگاه‌ها و نظرات کاربران اندیشمند شبکه‌های اجتماعی در عرصه مکتوب هم دیده شود.

آیینه نفس

هنرِ بسته‌بندی

آیت‌الله حائری شیرازی(ره):
اینطور نیست که ما فقط خرما را بد بسته‌بندی می کنیم! [بلکه مطالب حق خودمان را هم بد بسته‌بندی می کنیم]. دیگران خرما را در بسته ۲۰۰ گرمی می‌فروشند. ما بسته ۵۰ کیلویی! ۵۰ کیلو خرما را می کنیم درون جعبه و می‌خواهیم این را به دنیا صادر کنیم! خب، می‌آیند این را از تو به قیمت ارزان می‌خرند و بعد بسته‌بندی‌های زیبا می کنند و پشت ویترین‌شان می گذارند. کلماتت نیز همینطور. مطالبت نیز همینطور. بلد نیستی چطور حرف بزنی! بسته‌بندی کلماتت ضعیف است، لذا ارزش معنوی کلماتت می‌آید پایین.
منبع: کانال تلگرامی «نکات ناب و حکمت‌های آیت‌الله حائری شیرازی»

توسل به اجساد اموات بهشت زهرا!

کاربری با نام «سیدرضی» در توئیتی نوشت: روزانه در تهران چند خودکشی موفق و ناموفق رخ می‌دهد، محدود به امروز و این ماه و امسال هم نیست، اما اینکه چرا قبلاً تبدیل به سوژه معاندین نشده، به دلیل عدم تقارن با آشوب‌هاست. بی‌شک نهضتی که برای کشته‌سازی نیاز به جنازه جهت تحریک عواطف دارد، به جسد اموات بهشت زهرا هم متوسل خواهد شد!

آرزوی سوریه شدن ایران را به گور خواهند برد

سیدپویان حسین‌پور در توئیتی نوشت: می‌خواستند در کردستان یک بنغازی (دومین شهر مهم لیبی که جنگ داخلی علیه معمر قزافی هم از این شهر کلید خورد) درست کنند ولی به سد محکم مدافعان حریم کشور برخوردند. حالا دنبال درست کردن التحریر (میدان التحریر در مصر که تجمعاتش مسیر سرنگونی حسنی مبارک را تسریع کرد) در تهران هستند. هر چه در توان دارند به میدان آورده‌اند. از تروریست‌های تکفیری تا تجزیه‌طلب‌ها، تا منافقین و سلطنت‌طلب‌ها و بهائی‌ها و دست آخر نفوذی‌ها. هر چه طراحی داشتند هم به کار گرفته‌اند، از ترور و وحشی گری تا کشته‌سازی و... البته که آرزوی سوریه شدن و لیبی شدن ایران را به گور خواهند برد.

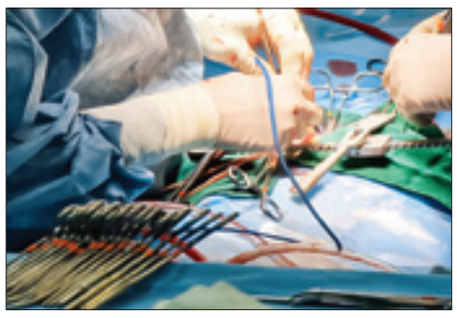

دوازدهمین عمل پیوند قلب در ۱۴۰۱

المیرا شریفی در توئیتی نوشت: دوازدهمین عمل پیوند قلب در ۱۴۰۱ در بیمارستان امام خمینی تهران انجام شد. قلب اهدایی را هوانیروز از تبریز به تهران رساند.

منتظر میز مدیریت نباش!

کاربری با نام «شیروانی» نوشت: خدا وعده برکت به کار رو داده، نه دست روی دست گذاشتن‌های الکی! بعضی از پسرها منتظرن یه میز مدیریت بهشون بدن تا کار کنه و تشکیل زندگی بده! اگه تو این فکری بشین تا نوبتت بشه.

ریاست جمهوری

واکنش کاربران شبکه‌های اجتماعی
به حضور آیت‌الله رئیسی در مراسم بازگشایی دانشگاه‌ها در دانشگاه الزهرا(س)

شنبه افتخار دانشگاه

جشن آغاز سال تحصیلی دانشگاه‌ها با حضور رئیس جمهور در دانشگاه الزهرا(س) و انتشار تصویری از آن، مورد توجه کاربران شبکه‌های اجتماعی قرار گرفت. کاربران در توئیت‌هایی این اقدام آیت‌الله رئیسی را پاس داشتند و حضور در دانشگاه را آن هم یک دانشگاه دخترانه، عملی به‌موقع در شرایط کنونی و با وجود اعتراضات دانستند. کاربران همچنین بیان داشتند این تصویر و آرامش و اعتماد در آن، در روزی که فراخوان تجمعات در دانشگاه‌ها داده شده بود، نشان می‌دهد تا چه میزان عملیات روانی در رسانه‌ها می‌تواند بر افکار عمومی تأثیرگذار باشد. در ادامه بخش‌هایی از واکنش‌های کاربران را مرور کرده‌ایم.

■ **احسان صالحی:**
فرصت‌سازی از تهدید یعنی این. صبح روزی که جریان ویرانی‌طلب خود را به آب و آتش زده که در میدان چند ترقه‌بازی رخ بدهد تا در فضای مجازی از آن بازنمایی انفجار کند، اینگونه به دل میدان آن هم دانشگاه دختران بزنی و این قاب پر از صمیمیت، همدلی و کنار هم بودن را با دختران ایران بسازی. دست مریزاد.

■ **محمدجواد اخوان:**
این همان شنبه‌ای است که آشوبگران به آن امیدوار بودند. حضور رئیس جمهور در دانشگاه الزهرا(س) به عنوان یکی از نمادهای ارتقای علمی و منزلت زنان در جمهوری اسلامی پاسخ محکمی بر یاوه‌گویی‌ها درباره وضعیت زنان در ایران است.

■ **امین توکلی:**
این تصویر بماند یادگار! شنبه افتخار، دانشگاه الزهرا(س) شهر تهران.

■ **دانیال معمار:**
تصویر حضور رئیسی در دانشگاه الزهرا(س) و در جمع صمیمی زنان و دختران دانشجو، تصویری واقعی از امروز ایران است؛ تصویری واقعی از زن، زندگی، آزادی.

■ **احمدزاده:**
حضور آقای رئیسی در دانشگاه نشان می‌دهد جمهوری اسلامی اهل شنیدن حرف است. اهل گفت‌وگوست و از اعتراضات ترسی ندارد. هست و می‌شنود. به یاد داشته باشیم دانشگاه الزهرا(س) از دانشگاه‌های ناآرام روزهای قبل بود.

■ **سیدیاسر جبرائیلی:**
درخت علم، در آزادی می‌روید، اما در «آزادی اندیشه» که غیر از آزادی امیال است. این استدلال کانت حقیقتاً ستودنی است که ما وقتی صرفاً به دنبال لذت می گردیم، کارمان آزادانه نیست. طوقِ بندگی تمنیات و امیال‌مان را به گردن داریم. ساحت دانشگاه از چنین اسارتی مصون باد. سلام بر آزادی...

■ **کمال لطفی:**
بزرگ‌ترین تفاوت آقای رئیسی با دیگران این است که از دل زدن به بطن حادثه هیچ خوف و نگرانی ندارد. دانشگاه الزهرا(س) که با چهار تا عکس متفاوت به عنوان نمادی از اعتراضات تبدیل شده بود، امروز میزبان رئیس جمهور بود و این قاب یادگاری با دانشجویانی از سلایق و تفکرات مختلف ثبت شد.

■ **نوید مستفیضی:**
تو روزایی که با جنجال سعی می کنن دختران و زنان رو مقابل نظام قرار بدن، رئیسی مراسم آغاز تحصیلی رو با دختران و زنان در دانشگاه الزهرا(س) شروع کرد.

■ **مهدی جهان تیغی:**
رئیسی وسط انقلاب زنانه اپوزیسیون رفته دانشگاه الزهرا(س)، این عکس صمیمی و معنادار هم اونجا خلق شده، چند روز قبل هم تو خاک امریکا عکس حاج قاسم رو برد بالا و در چند متری منافقین هم پیاده‌روی کرد. به شخصیت آرام‌شون نمی‌خوره ولی خیلی شیک و مجلسی تو دهنی به ضدانقلاب می‌زنن.

■ **محمد آخوندی:**
مراسم آغاز سال تحصیلی دانشگاه‌ها در دانشگاه الزهرا(س)! چقدر قاب زیبا و صمیمانه‌ای؛ رئیس جمهور در میان نخبگان و دانشجویان خانم. این واقعیت جامعه ایران است نه آنچه تلاش می کنند با هزینه‌های میلیاردی از بانوان عفیف و سربلند ایرانی ترسیم کنند.

چند سؤال از براندازان و آرزومندان سقوط جمهوری اسلامی

مهدی متولیان در کانال تلگرامی خود نوشت: خدا را چه دیده‌اید؟ احتمالاً براندازان پرتلاش جمهوری اسلامی پیروز می‌شوند، ماشاءالله خیلی سمج هستند. طبیعی است که آدم به فکر حکومت ما بعد جمهوری اسلامی بیفتد و سؤالاتی برایش پیش بیاید. احتمالاً فردای پیروزی همه این گروه‌ها، از شرق و غرب و خارج و داخل، یک ائتلاف دوستانه و اتحاد بی‌نظیر! حول یک رهبر بزرگ- که ما نمی‌دانیم کیست- شکل می‌دهند و حکومتی تازه‌نفس راه می‌اندازند تا ملت ما را به آرزوهایش برسانند. فقط چند سؤال در مورد آن حکومتِ بعد از این:

۱) طرح و ساختار حکومت چیست و بر اساس کدام ایدئولوژی شکل می‌گیرد؟
۲) ارکان و قوای حکومت کدام هستند؟
۳) با نیروهای مسلح، انتظامی، سپاه، ارتش چه می‌کنند؟ انحلال؟
۴) آیا حاکمان جدید در عین قدرتی که مردم احتمالاً به آنها می‌سپرند، حاضرند رفراندوم اعلام کنند و باز نوع حکومت را از مردم بپرسند؟
۵) در صورتی که مردم باز به حکومت دینی رأی دادند، آیا تسلیم خواست مردم می‌شوند و کنار می‌کشند؟ آیا حاضرند این واقعیت را بپذیرند و با آن کنار بیایند؟ تضمینی هست که اعلام تقلب نکنند و آشوب دیگری راه نیندازند؟
۶) اگر مردم به حکومت دینی رأی ندادند و بالاخره یکی از گروه‌های براندازِ را برگزیدند، بقیه گروه‌ها متمدنانه کنار می‌کشند و دیگر ادعایی نخواهند داشت؟ بابت ادعای‌شان اسلحه به روی هم نمی‌کشند و ایران به یک جنگ داخلی دچار نمی‌شود؟
۷) گیرم هر گروهی هم از خودشان حاکم شد، با مخالفان‌شان چه می‌کنند؟ مثلاً با همین مذهبی‌ها یا طرفداران جمهوری اسلامی چطور رفتار می‌کنند؟ آیا طبق وعده‌های همیشگی‌شان همه را از تیرهای چراغ برق آویزان می‌کنند؟! یا فقط سران و کارگزاران جمهوری اسلامی را؟ یا عفو عمومی اعلام می‌کنند و همه را به حال خود می‌گذارند؟
۸) آیا ممکن است با این استدلال که چون جمهوری اسلامی همه مخالفانش را سرکوب کرد و از دم تیغ گذراند! ما هم با هواداران جمهوری اسلامی همان می‌کنیم؟ آیا با این کار حکومت تازه هم بدیل همان جمهوری اسلامی مورد کینه و غضب خودشان نخواهد شد؟
۹) اگر گروه‌هایی به مبارزه پنهان فرهنگی یا سیاسی برای تشکیل یک حکومت دینی دیگر رو بیاورند، آیا حکومت جدید آنها را آزاد خواهد گذاشت؟ یا داغ و درفش در انتظارشان است؟
۱۰) با رسانه‌ها چه می‌کنند؟ آزادی مطلق می‌دهند که هر کس هر چه خواست بگوید و انواع انتقاد را نثار حکومت کند؟ و همه را محض گل روی آزادی بیان تحمل می‌کنند؟ این جماعتی که هر نظر مخالفی را- چه توهین‌آمیز باشد، چه محترمانه- در حکومت ناچیز و کوچک فضای مجازی شخصی‌شان فحش‌کش می‌کنند یا بلاگ می‌فرمایند یا اگر خیلی مؤدب باشند، چند برچسبِ افترا تقدیم مخالف می‌کنند، در مقابل حجم عظیم رسانه‌ها که هر کدام تزی مجزا دارند، چه کار خواهند کرد؟
۱۱) در مقابل معترضان خیابانی و براندازان خود چه رفتاری خواهند کرد؟ پلیس‌های ضدشورش را می‌فرستند در خیابان‌ها تا گل تقدیم آنها کنند و به جای گاز اشک‌آور و ماشین آب‌پاش عطر و گلاب روی سرشان بریزند؟

شاید براندازان جواب‌های زیبایی برای این سؤالات داشته باشند، اما جواب‌های واقعی را قبلاً رفتارشان، توحش و خوددرگیری‌های‌شان در خیابان‌ها، در رسانه‌ها، در اینترنت، در بگومگو با دوستان قدیمی و... داده است. واقعیتِ حکومتِ بعد از این همین روزها و البته بسیار پیش‌تر لو رفته است. پس باشید تا صبح دولت‌تان بدمد.

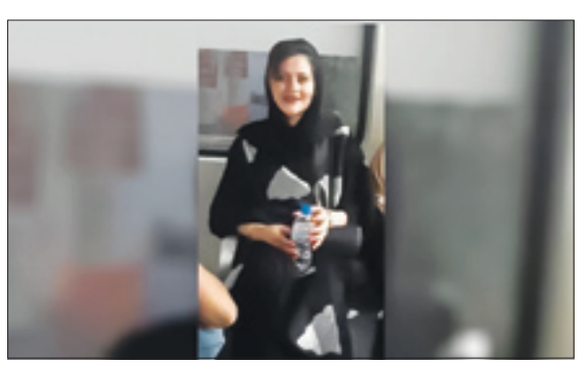

چرا خانواده امینی پنهان‌سازی می‌کردند؟

کاربری با نام «باقر» نوشت: مادر مرحومه مهسا امینی تو بیمارستان کسری تو برگه‌ای که مستند هست، کل مشکلات جسمی و جراحی مغز و داروهایی که مصرف می‌کرده را شرح داده، ولی چه مسائلی باعث شده مادرش در مصاحبه همه بیماری دخترش رو پنهان کنه و اعلام کنه دخترم هیچ بیماری‌ای نداشته و هیچ دارویی مصرف نمی‌کرده؟!

ناامیدی روزانه بی‌بی‌سی فارسی

مهدی محمدی در توئیتی نوشت: بی‌بی‌سی فارسی می‌بینم از بزرگ‌ترها ناامید شده، دارد به بچه‌های دبیرستانی التماس می‌کند، انقلاب کنند! باید حواس‌شان باشد که اگر دبیرستانی‌ها هم آنها را آدم حساب نکردند، انتقال به رده سنی بعدی برای سرویس اطلاعاتی بریتانیا کمی چالش‌برانگیز خواهد بود! #لبیک یا خامنه‌ای

آرمان‌گرایی در انتخاب همسر

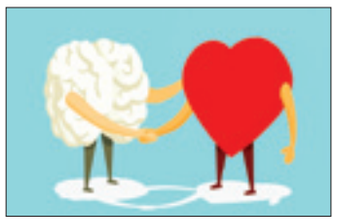

محمد یاری طی یادداشتی نوشت: بسیاری از افراد قبل از ازدواج بسیار آرمانگرا هستن! یعنی تصور می کنن همسر آینده آنها باید تمام ویژگی‌های خوشایندی که برای یک انسان زمینی قابل تصور است رو دارا باشد! ولی واقعاً چه کسی بدش میاد که همسرش تمام ویژگی‌های خوب رو یه جا داشته باشه؟! اما چیزی که اغلب فراموش می کنیم اینه که آیا خودمون همه چی تمام هستیم؟! تجربه ثابت کرده است تمام ویژگی‌های خوب و مثبت در وجود یک فرد جمع نمی‌شود! یعنی هیچ انسانی کامل نیست! پس کمال گرایی در ازدواج راه به جایی نخواهد برد. برای اینکه یک ازدواج عاقلانه رو شکل دهید و از عقل و منطق به عشق برسید، ابتدا معیارهای خودتان رو اولویت‌بندی کنید و بر اساس آنها، آگاهانه فرد مقابل خود رو تحلیل کنید و با دیدی روشن و به دور از سردرگمی، به قطعیت برسید.

روزهای سخت بن‌سلمان در راه است

علیرضا تقوی‌نیا در کانال تلگرامی خود نوشت: تسلیحات رونمایی‌شده ارتش یمن در ماه‌های اخیر حاکی از تسلیح نیروهای یمنی به سلاح‌های جدید و تأثیرگذار است. پهپادها، موشک‌های پیشرفته زمین به زمین، زمین به دریا، مین‌های ضدکشتی و... از جمله دستاوردهای جدید ارتش یمن است اما نکته مهم آنجاست که انصارالله تمدید آتش‌بس را نپذیرفت و ادامه جنگ را ترجیح داد. به باور راقم این سطور، انصارالله در شش ماه گذشته خود را کاملاً آماده شرایط جدیدی در منطقه کرده است که توازن قدرت میان طرفین را جابه‌جا خواهد کرد. خصوصاً که دنیای جدید با شش ماه پیش تفاوت محسوسی دارد؛ تحریم نفتی روسیه شدت گرفته، توافق هسته‌ای ایران به سرانجامی نرسیده، اوپک ۲ میلیون بشکه از تولید خود کاسته و هر گونه اخلال در صادرات نفت سعودی و امارات تلاطم زیادی در بازار انرژی دنیا ایجاد کرده است و بیشترین ضررش نیز متوجه اروپا خواهد شد. همچنین سعودی‌ها نقش عمده‌ای در آشوب‌های اخیر ایران از نظر مالی و رسانه‌ای داشته‌اند و بدون تردید با توجه به رابطه نزدیک صنعا و تهران، این امر نیز بر شدت حملات نیروهای یمنی به سعودی تأثیر خواهد نهاد. روس‌ها نیز بدشان نمی‌آید ارتش یمن بر واردات انرژی دنیا تأثیر بگذارد و از این طریق، اروپا فشار بیشتری بر خود احساس کند، بنابراین به نظر می‌رسد روزهای سختی در انتظار بن‌سلمان باشد و طی هفته‌های آتی رگ حیاتی سعودی یعنی صنایع استخراج نفت و صادرات آن به طور مؤثر هدف حملات یمنی‌ها قرار گیرد. عربستان و امارات مجموعاً حدود ۱۰ میلیون بشکه نفت در روز صادر می‌کنند و بخش عمده‌ای از بازار جهانی این ماده ارزشمند را در اختیار دارند، البته بعید نیست مزیت ذکرشده، در هفته‌ها و ماه‌های آتی به یک نقطه‌ضعف بزرگ بدل شود و سعودی‌ها که وابستگی شدیدی به وجوه حاصل از صادرات نفت دارند، بر اثر حملات یمنی‌ها دچار خسران شدید و بحران شوند.

سهم ترکیه از بازار میوه روسیه ۴/۲ برابر ایران

کانال تلگرامی «نوداقتصادی» نوشت: بر اساس آمارهای گمرک روسیه، ارزش واردات میوه روسیه تا سال ۲۰۲۰ به ۵/۲ میلیارد دلار رسیده که از این میزان، دو کشور ترکیه و اکوادور هر کدام با سهم ۲۱ درصدی، حدود ۴۲ درصد از بازار میوه این کشور را در دست گرفته‌اند. آفریقای جنوبی با سهم ۶ درصدی سوم و ایران و مصر هر کدام با سهم ۵ درصدی به ترتیب چهارم و پنجم هستند. ازبکستان، مولداوی و صربستان نیز به ترتیب در رتبه‌های ششم تا هشتم جای دارند. در بین میوه‌های وارداتی روسیه، حدود ۲۲ درصد آن مربوط به واردات موز، ۹ درصد سیب درختی، ۸ درصد نارنگی، ۷ درصد انگور، ۶ درصد پرتغال، ۵ درصد هلو، ۴ درصد لیمو، ۴ درصد گلابی، ۳ درصد گیلاس و ۳۲ درصد مابقی نیز به سایر میوه‌ها اختصاص دارد. زردآلوی تازه، زغال اخته، خرمالو، کیوی، کشمش، خرما، توت و هندوانه از دیگر میوه‌هایی است که روسیه وارد می‌کند. قابل ذکر است در اغلب این میوه‌ها، سبد صادراتی ایران ظرفیت صادرات به روسیه را دارد اما عدم‌شناخت نیازها و مهم‌تر از آن ناآشنایی با قوانین و مقررات بازار روسیه از سوی فعالان اقتصادی ایران موجب شده است ایران سهم چندان شایسته‌ای از بازار میوه روسیه را به دست نیاورد.

چرا رادیو فارسی و عربی رسانه سلطنتی انگلیس تعطیل می‌شود؟

کانال «الف» نوشت: چند روز قبل بود که شبکه انگلیسی «بی‌بی‌سی» اعلام کرد رادیوهای زبان فارسی و عربی خود را تعطیل می‌کند. این در حالی است که رادیو فارسی و عربی بی‌بی‌سی از ۸۴ سال گذشته تاکنون فعال بوده‌اند. بر اساس گزارش این شبکه بعد از اعلام خبر تعطیلی این رادیوها تاکنون ۳۸۲ نفر از کارکنان آن در سراسر جهان بیکار شده‌اند و این تعداد طی روزهای آینده بیشتر نیز خواهد شد. مسئولان این سرویس خبری جهانی اعلام کرده‌اند که به دلیل مشکلات مالی و از آنجا که به منظور ادامه فعالیت خود مجبورند ۲۸/۵ میلیون پوند در بخش خدمات بین‌المللی صرفه‌جویی کنند، تصمیم به تعطیلی رادیوهای زبان عربی و فارسی خود گرفته‌اند. فارغ از اینکه استدلال مسئولان بی‌بی‌سی برای تعطیل کردن رادیوهای فارسی و عربی به دلیل مشکل مالی تا چه اندازه درست باشد یا غلط روشن است که این اقدام به معنای کمرنگ شدن فعالیت‌های این شبکه جهانی در خاورمیانه نیست. برخی ناظران بر این باورند که اساساً مشکل مالی یک بهانه بوده و مسئولان سرویس جهانی بی‌بی‌سی در فکر جایگزین کردن یک ایده مؤثرتر برای تأثیرگذاری بر افکار عمومی مردم فارس‌زبان و عرب‌زبان هستند. آنگونه که خود مسئولان بی‌بی‌سی نیز اعلام کرده‌اند این شبکه قصد دارد بیشتر بر تولید محتوای دیجیتال متمرکز شود. این تصمیم در زمانی صورت گرفته که بی‌بی‌سی در کنار دیگر شبکه‌های غربی و نیز رسانه‌های وابسته به عربستان سعودی همچون ایران اینترنشنال و شبکه‌های ماهواره‌ای ضدایرانی در پی حوادث اخیر در ایران تلاش زیادی برای دامن زدن به اغتشاشات داشت اما عملکرد این رسانه انگلیسی به ویژه در بخش فارسی، اهداف آن را محقق نکرد. بی‌بی‌سی رسانه سلطنتی انگلیس محسوب می‌شود که در همه تحولات خاورمیانه و به‌ویژه جمهوری اسلامی ایران در صف اول فرافکنی‌ها و فتنه‌افروزی‌ها قرار دارد و در همکاری با سفارت انگلیس برنامه‌های زیادی برای تحریک آشوب‌های اخیر در ایران داشت. از هشت دهه قبل یعنی سال ۱۳۱۹ که رادیو بی‌بی‌سی شروع به کار کرد، این رادیو تریبون اصلی سیاستگذاری‌های انگلیس در ایران بود. به همین دلیل بسیاری با فعالیت‌های بی‌بی‌سی و رادیوی معروف آن در کشورمان آشنا هستند. نگاهی به سابقه فعالیت‌های رادیو بی‌بی‌سی در ایران قبل از انقلاب و نیز تحرکات این سرویس جهانی برای نفوذ به فکر ایرانیان در دوره بعد از انقلاب نشان می‌دهد که دولت انگلیس تا چه اندازه برای تحت تأثیر قرار دادن افکار عمومی مردم ایران سرمایه‌گذاری کرده است. در دوره قبل از انقلاب انگلیسی‌ها برای تعامل با ایرانی‌ها و تأثیرگذاری بر افکار عمومی آنها کار ساده‌ای داشتند اما بعد از انقلاب اسلامی مجبور شدند از ابزارهای مختلفی به این منظور استفاده کنند.

تصویر منتخب

استاد حسن روح‌الامینی با انتشار تصویر فوق در توئیتر نوشت: به مناسبت شهادت امام حسن عسکری(ع) نقاشی دیجیتال با موضوع نماز حجت‌بن‌الحسن بر پیکر پدرشان امام حسن عسکری(ع) تقدیم به منتظران حضرت حجت(ارواحنا فدا) می‌شود.