این صفحه پیام‌ها، متن‌ها، عکس‌نوشت‌ها و خبرهای کوتاه منتشر شده در فضای مجازی را بازنشر می‌دهد. تلاش بر این است که دیدگاه‌ها و نظرات کاربران اندیشمند شبکه‌های اجتماعی در عرصه مکتوب هم دیده شود.

آیینه نفس

دستوری که از همه اعمال بافضیلت‌تر است

آیت‌الله فاطمی‌نیا:
امام حسن(ع) فرمودند: «إنَّ أحسنَ الحَسَن، الْخُلْقُ الحَسَن: زیباترین زیباها، اخلاق نیکوست.» مهم است توجه داشته باشیم به این مطلب که امام حسن که متصل به غیب بودند، از میان جمیع زیبایی‌ها، کدام را زیباترین می‌خوانند. اگر کسی در این ماه مبارک، به این حدیث شریف عمل کند و مخصوصاً اگر آن را وصل کند به ماه مبارک سال آینده، آثاری را در خود دریافت می‌کند که قابل بیان نیست. در این ماه عزیز، این همه که دعا و مناجات و اعمال وارد شده، بدانید عمل به این دستور، از اکثر این اعمال بافضیلت‌تر بوده و به کار بستن آن در زندگی، برکاتش از بسیاری از آن اعمال بالاتر است.
منبع: کانال تلگرامی «در محضر استاد فاطمی‌نیا»

روغن ریخته را نذر امامزاده نکنید

امیرحسین ثابتی در توئیتی نوشت: بعد آنکه اوجی گفت نفت را به قیمت روز می‌فروشیم و پولش را هم می‌گیریم، این‌بار مرندی مشاور باقری گفته: «ایران نفت را با قیمت کامل می‌فروشد و ارز آن هم وارد کشور می‌شود» این یعنی امریکا باید امتیاز بزرگتری از لغو تحریم نفتی بدهد تا توافق شود، نه اینکه روغن ریخته شده را نذر امامزاده کند.

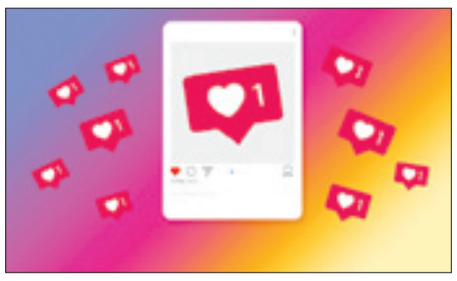

جملات لایک‌خوری که زندگی‌مان را نابود می‌کند

مجید میرزایی در توئیتی نوشت: بعضی جمله‌های لایک‌خور داره به زندگی‌هامون ضربه می‌زنه. اینکه راحت می‌گن فلان آدما را از زندگیت حذف کن یا می‌گن نذار فلان آدم‌ها آرامشت را بهم بزنن و... این جمله‌ها هر روز زیاد و زیادتر می‌شه. ما داریم به کسایی تبدیل می‌شیم که توانایی سازگاری ندارند و در آینده با هیچکس کنار نمیان!

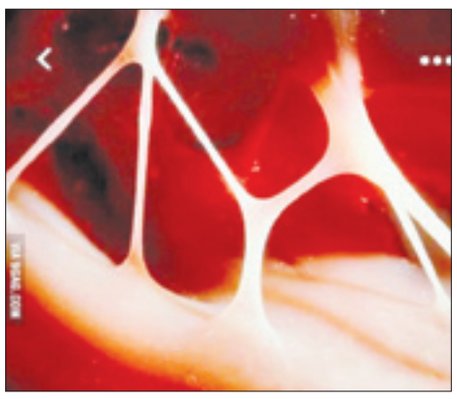

می‌دانستید شکستن قلب، واقعی است؟

کانال تلگرامی «عجایب جهان» نوشت: رشته‌های قلب گاهی ممکن است پس از ضربه‌های عمیق عاطفی بشکنند و باعث شود قلب شکل خود را از دست بدهد در نتیجه قلب قادر به پمپاژ مؤثر خون نمی‌شود. شما به معنای واقعی کلمه می‌تونید از یک قلب شکسته بمیرید به این میگن سندروم قلب شکسته!!

تصویر منتخب

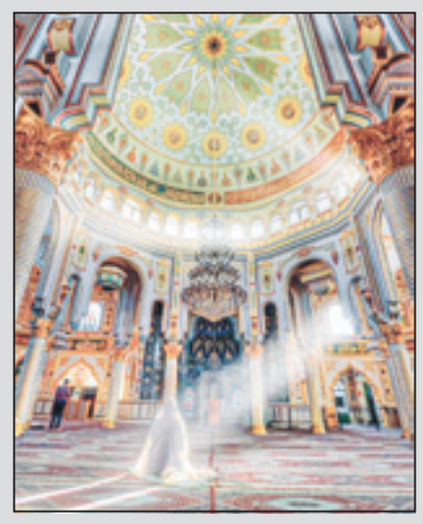

مسجد شافعی، کرمانشاه | عکس از افشین رازی | صفحه توئیری «Iranland»

حمیدرضا نیک‌عهد | جوان

موافقان و مخالفان طرح شفافیت آرا در شبکه‌های اجتماعی از دلایل خود گفتند

تقویت یا به حاشیه بردن شفافیت آرای نمایندگان؟!

با تصویب دو فوریت طرح شفافیت آرا برای سه قوه، نمایندگان و کاربران بسیاری در شبکه‌های اجتماعی از دلایل موافقت یا مخالفت خود با این طرح نوشتند. مخالفان معتقدند این طرح موجب به حاشیه رفتن طرح شفافیت آرای نمایندگان می‌شود و بهتر است به جای طرح جدید، طرح قبلی در دستور قرار گیرد و نمایندگان موافق معتقدند این دو، طرح جداگانه‌ای هستند که هر کدام در جای خود کاربردی است. در ادامه بخش‌هایی از واکنش‌های موافقان و مخالفان مرور شده است.

موافقان:

احمد نادری، نماینده تهران:
شعار حمایت از شفافیت با منطق یؤمن ببعض و یکفر ببعض سازگار نیست دوگانه‌سازی بی‌مورد شفافیت قوای سه‌گانه یا شفافیت آرا اشتباه است. همان طور که قبلاً از شفافیت حقوق نمایندگان حمایت کرده بودم، موافق شفافیت قوای سه‌گانه هم بودم و به شفافیت آرای نمایندگان نیز رأی مثبت دادم و خواهم داد.

جلال رشیدی، نماینده مرودشت:
به دو فوریت #شفافیت رأی موافق دادم، (ویدئو کامل که به صورت زنده گرفته شد، در صفحه اینستاگرام بنده قرار دارد). ایرادات مخالفان که دست برقضا از پیشروان شفافیت آرا نمایندگان بودند قابل اعتنا بود، اما به نظرم می‌توان این ایرادات را در همین طرح با پیشنهادات دقیق به نتیجه مطلوب رساند.

احسان عسکری:
امروز مهم‌ترین گام در راستای #شفافیت اطلاعات و آرای دستگاه‌ها در تاریخ قانونگذاری کشور برداشته شد. حق مردم است که از جزئیات تصمیماتی که بر زندگی و سرنوشت آنها تأثیر می‌گذارد مطلع شوند.

حامد عاقل:
#شفافیت قوای سه گانه تصویب شد. دم همه اونایی که از دل برای این طرح مطالبه کردند گرم و تسلیت به پروژه بگیرهایی که شفافیت از فاکتورهاشون حذف شد. از همه نمایندگانی که به این طرح رأی مثبت دادند تشکر می‌کنیم به خصوص از زحمات رئیس مجلس برای جمع کردن این آرای مثبت طی این چند ماه که گذشت.

سیدمحمود رضوی:
ماده ۵ #طرح_شفافیت به وضوح بر #شفافیت بلافاصله «آرای مأخوذه از اعضا» برای مجلس و دیگر نهادهای شورایی کشور تصریح کرده. سیاسی کارها که نمی‌خواهند ببینند، می‌گویند در طرح شفافیت آرای نمایندگان نیست! مخالف شفافیت دیگر نهادها هستید یا کلاً با شفافیت آرا مخالفید و نمی‌خواهید تصویب شود؟

مخالفان:

علی خضریان، نماینده تهران:
در حالی که طرح #شفافیت_آرای_نمایندگان به دنبال ایجاد ساز و کاری برای پاسخ به یک مطالبه اجتماعی در مجلس است، خروج این طرح را از دستور با شعار شفافیت برای قوای سه‌گانه با عنایت به اصل ۶۹ قانون اساسی که مجلس مکلف به انتشار علنی مذاکرات است، بی‌صداقتی با مردم می‌دانم و رأی ندادم.

محمد امینی رعایا:
سال ۹۷ طرح مالیات بر عایدی مسکن در مجلس مطرح شد تا جلوی سوداگری ملک را بگیرد. عده‌ای گفتند چرا فقط مسکن، همه بازارها مشمول شوند. چهار سال می‌گذرد، هنوز آن طرح جامع تصویب نشده! حالا داستان طرح #شفافیت است که عده‌ای گفتند چرا فقط مجلس، همه قوا مشمول شوند! این تکنیک برای ما خاطره است!

روح‌الله متفکر آزاد، نماینده تبریز:
به دوفوریت طرح شفافیت رأی مخالف دادم چون اولاً هنوز تکلیف طرح قبلی و وعده اصلی شفافیت آرا نمایندگان با وجود در دستور کار بودن مشخص نشده ثانیاً اولویت ما در شفافیت فعلاً مجلس بود، ثالثاً ابهاماتی که این طرح دارد مرا در رأی دادن به آن دچار تردید کرده مگر آنکه در بررسی جزئیات تغییر حاصل شود.

هادی بیگی‌نژاد، نماینده ملایر:
در پاسخ به مطالبه مردم عزیز در مورد طرح امروز، اعلام می‌کنم که رأی بنده به طرح شفافیت سایر دستگاه‌ها منفی بود چرا که معتقدم با این طرح، کل موضوع شفافیت به محاق خواهد رفت. اول باید طرح شفافیت خود مجلس مصوب می‌شد، سپس به سراغ سایر دستگاه‌ها می‌رفتیم.

درس‌هایی که از کشورهای شمالی (نوردیک) آموختم!

کانال تلگرامی «جریان» یادداشتی از حامد قدوسی را به اشتراک گذاشت. در این یادداشت آمد: سعی می‌کنم از فرهنگ و خصوصیات رفتاری ملت‌های مختلف خوشه‌چینی کنم، خصوصاً کشورهایی که تفاوت زیاد تاریخی، جغرافیایی و فرهنگی با ما دارند و در نتیجه نکات جدیدی برای آموختن دارند. کشورهای شمالی (فنلاند و کشورهای اسکاندیناوی) از این جمله‌اند که در این ۱۵ سالی که به آنجاها سفر کرده‌ام یا تعاملات کاری با محققان و دانش‌جویان اهل آنجاها داشته‌ام برخی نکات به چشمم آمده است که اینجا می‌نویسم... طبعاً من مردم‌شناس یا جامعه‌شناس فرهنگ نیستم و این مشاهدات صرفاً یک جمع‌بندی شخصی براساس مشاهدات خام و اولیه است و نباید به عنوان یک گزارش تخصصی و دقیق تفسیر شود. در مثال‌هایم از تضاد با فرهنگ امریکایی استفاده می‌کنم تا موضوع بهتر منتقل شود.

۱) کف کیفیت نیروی انسانی و خروجی‌های علمی از یک حداقل قابل قبولی بالاتر است. شما به ندرت یک محقق و متخصص یا مقاله علمی یا یک کارگاه علمی در این کشورها می‌بینید که کیفیتش از یک حد قابل قبولی پایین‌تر باشد (من تا به حال اصلاً ندیده‌ام). سیستم هم براساس ستاره‌پروری نیست! برخلاف مثلاً فرهنگ و نظام انگیزشی امریکایی که حول ستاره‌پروی و نخبه‌پروری و بعد تحقیر «غیرستاره‌ها» است (و متأسفانه اثرات منفی آن به کشور ما هم رسیده است)، فرهنگ شمالی کاملاً «ضد ستاره‌پروری» و براساس «تربیت متوسط نیروی انسانی با کیفیت» است. هر کسی در هر شغلی که هست، دانش و مهارت و انگیزه قوی برای انجام کار خوب دارد.

۲) زیبایی در سادگی است. این جنبه فرهنگ شمالی برای ما ناآشنا نیست چون اکثراً با مبلمان ارزان‌قیمت و در عین حال کاربردی و زیبای IKEA آشنا هستیم. در واقع طراحی که ایکیا ارائه می‌کند ابتکار خودش نیست، چکیده‌ای از روحیه و فضایی است که به صورت روزمره در گوشه گوشه این کشورها می‌بینیم.

۳) فروتنی و بی‌ادعایی و پرهیز از تجملات ستایش می‌شود. باز بر خلاف فرهنگی امریکایی-هالیوودی که ثروتمندان برای خرید جزیره و جت خصوصی رقابت می‌کنند و نمایش آنرا برای بقیه جامعه هم دارند در فرهنگ شمالی «نمایش ثروت» تحسین نمی‌شود. معروف بود که صاحب ایکیا که با ۵۰ میلیارد دلار ثروت یکی از ثروتمندترین افراد جهان بود، تا سن پیری همه روزه با قطار درجه دو و اتوبوس سر کار می‌رفت.

۴) انگیزه‌های درونی برای کار خوب وجود دارد. از این مثال استفاده کنم: همکاری امریکایی داشتم که مدتی در دانمارک استاد بود. تعریف می‌کرد که جدیت دانش‌جویان دانمارکی برایش غیرقابل درک بود چون از سیستم امریکایی آمده بود که تلاش زیاد در آن فقط وقتی رخ می‌دهد که پاداش‌های بزرگی در انتظار باشد (مثلاً فرد بداند که اگر نمرات خوبی بگیرد شغل خیلی خوب و متفاوتی در انتظارش هست). تعجب کرده بود که با اینکه پرداخت‌ها و شرایط کاری اکثر شغل‌ها در این کشورها خیلی شبیه هم است و در نتیجه شاگرد اول و آخر کلاس دست آخر تفاوت اندکی در بازار کار خواهند داشت، باز بسیاری از دانش‌جویان به صورت درونی بسیار جدی و کوشا هستند.

۵) تعادل کار و زندگی مهم است. در سیستم امریکایی چنین تعادلی وجود ندارد، فرد باید تا نهایت وقف خودش کار کند. کمتر بخشی در اقتصاد امریکا هست که بتوان شغل جذابی در آن به دست آورد (مثل تک، مشاوره، مالی، وکالت، پزشکی) و ساعت کار نرمالی داشت. فرهنگ غالب شمالی این طور است که ساعت کار نباید وارد حیطه ساعت شخصی شود ولی در آن هشت ساعتی که کار می‌کنیم باید جدی و با کیفیت کار کنیم.

۶) سردی هوا و تاریکی طولانی زمستانی و تنهایی لزوماً عامل افسردگی نیستند بلکه می‌توانند به عامل خلاقیت و فردی تبدیل شوند. ما که از فرهنگ گرم و اجتماعی و فضای آفتابی خاورمیانه می‌آییم شاید کمتر به زندگی خوش‌حال در چنین فضایی عادت داریم و در نتیجه می‌توانیم تا حدی این نکته را از شمالی‌ها بیاموزیم. فیلم‌های برگمن مثال‌هایی عالی از چنین روحیه‌ای را نشان می‌دهند، فردی که تمام زمستان را تک و تنها در جزیره‌ای سر می‌کند و تمام زمستان را مشغول مطالعه و ورزش‌های مختلف و ساختن وسایل چوبی و الخ است.

باز تکرار می‌کنم که هر جامعه‌ای استثنا دارد و هیچ فرهنگ و کشوری یک‌دست نیست. اینها صرفاً مشاهدات شخصی یک مسافر از «متوسط رفتارها» است که شاید ارزش دقایقی تأمل و جدا کردن نکات مفید داشته باشد.

اسرائیل عاشق صلح مثل هیتلر!

روح‌الله رضوی در توئیتی نوشت: اسرائیل بیشتر از هر کس دیگه‌ای در این دنیا دنبال صلح تو فلسطین اشغالیه؛ دقیقاً مثل صلح با فرانسه که هیتلر بعد اشغال پاریس توسط ارتش نازی، خیلی دنبالش بود. اساساً اشغالگر بعد اشغال، عاشق صلح با اون بخشی می‌شه که اشغال کرده.

آرزویی که محقق شد

صفحه توئیتری «راوی» نوشت: هنرمند فرانسوی در سال ۱۹۲۴ در یکی از طرح‌های خود آینده تکنولوژی و پیشرفت بشر را پیش‌بینی کرده بود. برقراری تماس تصویری در آن زمان رویای انسان‌ها بوده و اکنون به صورت گسترده در اختیار ما قرار دارد.

دلایل صلح امام حسن(ع)

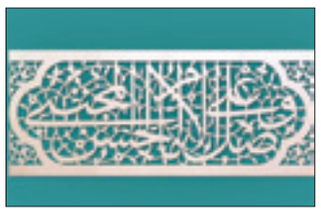

علی دارابی در کانال تلگرامی خود نوشت: از جمله موضوعات بحث برانگیز و دامنه‌دار تاریخی «چرایی صلح امام حسن(ع) با معاویه» است. کتاب‌ها و آثار فراوانی در این باره نوشته شده است. مورخ فاضل و اندیشمند حجت‌الاسلام دکتر رسول جعفریان که صاحب تألیفات فرآوان و ارزنده‌ای می‌باشد کتاب حیات فکری - سیاسی امامان شیعه را در یک مجلد نگاشته و نشر علم آن را منتشر کرده است که اطلاعات ناب، معتبر و دارای مأخذ متعددی و برای همگان قابل فهم و به ویژه برای محققان و پژوهشگران بسیار مورد توجه و استفاده است. در یک دسته‌بندی کلی دلایل پذیرش صلح معاویه از سوی امام حسن(ع) را می‌توان در عوامل زیر دانست:

۱- سستی مردم عراق در حمایت از امام حسن(ع)؛ به گونه‌ای که نه تنها خسته از جنگ‌های گذشته بودند بلکه خود را طلبکار حکومت دانسته و انتقام خود را از اهل‌بیت(ع) می‌طلبیدند. مجروح کردن امام از سوی همین افراد در زمانی که حضرت برای آمادگی سپاه خود اقدام کردند یک نمونه بارز محسوب می‌شود.

۲- عدم آمادگی برای جنگ از سوی مردم علیه معاویه؛ امام خطاب به مردم فرمودند: «شما با گذشته خود تفاوت کرده‌اید. آنگاه که به صفین می‌رفتید دین‌تان در پیش‌روی‌تان بود اما امروز دنیای‌تان مقدم بر دین‌تان است.» نفوذ، فتنه‌گری، شایعه سازی، تطمیع فرماندهان و اصحاب امام از شگردهای مؤثر دشمن بود که اثر گذاشت.

۳- حفظ جان شیعیان و باقیماندن آنان و اهل‌بیت.

امام در برابر برخی اعتراض‌ها و مذمت ایشان با تعبیر «مذل المومنین» با رد این تندی‌ها فرمود؛ «من معزالمومنین هستم. زمانی که دیدم شما قدرت کافی در اختیار ندارید، کار را تسلیم کردم تا من و شما بمانیم». حضرت بارها فرمودند «اگر من چنین نمی‌کردم از شیعیان ما کسی نبود جز آن که کشته می‌شد... به خدا سوگند، من نیز به این حکمیت راضی نیستم، اما تسلیم خواست اکثریت شدم، بدان جهت که بر جان شما می‌ترسیدم». مناسبت‌ها، وفیات و شهادت‌ها فرصت مغتنمی است همه آگاهی خود را نسبت به معارف اهل‌بیت و سیره و روش آن بزرگواران افزایش و ارتقا دهیم.

شلیک از درون خانه!

مهدی محمدی در کانال تلگرامی خود نوشت: از شروع حملات به زیرساخت‌های مقاومت در سوریه، فرض بنیادین رژیم صهیونیستی در راهبرد جدید خود که آن را «جنگ میان جنگ‌ها» می‌نامید این بود که می‌تواند با فراتر بردن خشونت از حدود محاسبات مقاومت، نوع پایداری از بازدارندگی ایجاد کند. زمان منطقی را که باید صرف تغییر کاربری بخشی از زیرساخت‌های مقاومت از حوزه نظامی به حوزه عملیات ویژه می‌شد، صهیونیست‌ها حمل بر ضعف کردند. این محاسبه باعث شد اسرائیل با ایجاد یک جهش، به سمت راهبردی حرکت کند که ماشین پروپاگاندای موساد آن را کشتن از طریق هزاران زخم، نامید. به طور کلی، تصور صهیونیست‌ها این بود که با انتقال منازعه به حوزه عملیات ویژه اطلاعاتی، نبرد را به منطقه مزیت خود منتقل می‌کنند و به‌تدریج خواهند توانست ضمن از کار انداختن ماشین جنگی مقاومت، نسل جدیدی از بحران‌های مزمن داخلی را در ایران ایجاد کنند. اکنون زمان تصحیح محاسبات است. جبهه داخلی اسرائیل با انواع سرگیجه‌آوری از عملیات ویژه اطلاعاتی مین‌گذاری شده و این مین‌ها به‌موقع عمل می‌کند. همزمان، عملیات اربیل به معنای مکان‌یابی برنامه موشکی درون یک راهبرد پیچیده نبرد زیرآستانه جنگ است که قطعاً فراتر از معادلات پیشین می‌رود. تازه این نیمی از داستان است. نبرد سیف‌القدس نشان داد مقاومت گزینه جنگ گسترده را هم حفظ کرده. همه راه‌ها به جبهه داخلی اسرائیل ختم می‌شود، یعنی همان‌جایی که قرار بود مصونیت پایدار پیدا کند. تعبیر شلیک از درون خانه را موساد و شاباک باید شبانه‌روزی چند بار رونویسی کنند.

آرژانتین در انتظار تورم ۶۰ درصدی

کانال تلگرامی «دنیای اقتصاد» نوشت: در روزهای اخیر، اعتراضات خیابانی در گلایه از گرانی‌ها در آرژانتین در حال گسترش است. بانک مرکزی این کشور با گذشت چهار ماه از آغاز سال ۲۰۲۲، برای چهارمین بار نرخ بهره را افزایش داده تا از رشد تورم جلوگیری کند. آرژانتین با ثبت تورم ۵۵/۱ درصدی در جایگاه سوم جدول تورم قاره امریکا قرار گرفته است. پیش‌بینی می‌شود نرخ بهره آرژانتین تا پایان سال تا سطح ۶۰ درصد نیز افزایش یابد. ونزوئلا با تورم ۲۸۴ درصدی و و سورینام با تورم ۶۱ درصدی به ترتیب در جایگاه‌های اول و دوم قرار دارند. قیمت‌ها در این کشور نسبت به ماه گذشته ۶/۷ درصد افزایش داشته که از سال ۲۰۰۲ تاکنون بی‌سابقه بوده است.

مستندسازی زیر باتوم!

سعیدغفاری در کانال تلگرامی خود نوشت: عکسی که می‌بینید تصویر مردی است که به هنگام یورش صهیونیست‌ها به مسجدالاقصی ظاهراً به‌آرامی روی زمین دراز کشیده و از آنها فیلم‌برداری می‌کند. این عکس انتشار گسترده‌ای در شبکه‌های اجتماعی پیدا کرد. الجزیره به سراغ این مرد که بدرصلاح ابوفضل نام دارد رفته و با او درباره این عکس مصاحبه کرده است:

بدرصلاح أبوفضل: طبق معمول برای اقامه نماز فجر به مسجدالاقصی رفتم و زمانی که اشغالگران حمله کردند، در مسجد القبلی بودم و پس از خفگی با بمب‌های گازی به‌سرعت از آن خارج شدم. به سمت مسجد قبةالصخره حرکت کردم و به استراحت نشستم و سربازان با باتوم به دست و پا و تمام اعضای بدنم زدند. او در این مصاحبه همچنین گفت از عمد اینگونه ننشسته بود؛ بلکه خسته از شدت ضرب و شتم روی زمین دراز کشید و تصمیم گرفت که آنجا را ترک نکند، بلکه حملات اشغالگران را با تلفن خود مستند می‌کند.

من لجباز نیستم ولی حق با منه!

علی صدرا نوشت: لجبازا یک جمله دارن که میگن من لجباز نیستم ولی حق با منه! انواع لجبازی: ۱) کودکانه: برای جلب توجه از روی خستگی و کلافگی، برای جلب محبت؛ ۲) والدانه: برای ادب کردن، اثبات اینکه حق با منه، سرجانشاندن طرف مقابل (میزان ضرر رسیدن به خودشون یا اطرافیان براشون اهمیتی نداره!)

برخورد درست با شخص لجباز: خودتون را جای طرف مقابل بذارید. مراقب حساسیت‌های طرف مقابل باشید. با ندیدن و نشنیدن اختیاری از شدت لجبازی کاسته می‌شه. لجبازی را با لجبازی پاسخ ندید! چون این یعنی لجبازی کار درستیه... برای حل مسئله به‌جا و به اندازه گفت‌وگوی صمیمانه و بالغانه داشته باشید.

درمان لجبازی: به این فکر کنین آرامش عزیزتون مهم‌تره یا خواسته خودتون؟ شاید بگین ارزشش را داره فلان چیزو از دست بدم ولی حرفم را به کرسی بنشونم، اما واقعاً وقتی این اتفاق بیفته دیگه ارزشی نداره! حتی اگر حرفتون درست و حق بوده باشه. کوتاه آمدن و قبول نظرات و تصمیمات دیگران به معنی ضعیف بودنتون نیست، اتفاقاً کاملاً برعکسه. باید بدونین لجبازی اول به خودتون آسیب می‌زنه بعد به اطرافیان! لجبازی و خودباوری افراطی شما را به جایی نخواهد رسوند! اینکه با دیگران هم حس و پایه باشید شما را به جایی می‌رسونه!