گزارش یک

ملیحه مرادی

دستاوردهای تحریم‌شکنانه انقلاب در گفت‌وگوی «جوان» با محمدحسن قدیری‌ابیانه

فهرست تحریم‌هایی که فرصت شدند بلندبالاست

دهه فجر ۱۴۰۰ انقلاب ما اقتصاد

با گذشت بیش از چهاردهه از انقلاب اسلامی ایران، غرب اقتصاد ایران را پیوسته در وضعیت تحریم قرار داد تا حقوق اقتصادی ملت ایران تضییع شود، اما با این حال اقتصاد ایران به‌زعم یک کارشناس اقتصادی تهدید تحریم را به فرصت تبدیل و در حوزه‌هایی ورود کرد که انحصار تولید در این حوزه‌ها صرفاً در اختیار کمپانی‌های بزرگ غربی است، از این رو شاید اقتصاد ایران در حوزه‌هایی کاستی داشته باشد، اما به‌طور کل آینده روشنی برای آن متصور است آینده‌ای که تحقق آن عاری از وابستگی به غرب و شرق است و صرفاً با تکیه بر توان تولید داخلی می‌توان آن را محقق کرد.

امروزه پیشرفت‌های ایران اسلامی در چهل و سومین سالگرد پیروزی انقلاب بر کسی پوشیده‌نیست؛ پیشرفت‌هایی که در زمینه‌های داخلی و عرصه‌های بین المللی زبانزد کشورهای غرب و شرق است؛ دستاوردهایی که در زمینه‌های اقتصادی و توان تولیدات داخلی باعث کاهش وابستگی‌ها، به‌رغم هجمه‌های استکبار جهانی و تحریم های ناجوانمردانه در بسیاری از زمینه‌ها شده است، از این رو مقام معظم رهبری به درستی تأکید داشته‌اند که «رفع تحریم‌ها دست دشمن است، اما خنثی کردن دست ماست»، فلذا ایشان در دیدار اخیر خود نیز با جمعی از تولیدکنندگان و فعالان صنعتی، با بیان اینکه تولید جهاد است، کارآفرینان و فعالان اقتصادی را افسران و کارگران را رزمندگان با اخلاص و با صفای دفاع مقدس در مقابل جنگ اقتصادی با امریکا خواندند.

در چهل و سومین سالگرد انقلاب اسلامی ایران گفت‌وگویی با محمد حسن قدیری ابیانه، کارشناس اقتصادی انجام داده‌ایم.

با گذشت چهاردهه از انقلاب اسلامی ایران، همواره کشورهای غربی، ایران را در سخت‌ترین شرایط تحریمی قرار دادند، با وجود این اقتصاد ایران دچار فروپاشی نشد. ابتدا توضیح دهید که اگر تحریم‌ها مانع توسعه در ایران نبودند، هم اکنون اقتصاد ایران در چه جایگاهی قرار داشت؟

به قول شهید سلیمانی گاهی در تهدیدات فرصت‌هایی وجود دارد که این فرصت‌ها حتی در شرایط عادی هم وجود ندارد. به طور نمونه منافقین حماقت و عملیات فروغ جاویدان را اجرا کردند و چند هزار نفر وارد خاک ما شدند که تهدید باشند و جنایت‌هایی هم مرتکب شدند، اما این فرصتی برای ما ایجاد کرد و هزاران نفر از آنها را تارو مار کردیم که اگر این حماقت را نمی‌کردند، امکان وارد کردن ضربات به آنها در این وسعت نبود.

در حقیقت ما در این شرایط تهدید را به یک فرصت تبدیل کردیم که نه تنها در عرصه نظامی بلکه در هر عرصه‌ای امکانپذیر است، از جمله عرصه اقتصادی، مثلاً تحریم بنزین در ایران که باعث شد ما در ساخت پالایشگاه و تولید بنزین با شدت بیشتری عمل کنیم، به نحوی که از واردات بنزین بی‌نیاز شدیم و توطئه دشمن که می‌خواست حمل و نقل در ایران زمینگیر شود با شکست مواجه شد و ما از واردات بنزین رهایی یافتیم و قدرت صادراتمان را هم به نرخ جهانی به‌دست آوردیم و توانستیم نفت را به ونزوئلا صادر و پولش را دریافت کنیم و به لبنان هم صادرات داشته‌باشیم.

در زمینه موشکی و هسته‌ای هم که بیشترین تحریم‌ها را شاهد بوده‌ایم، بیشترین پیشرفت‌ها را در همین حوزه به دست آورده‌ایم، به‌عبارتی بازهم تهدیدات و تحریم را تبدیل به فرصت کردیم، به نحوی که اگر امروز تمام راه‌ها را به روی ایران ببندند، ایران به‌طور خودکفا می‌تواند امور دفاعی و موشک‌سازی خود را پیش ببرد، اما این بدان معنی نیست که ما خواستار تحریم هستیم یا اینکه تحریم برای ما مشکلات ایجاد نکرده است.

اگر تحریم‌ها نبود شاید این انگیزه‌ها برای خودکفایی ایجاد نمی‌شد، مثلاً هواپیمای اف ۱۴ یک‌هواپیمای فوق پیشرفته و بسیار گران است، گاهی به خاطر یک قطعه هزاردلاری این هواپیما زمینگیر می‌شد، امریکا هم حاضر نبود قطعات را به ما بدهد، لذا این ریسک را مسئولان پذیرفتند که متخصصان خودمان کار را شروع کنند، آنها روی این هواپیما کار کردند تا جایی که امروز قطعات این هواپیماها را نیز تولید می‌کنیم، اگر تحریم نبود ممکن بود به خرید آن قطعات ادامه‌بدهیم، اما ما وارد ساخت شدیم و این ریسک را پذیرفتیم و دانشمندان و متخصصان ما هم به خوبی توانستند وسایل یدکی حساس را تولید کنند و هواپیما را آماده پرواز و عملیات نگه دارند.

در رابطه با تحریم فروش نفت ما غفلت‌هایی داشته‌ایم. سال‌هاست مقام معظم رهبری می‌فرمایند باید کاری کنیم که اقتصاد کشور وابسته به نفت نباشد که اگر ضرورت ایجاب کند که ما در چاه‌های نفت را ببندیم و آن را صادر نکنیم، باید از نظر اقتصادی وابستگی به مسائل حیاتی نداشته باشیم و با خیال راحت بتوانیم این کار را انجام بدهیم که در این زمینه کوتاهی شده است. تحریم می‌توانست در این زمینه‌ها هم به‌عنوان یک فرصت باشد؛ چرا که مردم هم متوجه بودند دشمن ما را تحریم کرده‌است.

هر چند اقداماتی برای کاهش وابستگی اقتصاد به نفت به ناچار صورت گرفته‌است، اما هنوز آماده‌سازی ذهنی مردم برای اداره کشور بدون نفت انجام نگرفته است.

با توجه به اینکه رسانه‌های غربی علیه دستاوردهای انقلاب اسلامی جنگ رسانه‌ای تمام عیاری را با هدف سیاه‌نمایی به راه انداخته‌اند، جنابعالی در رابطه با دستاوردهای انقلاب اسلامی در زمینه رفاه و نیازهای اساسی و عدالت توضیح بفرمایید.

اگر با قبل از انقلاب مقایسه‌ای داشته‌باشیم، میزان صادرات نفت به ازای هر ایرانی پنج‌برابر قبل تحریم بود، عمر متوسط هم بیش از ۵۲سال بود که الان ۷۲سال شده است، یعنی به‌طور متوسط ۲۴سال به طول عمر افراد اضافه شده است.

از سویی دیگر ظرفیت دانشگاه‌ها حدود ۱۰۰هزار نفر بود که ۲۰درصد از خانم‌ها در دانشگاه‌ها تحصیل می‌کردند، الان این ظرفیت به ۵میلیون نفر رسیده و بیش از ۶۰درصد از دانشجوها خانم هستند که در بسیاری از امور کشور وارد عرصه فعالیت شده‌اند. هر ساله بیش از یک‌میلیون‌نفر از دانشگاه‌ها فارغ‌التحصیل می‌شوند که این جزو موفقیت‌هاست.

رفاه حال حاضر هم با قبل از انقلاب قابل مقایسه نیست، مثلاً قبل انقلاب یک روستا برق داشت و سه روستا آب‌آشامیدنی، این در حالی است که الان کمتر روستایی هست که آب و برق نداشته باشد. رفاه هم در عرصه‌های مختلف گسترش داشته است.

نسل جدید با نسل قبلی اصولاً قابل مقایسه نیست، ولی این ما را راضی نمی‌کند و ما دوست داشتیم دستاوردهای بیشتری داشته‌باشیم، البته توقعات عمومی و مطالبات عمومی بیشتر از امکانات و پیشرفت‌هایی که داشتیم رشد کرده و این چالشی است که ما با آن مواجه هستیم، اما همه اینها را پشت سر می‌گذاریم و مسیر پیشرفت نسبت به قبل بسیار هموار خواهد شد که اگر کشورهای قدرتمند گوشه‌ای از این تحریم‌ها را داشتند، نظام آنها ساقط می‌شد.

ما مشکلات اقتصادی در اثر تحریم داشتیم، اما آنچه دشمن می‌خواست محقق نشد و آن هم قحطی بود آنها به‌دنبال این بودند که مانند گذشته با ایجاد قحطی مثل کشور یمن طوری با ما رفتار کنند که کشته‌های زیادی داشته‌باشیم ولی ما توانستیم تحریم‌ها را پلکانی برای پیشرفت قرار دهیم.

برای اینکه با گذشت بیش از چهاردهه از انقلاب اسلامی اقتصاد با توجه به تأکیدات مقام معظم رهبری در برابر تحریم‌ها مقاوم‌سازی شود، باید چه کارهایی انجام دهیم؟

اگر تحریم نبود در برخی عرصه‌ها وضعیت بهتری داشتیم، ولی در برخی عرصه‌ها پیشرفتی را که حاصل شده نمی‌داشتیم، در حقیقت فشار و تحریم باعث شد در یکسری از عرصه‌ها تلاش کنیم تا به خودکفایی برسیم و در خیلی از عرصه‌ها به این قضیه رسیده‌ایم و البته رو به گسترش هستیم.

مقام معظم رهبری به درستی تأکید داشته‌اند که رفع تحریم‌ها دست دشمن است، اما خنثی کردن دست ماست، لذا ما همگی باید تلاش کنیم تحریم‌های دشمن را خنثی کنیم. هرجا موفقیتی در این رابطه به‌دست می‌آید خود به خود تحریم‌ها منتفی یا ملغی می‌شود، مثلاً در حوزه تولید رادیوداروها، سلامت یک میلیون نفر به این رادیوداروها بستگی دارد و ما به اینها محتاجیم. غربی‌ها تلاش کردند در مذاکرات زندگی و سلامت این هموطنان را که نیازمند این رادیو داروها هستند به گروگان بگیرند و از دادن صفحات سوخت ۲۰درصدی که خوراک رآکتور هسته‌ای است خودداری کنند و حاضر به فروش نبودند در صورتی که ما قبلاً اینها را می‌خریدیم، اگر تحریم نمی‌کردند بازهم ما خریدار این صفحات بودیم، اما ما را تحریم کردند برای اینکه سلامت یک‌میلیون‌نفر را به گروگان بگیرند و بتوانند نظراتشان را به ما تحمیل کنند، در چنین موقعیتی بود که شهید شهریاری، دانشمند هسته‌ای کشورمان دست به کار شد و توانست صفحات سوخت ۲۰درصدی را تولید کند و ما این توان را یافتیم که این صفحات سوخت ۲۰درصدی را به کشورهای دیگر با قیمت خیلی پایین‌تر از آنچه غربی‌ها به فروش می‌رساندند در اختیارشان قرار بدهیم.

وقتی ما این توانایی را کسب کردیم، غربی‌ها این تحریم را منتفی اعلام کردند و برای اینکه ما خودمان برای تولید سرمایه‌گذاری نکنیم، گفتند این جنبه تحریم‌ها منتفی شده‌است. این مسئله در تمامی عرصه‌ها می‌تواند صادق باشد. اگر خودمان بتوانیم تولیدکننده باشیم. دشمن راه‌های مختلف را برای مقابله با آن بر می‌گزیند. اولاً اینکه نمی‌گذارد این اختراعات و اکتشافات اتفاق بیفتد، دوم اینکه اگر به تولید رسید تحریم‌ها را بر می‌دارند بلکه حاضرند به نسبت قیمت قبل از اکتشافات تخفیف بدهند تا اینکه این کالا در ایران تولید نشود و کسانی که سرمایه‌گذاری کرده‌اند ورشکست شوند و ضربه اقتصادی بخورند تا زمینه برای سلطه بیگانگان فراهم شود. ما همگی باید تلاش کنیم تحریم‌ها را خنثی کنیم و در این زمینه همگی نقش داریم.

توطئه‌های بزرگ و بی‌سابقه‌ای علیه انقلاب اسلامی صورت گرفته است که هر کدام می‌توانست یک قدرت بزرگ را زمینگیر کند، مثلاً در جنگ و تجاوز هشت‌ساله عراق به ایران، عراق مورد حمایت امریکا و همپیمانانش و هم ارتجای عرب و هم چین و شوروی بود، حتی سلاح‌های پیشرفته زیادی توسط چین و شوروی در اختیار آنها قرار می‌گرفت. این اولین بار بود که ابرقدرت‌ها در عملیات نظامی یا در تسلیح نظامی یک کشور با هم علیه یک کشور متوسط متحد می‌شدند، ولی ایران از پس آنها برآمد و صدام نه تنها به هدفش نرسید، بلکه آسیب‌های جدی دید که در نهایت منجر به شکستش شد.

با توجه به اینکه نمی‌توان به غرب برای بلند مدت اعتماد کرد، در صورت رفع تحریم‌ها چه سیاستی باید اعمال شود تا اقتصاد ایران مقاوم‌سازی شود و ساکنان ساختمان تحریم اقتصاد ایران نتوانند به سادگی همانند دهه اخیر اقتصاد را تحریم کنند؟

باید به مسیر اقتصاد مقاومتی ادامه بدهیم، از طرفی دستگاه‌های دیپلماسی هم هر اقدامی که ممکن است برای منافع کشور و پایان دادن به تحریم‌ها انجام دهد، اما باید فرض را بر این بگذاریم که دشمن دست از دشمنی بر نخواهد داشت و ما باید کار خودمان را انجام دهیم. خیلی از کشورهای قدرتمند اگر با یک دهم از این فشارها و تحریم‌ها و اقداماتی که علیه جمهوری اسلامی صورت گرفته مواجه می‌شدند، حکومتشان سرنگون می‌شد.

رشد و توسعه طی این سال‌ها در کشور اتفاق افتاده است، ولی با این حال از بعضی کشورها در برخی حوزه‌ها عقب هستیم، برای اینکه این عقب ماندگی‌ها جبران شود و به شکل همه جانبه و متوازن دست برتر را در منطقه و جهان داشته‌باشیم، چه اقداماتی لازم است انجام دهیم؟

جامعه را می‌شود به سه دسته تقسیم کرد؛ مدیران حکومتی، مجموعه نیروهای کار و مصرف‌کنندگان که همه مردم هستند.

اگر هرکس در حوزه کاری خودش درست عمل کند، خیلی به سرعت مشکلات اقتصادی حل می‌شود و مدیران هم با عملکرد درست می‌توانند تأثیر بسزایی در وضعیت اقتصادی بگذارند. مدیران به‌طور مستقیم توسط خود مردم انتخاب می‌شوند، رئیس جمهور و نمایندگان و وزرا و بر نامه‌نویسان هم توسط مردم انتخاب می‌شوند. انتخاب درست می‌تواند مدیریت صحیح را به‌دنبال داشته باشد، از سویی دیگر انتخاب اشتباه می‌تواند موجب خسران زیادی شود. خوشبختانه در این دوره با پیروزی سید ابراهیم رئیسی و شکل گیری یک مجلس انقلابی امتیاز بزرگی برای کشور رقم خورده‌است، در حقیقت مدیرانی که مرعوب و مجذوب غرب بودند جایشان را به مدیران با اعتماد به نفس می‌دهند که در اثر تهدیدات دچار رعب و وحشت نمی‌شوند.

> اگر تحریم‌ها نبود شاید این انگیزه‌ها برای خودکفایی ایجاد نمی‌شد، مثلاً هواپیمای اف ۱۴ یک‌هواپیمای فوق پیشرفته و بسیار گران است، گاهی به خاطر یک قطعه هزاردلاری این هواپیما زمینگیر می‌شد، امریکا هم حاضر نبود قطعات را به ما بدهد، لذا این ریسک را مسئولان پذیرفتند که متخصصان خودمان کار را شروع کنند، آنها روی این هواپیما کار کردند تا جایی که امروز قطعات این هواپیماها را نیز تولید می‌کنیم، اگر تحریم نبود ممکن بود به خرید آن قطعات ادامه‌بدهیم

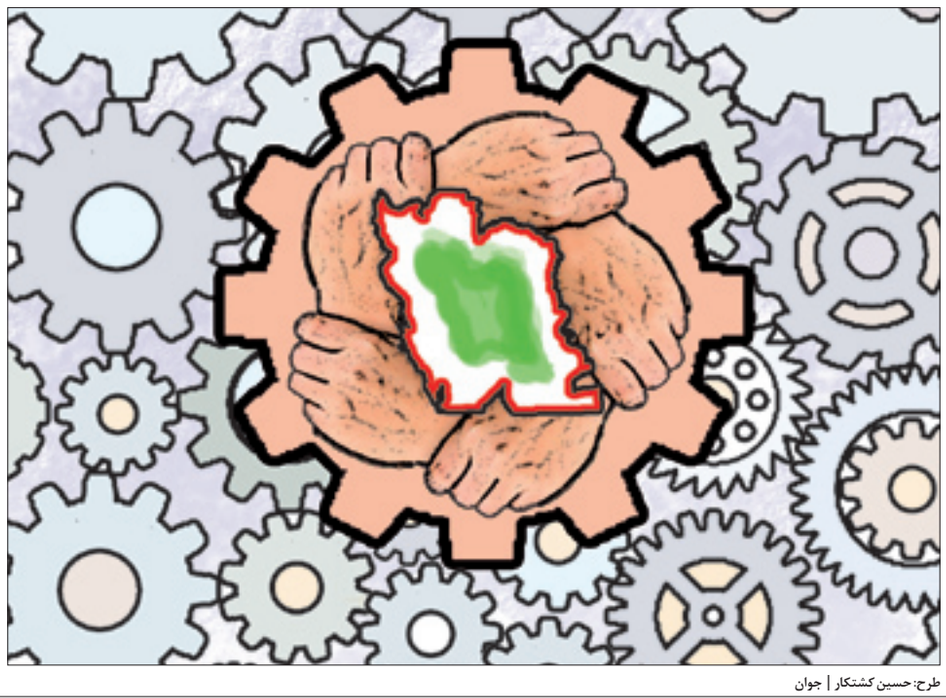

طرح: حسین کشتکار | جوان

گزارش ۲

بهناز قاسمی

آمادگی ۸ شرکت تولید لوازم خانگی برای ارائه تخفیف در حوزه جهیزیه

تأیید و تکذیب تشکیل پرونده تعزیراتی برای گرانفروشان لوازم خانگی

این روزها گرانی قیمت لوازم خانگی و شباهت این صنعت به خودرو در صدر اخبار رسانه‌ها قرار گرفته‌است. از یک سو وزیر صمت تلاش می‌کند اوضاع را آرام و تخفیفات لوازم خانگی را رسانه‌ای کند و از سوی دیگر دستگاه‌های نظارتی گرانفروشی و تشکیل پرونده تعزیراتی را تأیید و تکذیب می‌کنند. به نظر می‌رسد بعد از واکنش رهبری به گرانی دوبرابری قیمت لوازم خانگی وقت آن رسیده به جای حمایت، کیفیت و قیمت به عنوان مطالبه مردمی و نظام مورد بررسی قرار گیرد.

چند روزی است، هجمه‌هایی علیه صنعت لوازم خانگی به راه افتاده‌است. انتقاداتی که بحق است. تولیدکنندگان لوازم خانگی در سه‌سال اخیر با نام تولید ملی، کار آفرینی و سرمایه‌گذاری بازار را قبضه و واردات برندهای خارجی را در بازار متوقف کرده‌اند. پس از حمایت‌های دولت و رهبری از تولید داخلی لوازم خانگی از وزارت امور خارجی نیز خبر رسید که در پی رایزنی‌های این وزارتخانه کره مجاب شده بدهی‌های خود را به یک شرکت تولید لوازم خانگی ایرانی بپردازد. براساس این گزارش اواخر ماه گذشته خبر رسید که دفتر کنترل دارایی‌های وزارت خزانه‌داری آمریکا با صدور یک مجوز ویژه برای دولت سئول، به آن اجازه داده‌است خسارت یک شرکت ماشین‌سازی ایرانی را بپردازد. طبق بیانیه وزارت امور خارجه کره‌جنوبی، دفتر کنترل دارایی‌های وزارت خزانه‌داری آمریکا(OFAC) روز ۶ژانویه یک «مجوز ویژه» صادر کرده است که به دولت سئول اجازه می‌دهد خسارت این شرکت سرمایه‌گذار ایرانی را بابت خریداری ناموفق سهام شرکت «دِوو الکترونیکس» در سال ۲۰۱۰ بپردازد. پیش‌تر در ژوئن۲۰۱۸، نهاد بین‌المللی حل و فصل اختلافات سرمایه گذار و دولت به دولت سئول گفته‌بود، خسارت حدود ۷۳میلیارد وونی (۶۳میلیون دلاری) شرکت دیانی را پردازد، اما پرداخت این مبلغ به خاطر تحریم‌های آمریکا علیه ایران، تاکنون انجام نشده است.

بر اساس بیانیه وزارت امور خارجه کره، این مجوز ویژه که به طور موردی صادر شده است، دولت کره را قادر خواهد ساخت از نظام مالی آمریکا برای انتقال این پول به شرکت دیانی استفاده کند. با توجه به وجود تمامی این حمایت‌ها، تولیدکنندگان این صنعت همچنان در بازار می‌تازند و با فروش اعتباری کالا مانند پیش فروش خودرو زیر بار تعهداتی رفته‌اند که ماه‌هاست نتوانستند آن را برآورده و به مشتریان تحویل دهند.

■ خبر خوش وزیر صمت

به گزارش خبرگزاری صدا و سیما، سیدرضا فاطمی‌امین، وزیر صمت در حاشیه نشست با رئیس سازمان صداو سیما در روز گذشته گفت: «اگرچه در دوسال اخیر افزایش قابل توجهی در قیمت لوازم خانگی داشتیم، اما در چند ماه گذشته این موضوع مدیریت شده است. در یکی دو مورد افزایش قیمت داشتیم که تولیدکنندگان برای برگرداندن قیمت‌ها به سابق اعلام آمادگی کردند.» فاطمی‌امین با اشاره به اینکه صنعت لوازم خانگی صنعت رو به رشدی است، افزود: «تولید لوازم خانگی در سال، از ۸میلیون دستگاه به ۱۶میلیون دستگاه رسیده‌است که رشد قابل توجهی در تولید و تنوع محصول داشتیم». وی از اعلام آمادگی هشت‌شرکت داخلی برای ارائه تخفیف در بحث جهیزیه خبر داد و گفت: «در دو ماه آتی خبرهای خوبی از این صنعت منتشر خواهد شد.»

■ تأیید و تکذیب گرانفروشی

در حالی که مدیرکل نظارت سازمان حمایت معتقد است، گرانفروشی لوازم خانگی محرز شده و تشکیل پرونده برای گرانفروشان در تعزیرات در حال انجام است، رئیس سازمان تعزیرات حکومتی گفت: «وزارت صنعت و اتحادیه‌ها هیچ گزارشی از گرانفروشی لوازم خانگی به ما نداده‌اند.»

به گزارش نبض صنعت، حسن اللهیاری در مورد افزایش قیمت لوازم خانگی در بازار اظهار داشت: «طبق مصوبه ۱۸دی ۱۴۰۰ ستاد تنظیم بازار، تولیدکنندگان لوازم خانگی باید مستندات خود را در مورد افزایش قیمت تمام شده محصولاتشان به سازمان حمایت ارائه کنند و در صورت موافقت سازمان نسبت به تغییر قیمت اقدام کنند.»

وی با بیان اینکه هیچ مجوزی برای افزایش قیمت لوازم خانگی صادر نشده است، تصریح کرد: «ما از ۲۸شرکت تولیدکننده لوازم خانگی، مستندات خواسته‌ایم که تعدادی از آنها ارائه کرده‌اند و در دست بررسی است. برای برخی شرکت‌ها پرونده تعزیرات در حال تشکیل است، از این رو ضرورت دارد مقام قضایی به این مسئله رسیدگی کند. موضوع گرانفروشی محرز و برای تعزیرات ارسال شده است.»

■ سازمان تعزیرات: وزارت صنعت و اتحادیه‌ها هیچ گزارشی از گرانفروشی نداده‌اند

برخلاف اظهارات تعزیرات، رئیس سازمان تعزیرات حکومتی گفت: «ما مرجع نظارت نیستیم و سازمان حمایت مصرف‌کنندگان، وزارت صنعت، معدن و تجارت و اتحادیه‌ها باید تخلف را گزارش کنند و ما در کمترین زمان و خارج از نوبت رسیدگی می‌کنیم و فعلاً هیچ گزارشی به ما نرسیده است.»

به گزارش تسنیم؛ احمد اصانلو، درباره گلایه‌های رهبر معظم انقلاب از گرانی لوازم خانگی داخلی افزود: بر اساس اصلاحات قانون نظام صنفی (در سال ۹۲) متأسفانه تعزیرات در حوزه نظارت، بازرسی و کشف تخلف در بازار هیچ اختیاری ندارد و فقط مبنای ورود ما در بازار براساس ماده۱۹ آیین‌نامه سازمان تعزیرات حکومتی در قالب شعب سیار است که در محل تخلف با حضور بازرسان صنعت، معدن و تجارت و اتاق اصناف حاضر می‌شویم و فقط هم می‌توانیم در محدوده جرایم کمتر از ۴۹۴هزار تومان رأی صادر کنیم.

معاون وزیر دادگستری و رئیس سازمان تعزیرات حکومتی گفت: «این طور نیست که سازمان تعزیرات بتواند رأساً در بازار نظارت، بازرسی و کشف تخلف کند در حالی که در قانون تعزیرات قبل از اصلاحیه آن سازمان تعزیرات چهاروظیفه شامل نظارت، بازرسی، کشف تخلف و رسیدگی را داشت که با تصویب قانون نظام صنفی و قانون حمایت از حقوق مصرف کنندگان سه وظیفه نخست از تعزیرات خارج شد و اکنون سازمان تعزیرات حکومتی فقط رسیدگی کننده به تخلفات اقتصادی است.» اصانلو گفت: «در گشت‌های سیار حتی اختیار رسیدگی به تخلفات عمده و کلان احتکار و گرانفروشی را هم نداریم و این تخلفات باید در هیئتی متشکل از نماینده تعزیرات، اتاق اصناف و وزارت صمت بررسی شود که این فرآیند، زمان بر و ناکارآمد است.»

رئیس سازمان تعزیرات حکومتی افزود: «با این وضع متأسفانه شاهدیم تعزیرات کارآیی را که انتظار مردم است، ندارد و ما در همین ارتباط متنی تقدیم سران قوا کردیم که اگر پیشنهادهای ما تصویب شود از این پس مأموران و رؤسای شعب تعزیرات بتوانند رأساً در بازار حضور داشته باشند و در محل کشف تخلف، حکم هم صادر کنند. ما مرجع نظارت نیستیم و سازمان حمایت حقوق مصرف کنندگان، وزارت صنعت، معدن و تجارت و اتحادیه‌ها باید تخلف را گزارش کنند و ما در کمترین زمان و خارج از نوبت رسیدگی می‌کنیم و فعلاً هیچ گزارشی به ما نرسیده است.»

در هر حال، در شرایطی که واردات لوازم خانگی به کشور ممنوع است، مردم انتظار دارند که بازار تحت نظارت دقیق دستگاه‌های مسئول باشد تا قیمت تولیدات داخلی مدام افزایش نیابد و خلأهای قانونی دستگاه‌های نظارتی هیچ ارتباطی به مردم ندارد.

شناسه آگهی: ۱۲۷۰۹۲۸
نوبت اول

آگهی فراخوان مناقصه عمومی
یک مرحله‌ای همزمان با ارزیابی (فشرده)

پروانه کار ساخت ۲ باب آشیانه و انبار فوم آتش نشانی در انبار نفت شمالشرق به صورت EPC

دستگاه مناقصه‌گزار: شرکت ملی پخش فرآورده های نفتی منطقه تهران، به نشانی تهران، ابتدای خیابان شریعتی، خیابان سمیه، نرسیده به خیابان بهارجنوبی، پلاک ۴۸، در نظر دارد مناقصه مشروحه ذیل را به شماره ۲۰۰۰۰۹۲۱۶۰۰۰۰۰۲۹ از طریق سامانه تدارکات الکترونیکی دولت برگزار نماید.

عنوان	شرح
۱-موضوع مناقصه	ساخت ۲ باب آشیانه و انبار فوم آتش نشانی در انبار نفت شمالشرق به صورت EPC
۲-مدت اجرای قرارداد	مدت ۱۵۰ روز کاری با احتساب ایام تعطیلات رسمی و پنج شنبه ها.
۳-برآورد پایه	مبلغ ۲۳,۰۰۰,۰۰۰,۰۰۰ ریال بر مبنای فهارس بهاء سازمان برنامه و بودجه سال ۱۴۰۰ و قیمت روز بازار.
۴-مبلغ تضمین شرکت در فرآیند ارجاع کار	۱,۱۵۰,۰۰۰,۰۰۰ ریال
۵-نوع تضمین	از نوع ضمانتنامه‌ها طبق جدول شماره ۴ ماده ۴ تصویب نامه هیأت وزیران به شماره ۱۲۳۴۰۲ مورخ ۹۴/۰۹/۲۲ ارائه گردد.(درصورت واریز نقدی رسید وجه امورمالی منطقه در پاکت الف ارائه گردد.) * (ارائه هر گونه چک قابل قبول نمی باشد.)
۶-تاریخ انتشار در سامانه تدارکات الکترونیکی دولت	روز دوشنبه مورخ ۱۴۰۰/۱۱/۱۱ ، ساعت ۱۴:۳۰
۷-مهلت دریافت اسناد از سامانه ستاد	تا ساعت ۱۹ روز دو شنبه مورخ ۱۴۰۰/۱۱/۱۸
۸-تاریخ و محل بازدید:	رأس ساعت ۹ صبح روز شنبه مورخ ۱۴۰۰/۱۱/۲۳ ،درمحل تهران مینی سیتی انتهای بزرگراه ارتش ، در محل تأسیسات و عملیات انبارنفت شمالشرق
۹-تاریخ و محل جلسه توجیهی	رأس ساعت ۱۲ صبح روز یکشنبه مورخ ۱۴۰۰/۱۱/۲۴ درسالن جلسات شرکت به نشانی مناقصه‌گزار.
۱۰-مهلت زمانی ارسال پیشنهاد	تا ساعت ۱۹ روز شنبه مورخ ۱۴۰۰/۱۱/۳۰
۱۱-محل و نحوه دریافت و تسلیم پیشنهادات:	درمهلت مقرر متقاضیان با مراجعه به سایت www.setadiran.ir اسنادرادریافت و پس از بارگذاری کلیه پاکات تکمیل شده درسامانه تدارکات الکترونیک دولت (ستاد اصل پاکت "الف"(تضمین شرکت درفرآیندارجاع کار) بصورت لاک و مهروامضا شده وقبل ازشروع گشایش پاکات به دبیرخانه کمیسیون مناقصات شرکت ملی پخش فرآورده‌های نفتی منطقه تهران واقع درتهران ، خیابان انقلاب اسلامی ،ابتدای خیابان شریعتی، خیابان سمیه، نرسیده به خیابان بهارجنوبی، پلاک ۴۸ ، طبقه چهارم، اطاق ۴۱۰ تحویل نمایند. *تلفن تماس پاسخگویی: ۷۷۶۵۴۷۲۸- ۰۲۱
۱۲-دریافت اسناد مناقصه و تسلیم پاکات الف (تضمین شرکت درفرآیندارجاع کار)؛ ب (اسناد و مدارک مناقصه) ج (پیشنهاد قیمت)	
۱۳-شرایط متقاضیان	شرایط متقاضیان در گزیده شرایط به طور کامل شرح داده شده است، رعایت و بارگذاری کلیه مفاد مندرج در متن گزیده شرایط و برگ شماری اسناد در اسناد مناقصه منتشر شده در سامانه تدارکات الکترونیکی دولت الزامی می‌باشد
۱۴-تاریخ گشایش پاکات ارزیابی کیفی	ساعت ۸ صبح روز یکشنبه مورخ ۱۴۰۰/۱۲/۰۱
۱۵-تاریخ و مکان گشایش پاکات الف، ب و ج	از ساعت ۹:۰۰ صبح روز یکشنبه مورخ ۱۴۰۰/۱۲/۱۵ در سالن جلسات شرکت به نشانی مناقصه‌گزار.
۱۶-تاریخ اعتبار پیشنهادات	سه ماه بعد از بازگشائی پاکات نرخ.
۱۷-حداقل تعداد مناقصه گران جهت گشایش پاکات	۳ مناقصه‌گر

* اطلاعات تماس سامانه تدارکات الکترونیکی دولت (ستاد) جهت انجام مراحل عضویت در سامانه : مرکز تماس : ۴۱۹۳۴-۰۲۱ دفتر ثبت نام : ۸۸۹۶۹۷۳۷- ۰۲۱ و فاکس ۸۸۹۵۵۹۵۳-۰۲۱

*اطلاعات تماس دفاتر ثبت نام سایر استانها در سایت سامانه www.setadiran.ir بخش "ثبت نام / پروفایل تأمین کننده/ مناقصه‌گر" موجود است.

روابط عمومی منطقه تهران