این صفحه پیام‌ها، متن‌ها، عکس‌نوشت‌ها و خبرهای کوتاه منتشر شده در فضای مجازی را بازنشر می‌دهد. تلاش بر این است که دیدگاه‌ها و نظرات کاربران اندیشمند شبکه‌های اجتماعی در عرصه مکتوب هم دیده شود.

آینه نفس

فکر گناه و لگد شتران

مرحوم شیخ رجبعلی خیاط:
روزی برای انجام کاری روانه بازار شدم. اندیشه ارتکاب گناهی در مغزم گذشت ولی بلافاصله منصرف شدم و استغفار کردم. در ادامه راه شترهایی که از بیرون شهر هیزم می‌آوردند، قطاروار از کنارم گذشتند، ناگاه یکی از شتران لگدی به سوی من انداخت که اگر خود را کنار نکشیده بودم آسیب می‌دیدم.
به مسجد رفتم و این پرسش در ذهنم من بود که این رویداد امروز از چه امری سرچشمه گرفته است؟ در عالم معنا به من گفتند: این نتیجه آن فکر گناهی است که کرده‌ای! گفتم: من که آن گناه را انجام ندادم. پاسخ آمد: لگد آن شتر هم که به تو نخورد!
منبع: کانال «کیمیای محبت»

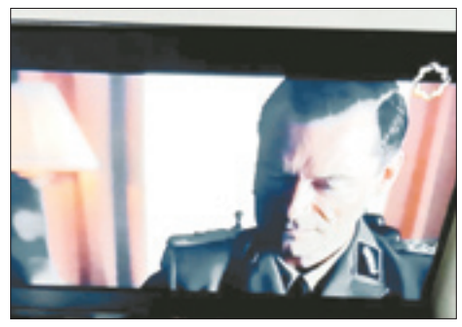

آلمان نازی، شیطان بود ولی متفقین هم فرشته نبودند

مهدی خانعلی‌زاده در توئیتی نوشت: نمایش فیلم‌های سینمایی که روایت فاتحین جنگ جهانی دوم هستند، نیاز به به پیش پرداخت تاریخ روابط بین‌الملل داره؛ وگرنه صداوسیما رو هم تبدیل به بخشی از پازل تحریف تاریخ می‌کنه. آلمان نازی، شیطان بود ولی متفقین هم فرشته نبودند.

محکوم کن صغیر

پوریا فاضل توئیت کرد: یک روز سلطنت بریتانیا خودش رو «کبیر» می‌دونست و ادعا می‌کرد آفتاب در حوزه سلطنتیش غروب نمی‌کنه. اون‌قدر خودش رو مقتدر می‌دید که در جنگ تریاک چین رو به نابودی کشوند تا تریاک رو به زور به کشور چین وارد کنه. حالا اون‌قدر «صغیر» شده که از رزمایش ایران احساس حقارت می‌کنه. محکوم کن صغیر!

چرا کسی این سؤالات را نمی‌پرسد؟

سعید ابراهیمی در توئیتی نوشت: رفتم سر کلاس یازدهم مکانیک روی تخته سه سؤال نوشتم: «زندگی یعنی چه؟ دنیا کجاست؟ خودتون رو تعریف کنید.» با تعجب می‌گفتن ما اولین باره این سؤال‌ها به گوش‌مون خورده! یه نوجوان ۱۶، ۱۷ ساله که حدود ۹، ۱۰ سال در نظام آموزشی ما تحصیل می‌کنه چرا اولین بار باید این سؤالات به گوشش بخوره؟

تصویر منتخب

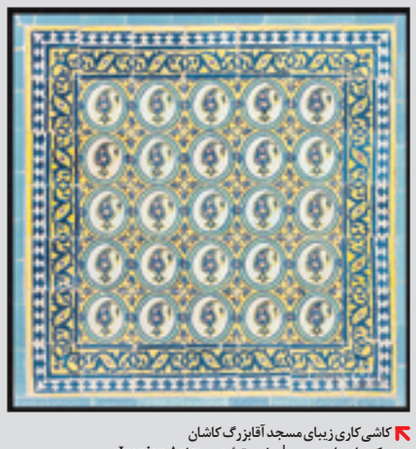

کاشی‌کاری زیبای مسجد آقابزرگ کاشان
عکس از صادق میری | صفحه توئیتری «Iranian Arts»

کاربران شبکه‌های اجتماعی با توئیت‌های خود میلاد حضرت مسیح(ع) را گرامی داشتند

حضرت عیسی هم با استکبار جهانی مبارزه می‌کرد

با فرارسیدن ۲۵ دسامبر سالروز ولادت حضرت عیسی مسیح(ع) کاربران شبکه‌های اجتماعی ضمن تبریک به همه موحدان به خصوص مسیحیان، جملات بسیاری در رابطه با حضرت مسیح را به اشتراک گذاشتند. کاربران در توئیت‌های خود از فضائل انسانی مدنظر حضرت مسیح(ع) نوشتند و جملاتی از حضرت مسیح را توئیت کردند. در ادامه بخش‌هایی از واکنش‌های کاربران در این مورد مرور شده است.

حاج حسین انصاریان:
خدا به عیسی(ع) فرمود: مسیح! صبح که از خانه بیرون می‌روی، نسبت به همه مردم مثل خورشید باش. آیا خورشید فقط به خانه خوبان طلوع می‌کند؟ نه! خورشید سخاوتمند است؛ کاری ندارد که این خانه برای یهودی، ارمنی، بی‌دین یا دیندار است و بر همه طلوع می‌کند؛ تو هم مثل خورشید باش و به همه خیر برسان.

فاطمه قاسم‌پور:
زیست مؤمنانه حضرت مریم(س) و قرار گرفتن ایشان به عنوان الگوی زنان و مردان در قرآن، نشان‌دهنده برابری ارزشی زن و مرد در پیشگاه باری‌تعالی و ظرفیت‌های عظیم روحی زنان برای درنوردیدن سطوح بالای معرفتی است. #میلاد_حضرت_مسیح

محمدجواد اخوان:
اگر حضرت عیسی مسیح (ع) امروز در میان ما می‌بود، لحظه‌ای را برای مبارزه با سردمداران ظلم و استکبار جهانی از دست نمی‌داد و گرسنگی و سرگردانی میلیاردها انسانی را که به وسیله قدرت‌های بزرگ، استثمار و به جنگ و فساد و ستیزه‌خویی سوق داده می‌شوند، تحمّل نمی‌کرد. پیام رهبر انقلاب (۱۳۷۰/۱۰/۷)

صادق جعفری:
حضرت مسیح(ع): مُرده‌ها را زنده و بیماران را شفا دادم، اما با وجود تلاشی که برای درمان افراد احمق داشتم، موفقیتی به دست نیاوردم و نتوانستم آنان را درمان و اصلاح نمایم.

محمدعلی ابطحی:
کریسمس میلاد مسیح است. پیامبر منادی صلح و آرامش. چرا فقط بر هموطنان مسیحی؟ بر همه مردم دنیا مبارک باشد.

سیدمهرداد سیدمهدی:
یا مَرْیَمُ إِنَّ اللَّهَ یُبَشِّرُکِ بِکَلِمَه مِنْهُ اسْمُهُ الْمَسِیحُ عِیسَی ابْنُ مَرْیَمَ وَجِیهاً فِی الدُّنْیا وَالْآخِرَه. ای مریم، خداوند تو را به کلمه‌ای از جانب خود که نامش مسیح، عیسی بن مریم است مژده می‌دهد، در حالی که او در دنیا و آخرت آبرومند است.

سعید محمد:
گوهر بنیادین همه ادیان ابراهیمی توجه به انسانیت، مهربانی و نوع‌دوستی است، در کنار هم و با احترام متقابل به ارزش‌های یکدیگر می‌توان جهان بهتری ساخت. ولادت حضرت عیسی مسیح(ع) پیام‌آور صلح و روشنایی و یاور مهدی موعود(عج) بر هموطنان مسیحی و همه موحدان اقصی نقاط عالم مبارک و فرخنده باد.

ف. فلاح:
در قرآن می‌خوانیم: «مؤمنان کسانی هستند که میان پیامبران هیچ فرقی نمی‌گذارند» به اینجا که می‌رسم، یک قاب می‌آید توی ذهنم، یک مسجد، یک نماز، مهدی و مسیح. اینجاست که دلم می‌تپد برای ظهور، برای مسیح، شاید عاشقانه‌تر از هر مسیحی و بی‌تاب‌تر از هر کشیشی.

وجیهه عباسقلی‌پور:
با تبریک روز کریسمس، عیسی مسیح: دوست داشتن کسانی که دوست‌مان دارند کار بزرگی نیست، مهم آن است که آنهایی که ما را دوست ندارند دوست بداریم.

کیان مهزاد:
امام خمینی(ره): «ای پدران کلیسا و روحانیان تابع حضرت عیسی(ع)، برای رضای خدا و پیروی دستور حضرت مسیح(ع) یک بار هم ناقوس‌ها را در معابدتان به نفع مظلومان و محکوم نمودن ستمگران به صدا درآورید.»

اندیشکده شورای آتلانتیک: اسرائیل نمی‌تواند برنامه هسته‌ای ایران را از بین ببرد

یکی از کانال‌های تلگرامی ترجمه مقاله‌ای از اندیشکده شورای آتلانتیک را به اشتراک گذاشت. آتلانتیک در یادداشت تازه خود به قلم «دنی کلیترویچ» نوشته است: در هفته‌های اخیر، اظهارات مقامات فعلی و سابق اسرائیل در مورد لزوم آمادگی برای حمله نظامی به تأسیسات هسته‌ای ایران تشدید شده است. نیاز اسرائیل برای بازدارندگی ایران، وادار کردن این کشور به توقف پیشرفت هسته‌ای‌اش و نشان دادن اهمیت برداشتن گام‌های عملی برای تحقق این موضوع توسط جو بایدن است.
با این حال، علاوه بر چالش‌های عملیاتی در اجرای چنین حمله نظامی، استقرار یگان‌های زمین به هوا توسط نیروهای ایرانی که عمدتاً بر اساس اس ۳۰۰ روسی و سامانه‌های بومی مانند باور ۳۷۳ و سوم خرداد است، از دیگر چالش‌های راهبردی پیش روی اسرائیل است.
برخلاف عراق و سوریه که برنامه‌های هسته‌ای متکی بر راکتورهای هسته‌ای واحدی داشتند که اسرائیل به ترتیب در سال‌های ۱۹۸۱ و ۲۰۰۷ آنها را نابود کرد، برنامه ایران بر دو تأسیسات غنی‌سازی بسیار محافظت شده و غیرمتمرکز بنا شده است. علاوه بر این، در حالی که زیرساخت‌های هسته‌ای عراق، توسط فرانسه، سوریه و کره‌شمالی ساخته شده است، ایران طی سال‌ها پس از کمک «عبدالقدیرخان» -اولین دانشمند هسته‌ای پاکستان- توانسته برای ساختن برنامه‌ای بر اساس دانش دانشمندان هسته‌ای خود تلاش کند. به عبارت دیگر، حتی اگر سایت‌های هسته‌ای ایران نابود شوند، دانش هسته‌ای بومی، دانشمندان ایرانی را قادر می‌سازد تا برنامه هسته‌ای را به سرعت بازسازی کنند.
علاوه بر این، برخلاف حملات اسرائیل به برنامه‌های هسته‌ای عراق و سوریه که هیچ واکنشی در پی نداشت، ایران و نیروهای نیابتی منطقه‌ای آن به حمله به این کشور پاسخ خواهند داد. به عبارت دیگر، ۱/۵ میلیارد دلاری که به نیروهای دفاعی اسرائیل برای تدارک حمله نظامی احتمالی به ایران داده شده، تنها آغاز هزینه‌های اسرائیل است چراکه پاسخ «محور مقاومت» عواقب نجومی برای دولت یهود خواهد داشت.
نتیجه این است که برخلاف حملات قبلی اسرائیل به تأسیسات هسته‌ای، حمله به تأسیسات هسته‌ای ایران تنها به دلیل توانایی ضربه زدن به سایت‌های به شدت محافظت‌شده جمهوری اسلامی نیست.
این اشتباه است که تصور کنیم به‌ویژه در فضای تندروی کنونی، در صورت وقوع حمله هوایی، ایران آن را انکار می‌کند و اسرائیل را برای چنین حمله‌ای مقصر نمی‌داند. به عبارت دیگر، سیاستمداران اسرائیلی روی حمله‌ای قمار می‌کنند که حداکثر برنامه هسته‌ای ایران را به تأخیر می‌اندازد.
البته اسرائیل حق دارد نگران برنامه هسته‌ای کشوری باشد که آشکارا خواهان نابودی آن است اما باید واقع‌بینانه نیز باشد. گزینه نظامی باید برای شرایطی باقی بماند که در آن ایران تصمیم به تولید رسمی بمب هسته‌ای بگیرد. به گفته اطلاعات اسرائیل و حتی ویلیام برنز، مدیر سیا، چنین سناریویی امروز برای رهبری جمهوری اسلامی روی میز نیست.
اسرائیل باید اجازه دهد تا جامعه بین‌الملل کارزار جلوگیری از دستیابی ایران به بمب هسته‌ای را رهبری کند و بر همکاری با دولت بایدن و سایر قدرت‌های جهانی برای ایجاد یک استراتژی جامع متمرکز باشد. این امر به ویژه با توجه به گفته «تامیر هیمن» رئیس سابق اطلاعات نظامی اسرائیل، مبنی بر اینکه ایران حداقل دو سال با بمب هسته‌ای فاصله دارد، حائز اهمیت است.
در نتیجه حتی یک حمله موفقیت‌آمیز به سایت‌های هسته‌ای ایران نیز مشکلی را حل نمی‌کند. یک حمله، در بهترین حالت ایران را در به تأخیر انداختن امور هسته‌ای خود ترغیب می‌کند تا این برنامه را با مشروعیت بین‌المللی بازسازی کند. این امر در بدترین حالت می‌تواند منجر به تشدید تنش شود که هزینه آن، با توجه به قابلیت‌های نظامی نیابتی‌های ایران، ممکن است غیرقابل تحمل باشد.
در نهایت، اشتباه است که اسرائیل فکر کند از چنین اقدامی حمایت بین‌المللی خواهد شد. جهان، از جمله امریکا، از طریق برجام و قطعنامه ۲۲۳۱ شورای امنیت سازمان ملل متحد، به رسمیت شناخته‌اند که ایران می‌تواند تا زمانی که تحت نظارت آژانس بین‌المللی انرژی اتمی باشد، در خاک خود به غنی‌سازی اورانیوم بپردازد.
تا زمانی که ایران بمب هسته‌ای نسازد و این سایت‌ها تحت نظارت باشند، هیچ کشوری حتی امریکا از حمله اسرائیل حمایت نخواهد کرد.

اگر عیسی(ع) در امریکا به دنیا می‌آمد چه می‌شد؟

فواد ایزدی در توئیتی نوشت: به مناسبت کریسمس مقاله جالب حقوقدان امریکایی با عنوان: «اگر عیسی(ع) در امریکا به دنیا می‌آمد چه می‌شد؟» جواب نویسنده: «عیسی(ع) به عنوان فردی انقلابی به دلیل تهدیدی که برای قدرت امریکا ایجاد می‌کرد توسط دولت ایالات متحده دستگیر، شکنجه و بعد اعدام می‌شد.»

اگر وضع ایران در کرونا مثل امریکا بود!

رضا زبیب در توئیتی نوشت: تلفات کرونایی امریکا روز گذشته ۳۲۸۷ نفر بوده. فکر کنید یک‌سال بعد از عرضه واکسن، خدای ناکرده وضع ایران این‌طور می‌بود. بوق‌های تبلیغاتی غربی و فارسی‌زبان چه معرکه‌ای می‌گرفتند؟! و اکنون که حتی مبتلایان روزانه ما با زحمت کادر پزشکی تقریباً نصف این رقم بوده، چه سکوت مرگباری دارند!

اگر مدام دچار تردید هستید این ۵ نکته را بخوانید

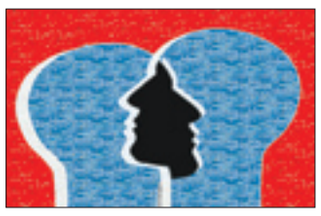

ناهید عبدی در کانال تلگرامی خود نوشت: اگر مدام دچار تردید و دودلی هستید، این پنج نکته را به خاطر بسپارید:
۱) هیچ‌وقت همه شرایط مساعد و همه‌چیز کامل نخواهد بود. پذیرفتن نواقص و کار کردن و تلاش برای بهتر کردن مداوم است که ارزشمند است.
۲) زیاد از حد جدی نگیرید. گاهی که فرصت برای بهبود اوضاع است، به خودتان فضای بیشتری برای ریسک بدهید.
۳) در برخورد با دوراهی‌ها ببینید در پنج سال آینده به پا گذاشتن در کدام راه به خودتان بیشتر افتخار می‌کنید. همان را انتخاب کنید.
۴) در هر موقعیت تصمیم‌گیری از خودتان بپرسید سه اولویت اصلی‌تان چه چیزهایی هستند و مطابق با آنها تصمیم بگیرید.
۵) بیشتر ارتباط برقرار کنید. بیشتر با دیگران حرف بزنید. بیشتر کمک بگیرید.

داستان ماری که در نجاری مرد

کانال تلگرامی «داستان‌های کوتاه» به اشتراک گذاشت: شبی مار بزرگی برای پیدا کردن غذا وارد دکان نجاری می‌شود. عادت نجار این بود که موقع رفتن و تعطیلی دکان، بعضی از وسایل کارش را روی میز بگذارد. آن شب هم اره کارش روی میز بود. همین‌طور که مار گشتی می‌زد، بدنش به اره گیر می‌کند و کمی زخم می‌شود. مار خیلی ناراحت می‌شود و برای دفاع از خود اره را گاز می‌گیرد که سبب خونریزی دور دهانش می‌شود. او نمی‌فهمد که چه اتفاقی افتاده و از اینکه اره دارد به او حمله می‌کند و مرگش حتمی است تصمیم می‌گیرد برای آخرین بار از خود دفاع و هر چه شدیدتر حمله کند و دور اره بدنش را بپیچاند و هی فشار دهد! نجار صبح که آمد روی میز کنار اره، لاشه ماری بزرگ و زخم‌آلود را دید که فقط و فقط به خاطر بی‌فکری و خشم زیاد مرده است.

درد امروز جامعه ما نیم‌سوادی روشنفکرهاست

داریوش سجادی در کانال تلگرامی خود نوشت: علی شریعتی دهه ۵۰ از منظری جامعه‌شناختی و بادرکی آسیب‌شناسانه می‌گفت: «درد امروز جامعه ما بی‌سوادی مردم ما نیست. نیم‌سوادی روشنفکرها و تحصیلکرده‌های‌مان است.» با گذشت نیم قرن از تشخیص «دکتر» قرائن بر آن دلالت دارد که درد امروز جامعه روشنفکری و تحصیلکرده ایران نسخه‌پیچی و تجویزدرمانی و بهبودجویی برای مملکتی است که مع‌الاسف «نسخه‌پیچان» خودشان مشکل جامعه شده و بیمارانی را می‌مانند که در ابتلا به بحران هویتی مزمن و اختلال شخصیت، رنجوری کرده اما فرافکنانه و خُلدآشیانه نسخه‌پیچی برای دیگران می‌کنند!
تلخ‌کامانه و در عین حال واقع‌بینانه «نهاد دانشگاه» در ایران از ابتدا ناصواب فونداسیون شد و مآلاً برون‌دادش قبل از «تخصص‌محوری» پاسخ‌دهنده به نیاز تشخص‌طلبانه متقاضیانش استوار و شالوده است و بالطبع در چنین سیکل معیوبی بهره جامعه دانشگاهی ایران از فرآیند تحصیل، فخرفروشی‌های مُهَوّع و تافته‌اندیشی جدا بافته از جامعه را جناس می‌کند و سرکنگبینی است که صفرا فزوده که قبل از توانایی برای درمان مشکلات جامعه خودشان دردی بر دردهای جامعه شده‌اند. به قول امریکایی‌ها: «یا رهبر باش یا پیرو، در غیر این صورت لطفاً از وسط راه کنار برو.»

پیام‌های رزمایش پیامبر اعظم ۱۷

فردین ساروخانی در کانال تلگرامی «تجوا» در خصوص پیام‌های رزمایش پیامبر اعظم ۱۷ نوشت. بخش‌هایی از این یادداشت در ادامه از نظر می‌گذرد: این رزمایش در زمانی انجام شد که تهدیدات رژیم صهیونیستی برای حمله به زیرساخت‌های اتمی ایران به اوج خود رسیده بود. در واقع سپاه پاسداران با انجام رزمایش موشکی قصد ایجاد بازدارندگی در مقابل تهدیدات توخالی اسرائیل را داشت. در این رزمایش از ۱۶ موشک میان‌برد و بردبلند استفاده شد که با دقت مثال‌زدنی به هدف اصابت کردند. لازم به ذکر است موشک‌های قدر و ذوالفقار و سجیل و... که در این رزمایش مورد استفاده قرار گرفتند، همگی قابلیت هدف قرار دادن سرزمین‌های اشغالی را دارند.
موشک‌های شلیک شده توانستند ماکت شبیه‌سازی‌شده نیروگاه اتمی دیمونا را مورد هدف قرار دهند. پیام ایران از چنین اقدامی کاملاً واضح بود: در صورت حمله به تأسیسات اتمی، نیروهای مسلح ایران در همان سطح پاسخ خواهند داد. سردار حاجی‌زاده در حاشیه این رزمایش اعلام کرد که ایران به فنّاوری تغییر جهت دادن به موشک‌های بالستیک دست یافته است. انهدام موشک‌های بالستیک توسط پیشرفته‌ترین پدافندها نیز سخت و غیرممکن است، حال با این فناوری تمامی هزینه‌های دشمنان برای دفاع در مقابل بالستیک‌های ایرانی پوچ می‌شود. یدیعوت آحارونوت فاش کرده که نفتالی بنت از مقامات رژیم صهیونیستی خواسته تا از حجم تهدیدات علیه ایران کم کنند. به نظر می‌رسد پیام‌های رزمایش سپاه بهتر از چیزی که تصور می‌کردیم به سران اشغالگر قدس منتقل شده است.
انگلیس بلافاصله پس از رزمایش پیامبر اعظم ۱۷ در بیانیه‌ای پرتاب موشک‌های بالستیک ایران را به‌شدت محکوم و آنها را آفتی برای امنیت جهان قلمداد کرده است. گذشته از اینکه دستیابی به سلاح‌های متعارف برای دفاع و حفظ امنیت حق هر کشوری است، به نظر می‌رسد پروپاگاندای انگلیسی‌ها برای پیوند زدن برنامه موشکی ایران به برجام شدت گرفته است.

در ستایش از نهاد «ریش‌سفیدی»

عبدالله شهبازی، استاد تاریخ در کانال تلگرامی خود ضمن پاسداشت سنت ریش‌سفیدی از ریش‌سفیدان منطقه جنوب فارس تقدیر کرد. او در مقدمه یادداشت خود نوشته است: «ریش‌سفیدی» نهادی است کهن که از دیرباز کارکرد حل‌وفصل اختلافات میان مردم یک منطقه یا مناطق همجوار و مرتبط را به عهده داشته است. این نهاد بر اساس اعتبار اجتماعی معتمدین محلی و اعتماد مردم به آنان پدید می‌آید. از گذشته دور نهاد ریش‌سفیدی نقش مهمی در حل‌وفصل اختلافات محلی در مناطق دارای بافت عشایری و سنتی ایران از جمله در میان عشایر فارس و مردم کوهمره و مناطق همجوار آن داشته و پایان دادن به خصومت‌های ناشی از قتل مهم‌ترین و سخت‌ترین این موارد بوده است. این‌گونه ریش‌سفیدان یکباره نرویدند بلکه به تدریج در یک فرآیند طولانی، به دلیل خوشنامی و خردمندی و سیره کدخدامنشی‌شان، نام‌آور شدند و مورد اعتماد و محل رجوع مردم قرار گرفتند.