گزارش ۲

زهرا چیذری

نگرانی از صعود دوباره ویروس سر به زیر شده با دورهمی‌های یلدایی

روزی که سر و کله ویروس تاجدار در زندگی‌مان پیدا شد، شاید فکرش را هم نمی‌کردیم کرونا تا یلدا با ما بماند. حالا حدود ۳۰۰ روزی می‌شود که این ویروس مهمان ناخوانده دنیای ما شده و با داغدار کردن نزدیک ۵۳هزار خانواده، زندگی آنها را به بلندای یلدا تاریک و سیاه کرده است. طی هفته‌های اخیر اما با همراهی مردم در رعایت دستورالعمل‌های بهداشتی و اجرای طرح‌هایی همچون طرح شهید حاج قاسم سلیمانی، ویروس تاجدار سر به زیر شده و آمار ابتلا، فوتی و بستری‌های کرونایی کاهش یافته است اما از آنجا که ریشه بیش از ۵۱درصد ابتلا به کرونا به دورهمی‌های خانوادگی بازمی‌گردد، جدی‌ترین نگرانی این روزهای مدیران نظام سلامت جمع‌های خانوادگی شب یلداست. وزیر بهداشت هم با ابراز نگرانی نسبت به دورهمی‌های طولانی‌ترین شب سال گفت: «نگذارید گذر شب یلدا برای کوتاه کردن این شب طولانی زمستان، بدل شود به اندوه طولانی برای خانواده‌ها و مدت‌ها سیاه‌پوش لحظه‌های غفلتمان شویم.»

روند کاهشی شیوع و مرگ‌های کرونایی همچنان ادامه دارد. طی ۲۴ ساعت منتهی به روز چهارشنبه ۲۶ آذر و بر اساس معیارهای قطعی تشخیصی، ۷هزار و ۶۰۳ بیمار جدید مبتلا به کووید۱۹ در کشور شناسایی شد که هزار و ۱۵۷ نفر از آنها بستری شدند. مجموع بیماران کووید۱۹ در کشور به یک‌میلیون و ۱۳۱هزار و ۷۷نفر رسید. در همین زمان، ۲۱۳ بیمار کووید۱۹ جان خود را از دست دادند و مجموع جان‌باختگان این بیماری به ۵۲هزار و ۸۸۳نفر رسید. تاکنون ۸۴۴هزار و ۴۳۰نفر از بیماران، بهبود یافته یا از بیمارستان‌ها ترخیص شده‌اند. ۵هزار و ۶۷۸نفر از بیماران مبتلا به کووید۱۹ در وضعیت شدید این بیماری تحت مراقبت قرار دارند. تاکنون ۶میلیون و ۸۴۶هزار و ۷۸۱ آزمایش تشخیص کووید۱۹ در کشور انجام شده است. بر اساس آخرین تحلیل‌ها، ۱۲ شهرستان در وضعیت قرمز، ۲۸۸ شهرستان نارنجی و ۱۴۸ شهرستان در وضعیت زرد قرار دارند.

■ مشارکت ۷۳هزار و ۵۰۰نفر در اجرای طرح شهید سلیمانی

وزیر بهداشت با تأکید بر لزوم رعایت پروتکل‌های بهداشتی در کشور و با اشاره به جهش در ویروس کرونا و افزایش قدرت سرایت و بیماری‌زایی آن گفت: «نگرانی فعلی ما شب یلداست. مردم این هشدار را بسیار جدی بگیرند و بدانند شب یلدا و دورهمی‌ها خطرناک است.»

سعید نمکی در توضیح آخرین وضعیت بیماری کرونا در کشور و اقدامات انجام شده در جهت کنترل بیماری، گفت: «هفته‌ای که گذشت روزهای طوفانی کرونا در جهان بود. متأسفانه دنیا روزهای پرالتهاب و پرمرگ و میری را پشت سر می‌گذارد و بیشترین گرفتاری را در کشورهای اروپایی و امریکا داشته‌ایم.»

وی با اشاره به آمار ۵۲هزار و ۶۷۰ مرگ و ابتلای بیش از یک‌میلیون نفر به کرونا و روزهای سختی که طی ماه‌های گذشته پشت سر گذاشتیم، درباره طرح محله‌محور مقابله با کرونا تحت عنوان طرح شهید قاسم سلیمانی گفت: «تعداد تیم‌هایی که در مراقبت تلاش می‌کنند بیش از ۲۲هزار و ۵۰۰ تیم است که برای بحث مراقبت و رهگیری و تست‌های پیاپی تشکیل شده است. حدود ۷۳هزار و ۵۰۰نفر در این تیم‌ها با همکاری مجموعه همکاران ما و عزیزان در سازمان بسیج و بقیه دستگاه‌ها کار می‌کنند. حدود ۸هزار و ۱۰۰ تیم مراقبت در منزل فعال هستند، آنها با حدود ۲۰هزار و ۵۰۰نفر فعال هستند و هر روز به تعداد این تیم‌ها و سازمان‌های مردم‌نهاد اضافه می‌شود.» نمکی ادامه داد: «با کمک همکاران خود و دستگاه‌های دیگر بیش از ۱۰هزار تیم مراقبتی داریم و حدود ۳۳هزارنفر که باز هم هر روز به تعداد آنها اضافه می‌شود و در امر نظارت با کمک بقیه دستگاه‌ها بر اجرای پروتکل‌ها نظارت مستمر می‌کنیم. تعداد تیم‌های حمایتی از افرادی که در منزل در قرنطینه خانگی هستند یا در اقامتگاه‌هایی که تشکیل دادیم، مراقبت می‌کنند، بیش از ۲۰هزار تیم است که بیشتر برادران و خواهران بسیجی، سازمان‌های مردم‌نهاد و خیرین در کنار ما در این حرکت بزرگ هستند. همچنین مردم شریف در طرح محله‌محور با بیش از ۵۵هزارنفر شبانه‌روز کنار ما هستند.»

■ روند کاهشی کرونا با ادامه طرح شهید سلیمانی تا اردیبهشت ۱۴۰۰

از نگاه نمکی ماحصل این تلاش‌ها موجب شده وضعیت کل کشور که در هفته‌های قبل همه‌جا گُر گرفته و آتش گرفته بیماری بود، امروز این آتش سرخ التهاب به سردی نارنجی و زرد بدل شده است.

وزیر بهداشت تأکید کرد: «این فراز و فرودی که ملاحظه می‌کنید از وضعیت بیماری در کشور چه ابتلا و چه مرگ و میر، به شدت نزول یافته است.»

به گفته اردشیر خسروی، رئیس رصدخانه وزارت بهداشت نیز در چند هفته اخیر، بیماری کرونا به دلیل رعایت دستورالعمل‌ها روند کاهشی پیدا کرده است و امیدواریم با اجرای طرح شهید سلیمانی موارد بیماری روزبه‌روز کاهش یابد. این طرح از اول آذر شروع شده و قرار است در محورهای مختلف فعالیت‌ها با همکاری بین‌بخشی تا اردیبهشت ۱۴۰۰ انجام گیرد.

■ نگرانی از ماندگاری تاریکی یلدا با دورهمی‌ها

وزیر بهداشت با تأکید بر پرهیز از عادی‌انگاری اوضاع و لزوم رعایت پروتکل‌ها افزود: «نگرانی فعلی ما شب یلداست. مردم این هشدار خدمتگزار کوچک را بسیار جدی بگیرند و بدانند شب یلدا و دورهمی‌ها خطرناک است. بیش از ۶۵درصد ابتلا در استان خراسان جنوبی به دلیل این گردهمایی خانوادگی بود.» نمکی تصریح کرد: «نگذارید گذر شب یلدا برای کوتاه کردن این شب طولانی زمستان، به اندوه طولانی برای خانواده‌ها بدل شود و خدایی ناکرده بزرگ و پیری را از دست دهیم و مدت‌ها سیاه‌پوش لحظه‌های غفلتمان شویم.»

علیرضا زالی، رئیس ستاد مقابله با کرونا در کلانشهر تهران هم از سیر نزولی آمار مبتلایان به کرونا خبر داد و گفت: «بر اساس شاخص‌های آماری جمعیت و میزان شیوع کرونا، شرایط تهران باید به دلیل تراکم جمعیت، توزیع خدمات و سایر موارد متفاوت‌تر دیده شود.»

وی با اشاره به اینکه دورهمی‌های پیش روی شب یلدا، نگرانی شیوع بیشتر کرونا را دامن می‌زند، مداخلات بیشتر و برقراری اعمال محدودیت‌های جدید را با هدف کنترل اپیدمی خواستار شد.

زالی تقلیل ساعات کاری مشاغل و ادارات را با هدف کاهش زنجیره انتقال پیشگیری از برگزاری دورهمی‌های یلدایی ضروری عنوان کرد.

سلامت

برقراری بیمه برای ۷۰درصد مخارج اوتیسمی‌ها

مدیرعامل انجمن اوتیسم ایران از برقراری فرانشیز ۷۰درصدی خدمات دارویی اوتیسم از سوی معاونت‌های غذا و داروی دانشگاه‌های علوم پزشکی خبر داد و گفت: از این پس خانواده‌ها فقط تا ۳۰درصد هزینه داروهای خود را می‌پردازند.

سعیده صالح‌غفاری گفت: پیرو تلاش‌های انجام شده با معاونت درمان و معاونت غذا و داروی وزارت بهداشت، درمان و آموزش پزشکی و نظر به قرارگیری طیف اختلال اوتیسم در سرفصل بیماری‌های خاص و صعب‌العلاج، خدمت‌دهی داروهای مرتبط با اختلال طیف اوتیسم در زمینه تشنج و بیش‌فعالی از طریق معاونت‌های غذا و دارو در سراسر کشور، صورت خواهد گرفت. وی خاطرنشان کرد: سهم پرداختی بیمار به حداقل ممکن رسید و ۷۰درصد هزینه آن از محل سرفصل بیماری‌های صعب‌العلاج پرداخت می‌شود.

صالح‌غفاری یادآور شد: سقف پرداختی خانواده‌های اوتیسم برای داروها با دفترچه بیمه در ماه به ۵۰۰هزار تومان می‌رسد که از این به بعد قاعدتاً باید میزان این سقف کاهش یابد.

همه شما که در قمار دخیلید، شریکید!

هیس! قماربازها که فریاد نمی‌زنند، چون قوانین پر از تناقض، جاده‌صاف‌کن مسیر صاحبان سایت‌های شرط‌بندی شده است

گزارش یک

محیا حسینی

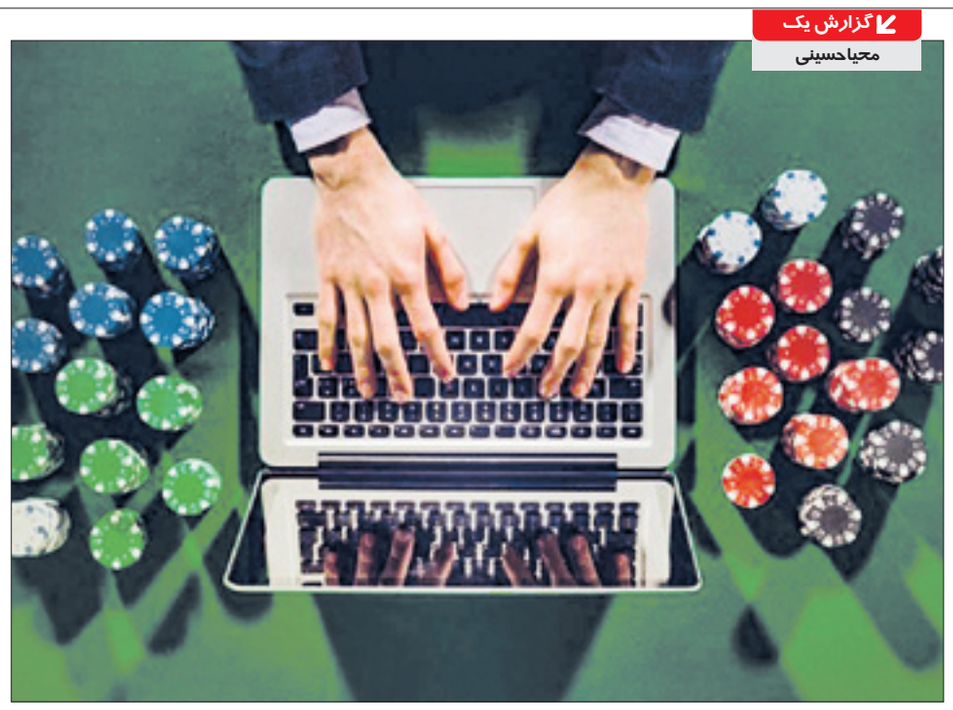

اگر به کسی تجاوز کنند و نتواند شکایت کند، چطور می‌توان مجرم را به دام انداخت؟ اگر کسی که درگیر اعتیاد شده است نتواند از کسانی که او را به این دام انداخته‌اند شکایت کند، چه کسی می‌تواند آنها را شناسایی کند و به سزای اعمالشان برساند؟ این حال و روز قماربازانی است که زندگی‌شان را در سایت‌های شرط‌بندی باخته‌اند و منبع اطلاعاتی خوبی برای شناسایی سردسته‌های اصلی سایت‌های قمار هستند، اما از ترس اینکه خودشان را مجرم می‌دانند، علیه مدیران این سایت‌ها هیچ شکایتی نمی‌کنند و فریاد نمی‌زنند. به همین دلیل دادگاه‌های ما پر از شکایت‌هایی است که هرگز نوشته نشده! به همین دلیل است فرشید امیرشقاقی و نوچه‌هایش که باید به جرم پولشویی و گرداندن سایت‌های قمار، هزاران شاکی داشته و تحت تعقیب باشند و بعد از دستگیری به ایران بازگردانده شوند، بدون هیچ ترسی در خانه‌های میلیاردی خود نشسته‌اند و به ریش بقیه و این قوانین متناقض می‌خندند!

■■■

پس از انتشار گزارش «جوان» و معرفی سردسته‌های عظیم‌ترین و بزرگ‌ترین سیستم شرط‌بندی در ایران که پولشویی هنگفتی را مثل آب خوردن در سیستم بانکی کشور به راه انداخته‌اند، خبری درباره دستگیری نیلی افشار و پویان مختاری منتشر شد؛ خبری که باعث خوشحالی بود اما ساعتی بعد خبرگزاری مهر با تکذیب این خبر به نقل از یک منبع آگاه نوشت: «پلیس بین‌الملل برای نیلی افشار که یکی از تبلیغ‌کنندگان و گردانندگان سایت‌های شرط‌بندی محسوب می‌شود، اعلان قرمز صادر کرده اما هنوز این متهم دستگیر نشده، این متهم در شهر ازمیر ترکیه مخفی شده است.»

روز گذشته، نیلوفر صفری‌زاده چوکامی مشهور به نیلی افشار که یکی از بازوهای تبلیغاتی مافیای شرط‌بندی است و در ترکیه فعالیت می‌کند، یک لایو اینستاگرامی از خود منتشر کرد و گفت که در این مدت در مسافرت و در حال ریلکس کردن بود! او که یار غار فرشید امیرشقاقی است در این ویدئو اعلام کرد که از تمام کسانی که خبر دستگیری‌اش را در صفحاتشان منتشر کرده‌اند، شکایت خواهد کرد! هر چند ساعت اولیه انتشار خبر دستگیری نیلی افشاری این نوید را می‌داد که بالاخره روزی فرشید امیرشقاقی و پدرش هم دستگیر خواهند شد، اما انتشار لایو اینستاگرامی نیلی افشار تمام این رؤیاها را از بین برد و اینکه «پول» امیرشقاقی‌ها چه قدرت عظیمی دارد، نگرانی‌ها را بیشتر کرد.

بر اساس آمارهای موجود، حدود ۲هزار و ۱۰۰ سایت شرط‌بندی فارسی، ده‌ها کانال تلگرامی و سایت اینستاگرامی در خدمت سایت‌های شرط‌بندی هستند و فعالیت می‌کنند. سال گذشته پلیس فتا در این باره اعلام کرد که ۲۰۰ سایت شناسایی و مسدود شده که بیشتر گردانندگان آن سایت‌ها کشور ترکیه بوده است، اما چرا نوچه‌های فرشید امیرشقاقی که نامشان را در گزارش قبلی نیز آورده‌ایم، شناسایی و دستگیر نشده‌اند؟

■ قدرتی برای بازگرداندن سرشبکه‌های سایت‌های قمار هست؟

عباس مقتدایی، عضو کمیسیون امنیت ملی و سیاست خارجی مجلس شورای اسلامی به ایرنا گفت: «باتوجه به اینکه سایت‌های شرط‌بندی و قمار امروز مشکلات زیادی را برای بخشی از هموطنان ما ایجاد کرده است، لذا تذکر را لازم دیدیم و هرگونه قصور یا کوتاهی در این زمینه را با جدیت پیگیری می‌کنیم و امیدوارم این تذکر سبب شود دستگاه‌های اجرایی متولی از جمله وزارت ارتباطات و حتی وزارت فرهنگ و ارشاد اسلامی و بخش‌هایی از قوه قضائیه حساسیت لازم را در این خصوص از خود نشان دهند و بر اساس رسالت دینی و وظایف قانونی عمل کنند.»

مقتدایی درباره اینکه اغلب سرشبکه‌های سایت‌های شرط‌بندی در خارج از کشور حضور دارند، آیا قدرتی وجود دارد که آنان به کشور بازگردانده شوند و پاسخگو باشند، گفت: «نیروی انتظامی ما از توانمندی‌های جدی برخوردار است و می‌تواند در صورت لزوم همه اقدامات پیشگیرانه و پیشدستانه را در این خصوص یا موارد مشابه انجام دهد. مهم آن است که وزارت ارتباطات با عزم جدی و قوی برای حل این معضل وارد شود.»

حالا که سرشبکه این سایت‌های قمار مشخص است و معرفی شده‌اند، حالا که می‌دانید برای ریشه‌کن شدن آنها عزمی جدی لازم است، پس باید بی‌صبرانه منتظر به نمایش گذاشتن قدرت و توانایی‌های نیروی انتظامی در این زمینه بود!

■ بفرمایید زندان، شما خودتان مجرمید!

مشکل برخورد با سایت‌های قمار که یکی دو تا نیست. به تازگی طرح مجلس در کمیسیون حقوقی و قضایی در حال تصویب و نهایی شدن است که البته کلیات آن به تصویب رسیده است. در این طرح مجازات‌هایی برای سایت‌های شرط‌بندی و قماری تعیین شده و برای گردانندگان سایت‌های شرط‌بندی مجازات مفسدفی‌الارض در نظر گرفته شده است. همچنین کسانی که در این شرط‌بندی‌ها شرکت کنند مجازات یک تا ۱۰ سال حبس برایشان پیش‌بینی شده است. علاوه بر این بانک‌هایی که کار مبادلات مالی این شرط‌بندی‌ها را انجام می‌دهند و نیز کسانی که به رونق این شرط‌بندی‌ها کمک کنند، مشمول مجازات در این طرح می‌شوند. به نظر می‌رسد با این طرح خیال صاحبان این سایت‌ها بیش از پیش راحت می‌شود، زیرا با این شرایط مالباختگان جرئت ندارند به پلیس فتا و سیستم قضایی کشور پناه ببرند، وقتی که در نهایت خودشان به حبس محکوم خواهند شد!

درست است که برای گردانندگان سایت‌ها هم مجازات مفسدفی‌الارض در نظر گرفته شده، اما کدام گردانندگان مدنظر مسئولان است؟! فرشید امیرشقاقی؟ پویان مختاری؟ نیلی افشار؟ میلاد حاتمی؟ امیر تتلو؟ سؤال این است که مگر تتلو دستگیر نشد؟ پول‌های سعدالله امیرشقاقی و پسرش آنقدر آنها را قدرتمند کرده که نه ترکیه و نه اسپانیا، این مجرمان بین‌المللی کشور را به ایران تحویل ندادند.

■ بیمار مجرم

قمارباز یک مجرم بیمار یا یک معتاد مجرم است. وقتی که بازیکنان سایت‌های قمار، بازی را می‌برند، به خاطر طمع و وسوسه برای بردن پول بیشتر، نمی‌توانند قمار کردن را متوقف کنند. آنها وقتی پولی ببرند، فکر می‌کنند که با شرط‌بندی دوباره می‌توانند صاحب پول‌های بیشتری بشوند، اما بالاخره بخت به آنها پشت می‌کند و معتادان قمار تا آنجا به قمار ادامه می‌دهند که همه پولشان به باد می‌رود و به «هیچ» می‌رسند. آنها بارها تصمیم می‌گیرند که دیگر قمار نکنند، اما مگر تبلیغات گردانندگان سایت‌ها، دست از سرشان برمی‌دارد؟ مگر می‌توانند پول‌هایی را که در این مدت باخته‌اند فراموش کنند و به زندگی عادی بازگردند؟ آنها مدام می‌گویند که دیگر در سایت‌های قمار، بازی نخواهند کرد اما به فاصله یک چشم برهم زدن، دوباره خود را در حال قمار کردن می‌بینند! حالا فکرش را بکنید که مجرم هم شناخته شوند. آن وقت مگر ممکن است که جوان آلوده به قمار که تمام دار و ندارش را باخته و هیچ پناهی ندارد، به زندگی عادی خود بازگردد؟

■ گردش مالی ۹هزار میلیارد تومانی، امان‌نامه‌ای که نیست!

روز سه‌شنبه یک برنامه تلویزیونی صبحگاهی در شبکه خبر، میزبان یک کارشناس فناوری اطلاعات و معاون فنی پلیس فتا بود و خبر از گردش مالی ۹هزار میلیارد تومانی سالانه سایت‌های شرط‌بندی و قمار آنلاین در کشور داد. چراغی با هشدار تأثیر شدت جرم‌انگاری بر پنهان‌کاری مالباختگان و جای خالی هرگونه حمایت از مالباختگان و قربانیان این اعتیاد پنهان خطاب به ضابطان قضایی گفت: «تعداد قربانیان سایت‌های فیشینگ و شرط‌بندی آنلاین در کشور، خیلی زیاد است، اما تعداد شاکیان از این سایت‌ها، خیلی کم است، زیرا قربانیان از ترس مجرم شناخته شدن، شکایتی نمی‌کنند و همین موضوع، باعث گستردگی سایت‌های قمار شده است، در صورتی که می‌توان از طریق پلیس فتا یا قوه قضائیه، به این قربانیان، امان‌نامه‌ای داد که بتوانند با خیال راحت شکایت کنند و از این طریق، سایت‌های مجرم هم سریع‌تر شناسایی خواهند شد.» اما سرهنگ نیک‌نفس در پاسخ با اشاره به تأکیدات و جرم‌انگاری قانون مجازات اسلامی گفت: «متأسفانه امان‌نامه برای قربانیان قمار و شرط‌بندی اینترنتی، در قانون دیده نشده و البته حجت شرعی هم در این رابطه تمام است. چنانکه آیه ۲۱۹ سوره مبارک بقره و آیه ۹۰ سوره مبارکه مائده، قمار را گناه کبیره و عمل شیطانی و پلید دانسته و این تأکید در فقه هم ریشه دارد و قانون هم از این تأکیدات متأثر شده است، بنابراین افرادی که درگیر شبکه قمار می‌شوند، به استناد ماده ۷۰۵ قانون مجازات اسلامی، مجرم هستند.»

با این رویکرد، مدیران سایت‌های قمار آزادانه به فعالیت خود ادامه می‌دهند و با ترساندن افرادی که به دام قمار کشانده‌اند، مانع از طرح شکایت علیه خود می‌شوند و به راحتی روز به روز بر تعداد افرادی که اعتیاد به قمار پیدا می‌کنند، اضافه می‌شود.

■ بانک مرکزی هم به تکاپو افتاد

بالاخره رئیس بانک مرکزی هم نسبت به تراکنش مالی گردانندگان سایت‌های قمار و پولشویی آنها واکنش نشان داد. روز یکشنبه بود که عبدالناصر همتی در جلسه دوره‌ای با مدیران عامل شبکه بانکی کشور گفت: «بانک‌ها موظفند درگاه‌ها و کارت‌های اجاره‌ای و حساب بانکی مرتبط با قمار و شرط‌بندی را شناسایی کنند.» او در این باره افزود: «در حال حاضر مباحثی درباره درگاه‌های اجاره‌ای مرتبط با سایت‌های قمار و شرط‌بندی مطرح می‌شود، لذا بانک‌ها باید حداکثر تلاش خود را برای مبارزه با این درگاه‌ها و نظارت بر این تراکنش‌ها انجام دهند.»

همتی با اشاره به گزارش‌های دریافتی از دستگاه‌های نظارتی و امنیتی مبنی بر اینکه سودجویان با پرداخت مقادیری اندک و اجاره کارت و حساب بانکی افراد، تراکنش‌های چند میلیاردی با مقاصد و اهداف قمار انجام می‌دهند، اظهار داشت: «ضروری است که بانک‌ها جدیت لازم را داشته باشند و مردم نیز به عواقب اجاره دادن حساب‌هایشان توجه کنند.»

مهرداد محرمیان، معاون فناوری‌های نوین بانک مرکزی نیز در این باره گفت: «درگاه‌های بانکی که برای قمار و شرط‌بندی استفاده می‌شوند، هیچ‌گاه به طور رسمی از طرف بانک به این منظور ایجاد و در اختیار قمارخانه‌داران قرار نمی‌گیرد بلکه با درگاه‌ها، حساب‌ها و کارت‌های بانکی مواجه هستیم که توسط گردانندگان سایت‌های قمار و شرط‌بندی اجاره می‌شوند و مورد سوءاستفاده قرار می‌گیرند. در واقع به طور معمول افرادی که دارای کسب و کارهای کوچک هستند به طمع دریافت مبالغ بالا، حساب بانکی یا درگاه خود را در اختیار شبکه‌های قمار و شرط‌بندی قرار می‌دهند.» محرمیان افزود: «شناسایی هوشمند درگاه‌های مرتبط با قمار و شرط‌بندی به تازگی عملیاتی شده و در حال اجراست که بر اساس آن این درگاه‌ها در زمانی کوتاه و به صورت خودکار شناسایی و معرفی می‌شوند و مسدودسازی آنها به سرعت انجام می‌شود.»

همچنین امین مهاجر، مدیر ارشد امنیت اطلاعات بانک مرکزی درباره برنامه‌های بانک مرکزی در خصوص برخورد با سایت‌های شرط‌بندی گفت: «این بانک پروژه‌های مهمی را با همکاری پلیس فتا و دادستان برای مبارزه با درگاه‌های مرتبط با قمار و شرط‌بندی طراحی کرده که یکی از این پروژه‌ها فراهم شدن امکان شناسایی هوشمند این سایت‌هاست. مهاجر به همکاری با مرکز اطلاعات مالی و مبارزه با پولشویی وزارت اقتصاد اشاره کرد و گفت: اگر چه این مرکز اقدامات مناسبی انجام داده است اما فعالیت بیشتر و مؤثرتری را خواهانیم.

■ شکل درگاه‌ها پیچیده‌تر از تصور مسئولان است

چند سال پیش که شبانه‌روز فریاد زده می‌شد مسئولان عزیز لطفاً تا دیر نشده جلوی درگاه‌های بانکی خدمات‌دهنده به سایت‌های قمار را بگیرید، کسی گوشش بدهکار نبود! الان که همه می‌خواهند با متخلفان بانکی و درگاه‌های بانکی مبارزه کنند، باید متوجه یک خبر ناامیدکننده هم باشند؛ درگاه‌های سایت‌های شرط‌بندی معروف، دیگر از شکلی که در تصور مسئولان است، خارج شده است؛ به دو دلیل نمی‌توان درباره‌اش در این گزارش توضیحاتی نوشت؛ دلیل اول اینکه این سیستم پیچیده‌تر از چیزی است که تصور می‌شود و مغزهای متفکری پشت این درگاه‌ها هستند. دلیل دوم اینکه چون درباره روش مبارزه با این سیستم کثیف تحقیقات کرده‌ایم و البته برای هیچ مسئول و ارگانی هم اهمیت نداشته، امکان افشای راه‌حل‌های مبارزه با این سایت‌ها را به صورت علنی نداریم تا گردانندگان سایت‌ها با فهمیدن آن، فکر دوباره‌ای برای تغییر درگاه‌هایشان کنند.

■ واکنش کاربران فضای مجازی

افزایش تعداد قربانیان سایت‌های قمار و شرط‌بندی موجی از انتقادات در فضای مجازی را نیز به راه انداخته است. روزانه تعدادی از کاربران شبکه‌های اجتماعی درباره فعالیت آزادانه سایت‌های قمار معروف و همچنین بی‌توجهی مسئولان نسبت به فعالیت آنها، پیام‌هایی را منتشر می‌کنند که برخی از آنها را در ادامه می‌خوانید:

کاربری با نام حاج حیدر در صفحه شخصی خود در توئیتر نوشت: «آقای بانک مرکزی! عُرضه تنظیم بازار ارز رو که نداری، لااقل درگاه پرداخت سایت‌های قمار اینترنتی رو مسدود کن! اینکه دیگه تقصیر واشنگتن دی‌سی و ترامپ و بایدن نیست.»

حمیدرضا اعتدال مهر نیز در این باره توئیت زد: «بخشنامه‌های بانک مرکزی به بهانه برقراری امنیت و مبارزه با پولشویی و شناسایی طرفین معاملات یکی پس از دیگری مثل تبر به درخت کسب و کارهای اینترنتی رسمی و قانونی ضربه زد. پس چگونه این تعداد وب‌سایت قمار از شمول این قوانین درامان ماندند؟»

یکی دیگر از کاربران با نام سعید چراغی نیز در صفحه توئیتر خود نوشت: «آقای جهرمی که به دانشجوها توصیه می‌کنید جوانی کنید، باخبر هستید که بعضی از جوانان در منجلابی قرار گرفته‌اند که عمر و سرمایه خود را در سایت‌های شرط‌بندی و قمار از طریق درگاه‌های رسمی بانک مرکزی به هدر می‌دهند؟»

همچنین سیدعرفان عبادزاده توئیت زد: «بله آقای وزیر، بله بانک مرکزی، جوانان با خونه ماندن و تباه کردن پول‌هایشان دارند جوانی میکنن و مشخص نیست این میان، بانک مرکزی چه سودی می‌برد که دارد به سایت‌های قمار درگاه پرداخت می‌دهد.»

کاربر دیگری با نام میم نظری در صفحه‌اش نوشت: «قبح گناه کبیره قمار آنقدر راحت شکسته شده است که در جامعه اسلامی می‌بینیم بچه مسلمان‌ها برای برد از هم سبقت می‌گیرن. حرام قانونی به دست بانک مرکزی رقم خورده است.»

مسعود قالیباف نیز توئیت زد: «در مورد فراهم کردن درگاه پرداخت توسط نهادهای حاکمیتی برای سایت‌های شرط‌بندی، استفتا کردم.

جواب: به طور کلی اگر در فراهم کردن سایت‌های مذکور هر کس مستقیم یا غیرمستقیم عرفاً دخالت داشته باشد، در گناه قمار و شرط‌بندی افراد شریک است.

رونوشت: بانک مرکزی، قوه قضائیه و پلیس فتا.

> بخشنامه‌های بانک مرکزی به بهانه برقراری امنیت و مبارزه با پولشویی و شناسایی طرفین معاملات و... یکی پس از دیگری مثل تبر به درخت کسب و کارهای اینترنتی رسمی و قانونی ضربه زد. پس چگونه این تعداد وب‌سایت قمار از شمول این قوانین درامان ماندند؟

مسئولیت اجتماعی

حسین سروقامت

۱۹۶

دکتر محمود انوشه را می‌شناسید؟ روانشناسی که طنز شیرین و نکات کاربردی وی در نشست‌های دانشجویی زبانزد خاص و عام است. سخنی به یادگار از پدر دارد، شما را نمی‌دانم، اما من خیلی آن را می‌پسندم.

-نوجوان بودم. پدرم حرفی به من گفت که آن را روی سنگ قبر وی نوشته‌ام و سال‌هاست با آن زندگی می‌کنم:

حضرت موسی برای زندگی بهتر، ۱۰فرمان به قوم خویش داد. من نیز ۱۰فرمان به تو می‌دهم. گوش کن و فراموش مکن!

*** منتظر باش، متوقف نباش.**
*** تأمل کن، معطل نکن.**
*** جسور باش، گستاخ نباش.**
*** سرسخت باش، لجباز نباش.**
*** صبور باش، بی‌خیال نباش.**
*** ساده باش، ساده‌لوح نباش.**
*** شتاب کن، شتابزده عمل نکن.**
*** بگو بله، نگو حتماً.**
*** بگو نه، نگو هرگز.**
*** بگو برایت می‌مانم، نگو برایت می‌میرم.**

ویژه

دبیر کل ستاد مبارزه با مواد مخدر:

۸۰درصد معتادان پس از ترک دوباره معتاد می‌شوند

دبیر کل ستاد مبارزه با مواد مخدر با ابراز تأسف از اینکه مافیای ترک اعتیاد در کشور پایین است و ۸۰درصد معتادان به مصرف دوباره مواد بازمی‌گردند، گفت: این امر ناشی از وجود نقص در تکنیک‌های درمانی اعتیاد است.

اسکندر مؤمنی با بیان اینکه تکنیک‌های درمانی در دنیا متنوع است اما در ایران صرفاً از چند داروی مخدر استفاده می‌شود، ادامه داد: خوشبختانه در سال‌های اخیر با همکاری بسیار خوب معاونت‌های ستاد و علمی و فناوری ریاست جمهوری، اردوگاه‌ها و مراکزی راه‌اندازی‌شده که تکنیک‌های درمانی و چرخه را کامل کرده و داروی ترک اعتیاد منتظر مجوز است.

به بیان مؤمنی، با ورود شرکت‌های دانش‌بنیان و شتاب‌دهنده‌ها در امر مبارزه با مواد مخدر، علاوه بر اینکه خدمات مؤثرتر ارائه شد، سرعت عمل هم بالا رفت و بخش‌های وسیعی تحت پوشش قرار گرفت، ضمن اینکه هزینه‌ها هم کاهش یافته است.

وی تأکید کرد: در حوزه تولید داروهای جدید به ویژه داروهای گیاهی و سنتی که عارضه کمتری دارند و به پایداری ترک کمک می‌کنند، باید تسریع عمل صورت گیرد.

وی افزود: در سال‌های گذشته به دلیل تمرکز بر حوزه‌های درمانی و مقابله، در حوزه پیشگیری از همه ظرفیت‌ها استفاده نشد که خوشبختانه با اجرای طرح یاریگران و با اولویت آموزش و پرورش و مشارکت خوب وزارت فرهنگ و ارشاد اسلامی و همه دستگاه‌ها، ۲۰هزار مدرسه در گام اول پیش‌بینی شد که به دلیل کرونا ۱۲هزار مدرسه عملاً تحت پوشش قرار گرفتند. امسال با استفاده از سامانه شاد، این امکان فراهم شد که ۴۰هزار مدرسه زیر نظر طرح یاریگران قرار گیرند که نتیجه کار صفر شدن آهنگ رشد مصرف مواد مخدر در مدارس بود.

■ عرضه داروی جدید ترک اعتیاد تا ۲ماه آینده

در همین رابطه، سورنا ستاری، معاون علمی رئیس‌جمهور گفت: طی یک سال گذشته، بین معاونت علمی و فناوری ریاست جمهوری و ستاد مبارزه با مواد مخدر همکاری خوبی حاکم بوده است.

وی افزود: علوم جدید در حوزه مبارزه با موادمخدر جایشان خالی است و تکنیک‌هایی که در این حوزه اجرا می‌شوند، باید به‌روز باشند چراکه سیستم‌های قدیمی کارایی لازم و کافی را در این زمینه ندارند و باید از نوآوری‌هایی همچون شرکت‌های دانش‌بنیان و استارت‌آپ‌ها نیز استفاده شود. معاون علمی و فناوری رئیس‌جمهور گفت: هر جا تعداد شرکت‌های دانش‌بنیان کاهش یافته، بیشترین ضربه را خورده‌ایم و در حوزه اعتیاد هم همین است و ستاد مبارزه با مواد مخدر باید از تکنیک‌های خوب شرکت‌های دانش‌بنیان استفاده کند.

ستاری بیان کرد: در حوزه هوش مصنوعی، شرکت‌های خوبی در حال فعالیت هستند و در حال حاضر این شرکت‌ها می‌توانند برای تشخیص چهره، بررسی مسائل مالی قاچاقچیان و... اقدامات مفیدی را انجام دهند. وی به نقش شرکت‌های دانش‌بنیان در حوزه تشخیص اعتیاد اشاره کرد و گفت: این شرکت‌ها می‌توانند از روی حرکت چشم اعتیاد را تشخیص دهند. وی با بیان اینکه در حوزه داروهای گیاهی برای درمان پیگیری‌های لازم در حال انجام است، گفت: داروی جدید درمان اعتیاد طی یکی دو ماه آینده تأییدیه لازم را از سازمان غذا و دارو دریافت می‌کنند و جایگزین داروهای قبلی می‌شوند.

خبر کوتاه

■ معاون پرستاری وزیر بهداشت گفت: از سال ۹۸ تا ۹۹، ۱۰هزار نیرو جذب کردیم و مجوز ۳۰هزار نیرو نیز اخذ شده است که امیدواریم ۵۰درصد این مجوز به استخدام پرستاران اختصاص یابد.

■ دبیر اجرایی پویش مردمی «سپاس» از راه‌اندازی این پویش برای پاسداشت زحمات و فداکاری‌های پرستاران و کادر درمان خبر داد و گفت: این پویش تا روز تولد حضرت زینب(س) و روز پرستار ادامه دارد.

■ معاون قضایی دادستان کل کشور و فرمانده بسیج قوه قضائیه از آزاد شدن ۳۲ نفر در جریان طرح آزادسازی زندانیان نیازمند توسط گروهی از نیکوکاران خبر داد.

■ رئیس سازمان زندان‌ها گفت: ۷۱درصد زندانیان کشور را افرادی با میزان تحصیلات زیردیپلم تشکیل می‌دهند که از این میان حدود ۳/۵درصد آنها بی‌سواد هستند.

■ متخصص غدد گفت: بیماری و عفونت باعث ترشح هورمون‌هایی می‌شود که عملکردشان برعکس انسولین است، بنابراین عفونت کووید۱۹ هم مثل هر عفونت دیگری می‌تواند باعث افزایش قند خون شود.

■ مدیرعامل ستاد معاینه فنی خودروهای شهر تهران درباره راهکارهای مقابله با آلودگی هوا در تهران اظهار داشت: امسال به دلیل شرایط کرونا استفاده از خودروهای تک‌سرنشین افزایش یافته است. همچنین میزان استفاده از تاکسی‌های اینترنتی که آمار آنها حدود ۳۰۰ تا ۴۰۰هزار مورد در تهران است نیز بیشتر شده است.

■ معاون حمل‌ونقل و ترافیک شهرداری تهران گفت: تهران بر اساس اسناد بالادستی به حداقل ۹هزار دستگاه اتوبوس نیاز دارد. برای دستیابی به این هدف لازم است در یک برنامه میان‌مدت حدود ۶هزار دستگاه اتوبوس نوسازی و حداقل ۳هزار دستگاه اتوبوس جدید به ناوگان اتوبوسرانی شهر تهران افزوده شود. با توجه به فرسودگی شدید ناوگان، نوسازی ۳هزار دستگاه تا پایان سال ۱۴۰۰ امری اجتناب‌ناپذیر است.