گزارش
زینب شریعتی

بررسی ادعاهای دولت امریکا در مورد کمک به ایران در مبارزه با «کرونا»

تحریم‌های دامنه‌دار، دروغ‌های ادامه‌دار

روز پنج‌شنبه، ۱۵ اسفند ۹۸ برای بار دوم، «مایک پمپئو» وزیر خارجه امریکا ادعا کرد دولت امریکا برای کمک به ایران در مقابل ویروس کرونا آمادگی دارد. پیش از این نیز امریکا مدعی شده بود تحریم‌ها شامل کمک‌های بشردوستانه و ملزومات پزشکی نمی‌شود اما آنچه در ایران می‌گذشت و مقامات کشورمان می‌گفتند، نشان می‌داد دولت امریکا در مورد آن ادعا هم دروغ می‌گفت. کودکانی در ایران به دلیل اعمال تحریم‌های دارویی علیه کشورمان جان باختند. وضعیت بیماران خاص و نایاب شدن داروهای آنها، حقیقتی انکارنشدنی بود که مردم آن را ملموس و محسوس می‌دیدند.

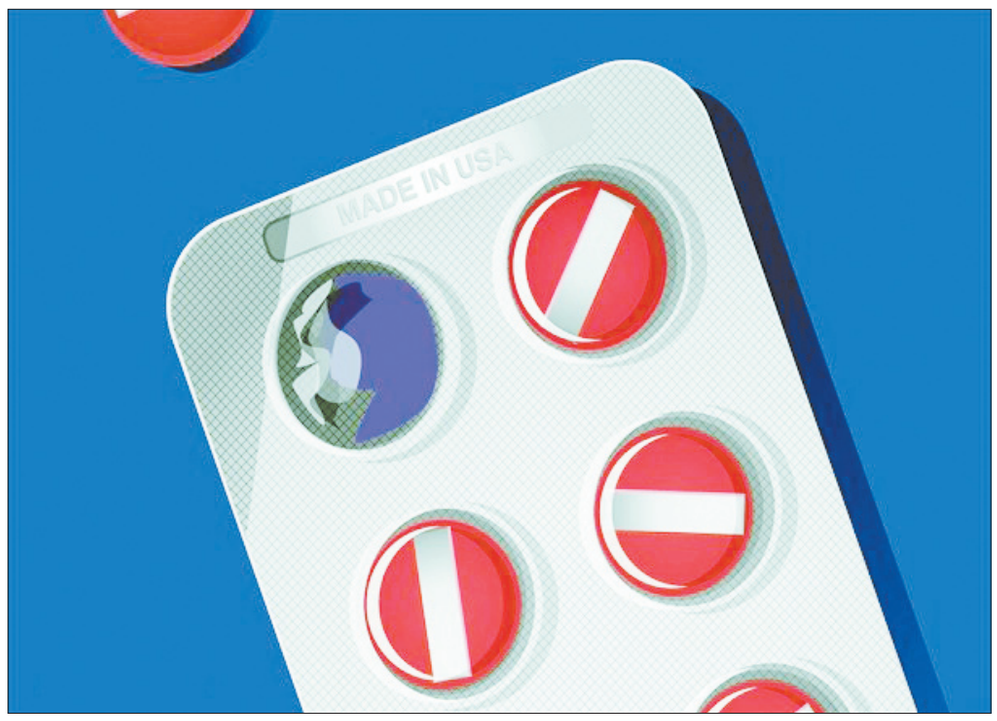

پس از آنکه وزیر خارجه امریکا از اعلام آمادگی کشورش برای کمک به ایران در مبارزه با کرونا گفت، سید عباس موسوی، سخنگوی وزارت خارجه کشورمان در واکنش به این ادعا گفت: «این پیشنهاد پیش از رسیدن به دولت ایران، در رسانه‌ها منتشر شده که نشان می‌دهد تنها یک ادعا و تبلیغات وسیع و ریاکارانه است که با اغراض سیاسی و برای فریب افکار عمومی جهان صورت گرفته است.» او افزود: «ادعای کمک به ایران برای مقابله با کرونا از سوی کشوری که با تروریسم اقتصادی خود باعث فشارهای گسترده بر مردم ایران شده و حتی راه خرید دارو و تجهیزات پزشکی را مسدود کرده است، ادعایی مضحک و یک بازی سیاسی- روانی است.»

از سویی، رسانه‌های فارسی زبان خارج کشور، حمله همه جانبه‌ای را علیه دولت ایران آغاز کردند و ضمن تلاش برای القای حسن‌نیت دولت امریکا، این ادعا را نشانه ایستادن دولت امریکا در کنار مردم دانستند و دولت ایران را متهم به سهل انگاری در گرفتن کمک برای حفظ جان مردم کردند! حقیقت، اما چیز دیگری است.

■ تروریسم اقتصادی کودکان ایرانی را می‌کشد

هر چند در ظاهر تجارت پزشکی و بشردوستانه از تحریم‌های ایران مستثنی است، اما شرکت‌ها پیش از انجام این‌گونه تعاملات با ایران، باید ابتدا از وزارت خزانه‌داری امریکا مجوز گرفته و سپس به تجارت بپردازند!

همین چند ماه قبل، اواخر پاییز ۹۸ بود که محمدجواد ظریف، وزیر خارجه کشورمان با انتشار پیامی در حساب توئیتر خود در واکنش به پیوستن شش کشور اروپایی به ساز و کار «اینستکس» گفت که «به جای تهدیدهای گستاخانه و وعده‌های توخالی روی کاغذ، تروئیکای اروپا، اتحادیه اروپا و سوئد که سهامدار آینده اینستکس است، باید با کار ساده‌تری، کمترین وظیفه انسانی خود را انجام دهند؛ از (شرکت دارویی) مولنلیک بخواهند، برای کمک به کودکان ایرانی مبتلا به بیماری پروانه‌ای برای پوشاندن زخم‌هایشان محصولاتشان را (به ایران) بفروشند.» او در ادامه با استفاده از یک هشتگ نوشت: «تروریسم اقتصادی، می‌کشد.»

ظریف در پیام توئیتری دیگری نیز نوشت: «مایک پمپئو، وزیر خارجه امریکا بار دیگر اقرار کرد که تروریسم اقتصادی امریکا علیه ایران، برای گرسنگی دادن و در زمینه کمک‌های دارویی برای کشتن شهروندان بی‌گناه ما طراحی شده‌اند.»

گزارش‌های میدانی از ایران می‌گفت که حداقل ۱۵ کودک پروانه‌ای، مبتلا به بیماری «ای‌بی» به دلیل تحریم‌های دارویی امریکا در ایران فوت شده‌اند. طبق گفته مجید تخت‌روانچی سفیر ایران در سازمان ملل، یک شرکت اروپایی تحت فشار تحریم‌های امریکا، صادرات باندهای مخصوص بیماران «ای‌بی» به ایران را متوقف کرد. او در سخنرانی خود در سازمان ملل گفت: «آوا، دختر دوساله اهوازی که از «ای‌بی» رنج می‌برد یکی از کودکان پروانه‌ای بود. بیماران پروانه‌ای به این نام خوانده می‌شوند، چون پوست‌شان نظیر پروانه‌ها شکننده است. برای جلوگیری از عفونت، زخم‌های پروانه‌ای باید با باندهای مخصوص پوشیده شود. استفاده از باندهای جایگزین وحشتناک هستند، چراکه در زمان برداشته شدن، پوست کودکان را می‌کنند. در این روزها، واردات این باندها برای بیماران پروانه‌ای تقریبا غیرممکن شده و حیات سایر کودکان بی‌گناه پروانه‌ای، نظیر آوا را به خطر انداخته است. هم‌اکنون کودکان پروانه‌ای درد ناشی از تحریم‌های غیرانسانی امریکا را با دل و جان خود لمس می‌کنند. خرداد سال‌جاری آوا از درد برای همیشه رهایی یافت و درگذشت. داستان وی فقط بخش بسیار کوچکی از کل ماجراست، چراکه کودکان و بزرگسالان مبتلا به سرطان و بیماری‌های خاص در سکوت به مبارزه با مرگ می‌پردازند. کشتار کودکان و بیماران اقدام شجاعانه‌ای نیست!»

■ دروغ‌های کرونایی دولت امریکا

حالا دولت امریکا در حالی که خود به دلیل سهل‌انگاری در مبارزه با کرونا، شدیداً مورد انتقاد است، از آمادگی برای ارسال کمک به ایران می‌گوید اما کافی است امریکا تحریم‌های دارویی را لغو کند، دیگر نیازی به کمک نیست و دولت ایران توانایی خرید اقلام دارویی مورد نیاز خود را خواهد داشت. در هفته‌های گذشته، دولت چین ده‌ها هزار کیت شناسایی کرونا و اقلام دارویی دیگر به ایران داده است.

حسین امیرعبداللهیان دستیار ویژه رئیس مجلس در امور بین‌الملل در توئیتی، هرگونه تعلیق تحریم دارویی ایران توسط امریکا را دروغ خواند. او نوشت: «خزانه‌داری امریکا اجازه انتقال دارو و تجهیزات پزشکی خریداری شده ایران برای مداوای بیماران مبتلا به کرونا را نمی‌دهد. مقامات امریکا به روشنی دروغ می‌گویند و هیچ تعلیقی در تحریم‌های انسانی صورت نگرفته است. آنها ایران و مردم ایران را هدف قرار داده‌اند.»

علی شمخانی، دبیر شورای عالی امنیت ملی هم نوشت: «ویروس تحریم و بدعهدی، بیش از کرونا امنیت بین‌المللی را تهدید می‌کند. ادعای امریکا مبنی بر کمک به ایران تنها با عمل به تعهدات این کشور ذیل برجام قابل راستی‌آزمایی است.»

■ فشار بر شرکت‌های دارویی برای لغو تجارت با ایران

در همین حال بنابر آنچه «اینترسپت» افشا کرده است، همزمان با طرح ادعای کمک‌های بشردوستانه توسط دولت امریکا، یک گروه فشار ضدایرانی که روابط نزدیکی با دولت امریکا دارد، تلاش می‌کند شرکت‌های داروسازی مهم را وادار به لغو تجارتشان با ایران کند. این گروه فشار بر شرکت‌هایی تمرکز کرده است که برای تجارت با ایران دارای مجوزهای ویژه و اغلب دارای «معافیت‌های بشردوستانه» هستند. این گروه که «اتحاد علیه ایران هسته‌ای» (UANI) نام دارد، یک وب‌سایت «رجیستری کسب و کار ایران» راه‌اندازی کرده و از این طریق، داده‌های آنلاین از شرکت‌هایی را که به باور این گروه با ایران تجارت می‌کنند ارائه می‌دهد که نتیجه آن باز ماندن این شرکت‌ها از ادامه تعامل با ایران بوده است.

این گروه با شعار «نام ببر- رسوا کن» تلاشی جدی برای افزایش انزوای اقتصادی ایران را در دستور کار خود قرار داده و عمدتا شرکت‌های پزشکی که برای تجارت با ایران، مجوز وزارت خزانه‌داری امریکا را دارند هدف قرار داده است. تاکنون ۹ شرکت داروسازی، بیوتکنولوژی و کالاهای پزشکی دارای مجوز ویژه، در فهرست رجیستری تجاری این گروه قرار گرفته‌اند. نکته آنکه حمایت مالی افرادی چون «شلدون آدلسون» کازینودار بزرگ یهودی و حامی بزرگ لابی آیپک از این گروه از یک سو و رژیم صهیونیستی، عربستان سعودی و امارات از سوی دیگر، باعث شده ایده‌های افراطی و جنگ‌طلبانه آنها علیه ایران به اجرا درآید و این در حالی است که این اقدامات ضدبشری علیه ایران، صدای دیگر دولت‌ها از جمله چین و روسیه را درآورده و آنها را به واکنش واداشته است.

«تایلر کولینز» مشاور حقوقی و کارشناس قوانین تحریم‌ها در موسسه «فراری‌اند آسوشیتز»، معتقد است هرچند تلاش‌ها برای ایجاد ممانعت از تجارت مطمئن تدارکات پزشکی و بشردوستانه با ایران در دوران ریاست جمهوری ترامپ تشدید شد، اما ریشه‌های آنها یک دهه پیش و زمانی شکل گرفت که دولت‌های قبلی فشار تحریمی شدیدی را علیه بخش مالی ایران اعمال کردند.

کوتاه

وزیر دفاع: تحریم‌ها فرصت طلایی برای شناسایی ظرفیت‌های علمی داخلی است

تحریم‌های همه‌جانبه علیه صنعت دفاعی، می‌تواند به عنوان یک فرصت طلایی برای شناسایی و دستیابی به ظرفیت‌های علمی و دانش داخلی کشور مورد استفاده قرار گیرد.

به گزارش مهر، امیر حاتمی وزیر دفاع و پشتیبانی نیروهای مسلح با حضور در صنایع هواپیماسازی وزارت دفاع (صها) و در جمع مدیران ارشد این صنعت، گفت: تمام تلاش دشمن بر آن است تا با زمینگیر کردن صنایع خرد و کلان کشور، زندگی عادی مردم را با مشکل و مانع مواجه سازد و مجموعه کل کشور را ناکارآمد و ناتوان نشان دهد.

وی با بیان اینکه مقام معظم رهبری بر دو مولفه اساسی و راهبردی (اقصاد مقاومتی) و (قوی شدن) تأکید نموده‌اند و آن را به عنوان راهکارهای پیشرفت ملت ایران بسیار حائز اهمیت دانسته‌اند، افزود: تحریم‌شکنی برای کشور و نیروهای مسلح از شاخصه‌های (قوی شدن) به حساب می‌آید. وزیر دفاع و پشتیبانی نیروهای مسلح از مدیران ارشد صنایع هواپیماسازی وزارت دفاع خواست تا با برنامه‌ریزی هوشمندانه و دقیق، گام‌های بلندی را متناسب با نیازهای روز کشور و در جهت ارتقای شاخص‌های ملی، منطقه‌ای و بین‌المللی بردارند.

امیر حاتمی برنامه‌های پیش رو و آینده این صنعت در امیدآفرینی، توسعه مبتنی بر ارائه خدمات متنوع، پیشرفته و بدون وقفه به نیروهای مسلح که در خط مقدم دفاع از حدود و ثغور ایران اسلامی هستند را حائز اهمیت دانست و آن را جلوه‌ای بارز و افتخارآفرین برای این کشور برشمرد. وی تصریح کرد: تحریم‌های همه جانبه علیه صنعت دفاعی، می‌تواند به عنوان یک فرصت طلایی برای شناسایی و دستیابی به ظرفیت‌های علمی و دانش داخلی کشور مورد استفاده قرار گیرد. وزیر دفاع در پایان با تقدیر از تلاش‌های مخلصانه متخصصین صنایع هواپیماسازی ایران (صها)، راه‌اندازی خطوط باز آماده‌سازی (اورهال) و تولید قطعات بومی مورد نیاز هواپیماها را اقدامی جهادی و در جهت مقابله جدی با تحریم‌های نظام سلطه دانست و تصریح کرد: انجام مأموریت‌های خطیر (صها)، نقش مؤثری در ارتقای آمادگی و توان رزمی نیروی هوایی و نیروهای مسلح داشته و بسیار ارزشمند است.

ضربه به تیم تروریستی وابسته به گروهک جیش‌العدل

مدیر کل اطلاعات استان سیستان و بلوچستان از ضربه به تیم تروریستی وابسته به گروهک تروریستی جیش‌العدل خبر داد.

به گزارش فارس، پایگاه اطلاع رسانی وزارت اطلاعات جمهوری اسلامی ایران اعلام کرد: با اقدامات پیچیده و گسترده اطلاعاتی در آن سوی مرز یک تیم تروریستی وابسته به گروهک جیش‌الظلم (جیش العدل) شناسایی و به محض ورود به کشور در چتر اطلاعاتی سربازان گمنام امام زمان(عج) قرار گرفت و در روز یک‌شنبه ۱۸ اسفند ۹۸ توسط تیم‌های عملیاتی اداره کل اطلاعات سیستان و بلوچستان مورد ضربه واقع شد و سر تیم عملیاتی آن به نام الیاس نارویی با نام مستعار (زبیر) به درک واصل گردید.

از مخفیگاه وی دو قبضه سلاح کلاش، ۱۰ تیغه خشاب و مقادیر معتنابهی مهمات و لوازم ساخت بمب کشف گردید.

معدوم الیاس نارویی از عناصر عملیاتی گروهک محسوب می‌شد که در عملیات‌های تروریستی متعددی از جمله فرماندهی حمله به سپاه نیکشهر و شهادت دو تن از پرسنل سپاه پاسداران، مشارکت در انفجار اتوبوس محور خاش به زاهدان و شهادت ۲۷ تن از پرسنل سپاه و کاشت بمب صوتی مقابل کلانتری ۱۲ زاهدان نقش کلیدی را ایفا نموده است.

نامبرده قصد داشت با شناسایی اهداف نظامی و امنیتی در شهر زاهدان از جمله سپاه سلمان سلسله اقدامات تروریستی را در قالب عملیات انغماسی طراحی و اجرا نماید که با اقدام به موقع سربازان گمنام امام زمان(عج) ناکام ماند. مدیر کل اطلاعات استان سیستان و بلوچستان گفت: همچنین در تاریخ ۹۸/۱۱/۱۹ یک تیم تروریستی وابسته به گروهک‌های تروریستی که قصد انفجار بمب در جلوی کلانتری ۱۵ زاهدان را داشت توسط تیم عملیاتی اداره کل اطلاعات مورد ضربه قرار گرفت و دو نفر از عوامل پس از زخمی شدن دستگیر و بمب کارگذاری شده پنج کیلویی خنثی شد و از مخفیگاه آنان ۳۰ کیلوگرم مواد پیش‌ساز بمب و تعدادی چاشنی و فتیله انفجاری کشف گردید.

خبر

کدخدایی:

انتخابات میان‌دوره‌ای مجلس از میان ثبت‌نام‌کنندگان جدید برگزار خواهد شد

سخنگوی شورای نگهبان از اعلام گزارش اولیه این شورا درباره لایحه بودجه سال ۹۹ کل کشور در هفته جاری خبر داد.

به گزارش فارس، عباسعلی کدخدایی قائم مقام دبیر و سخنگوی شورای نگهبان با بیان اینکه جایگزین مرحومه فاطمه رهبر، منتخب مردم تهران در انتخابات یازدهمین دوره مجلس در انتخابات میان دوره‌ای مجلس همزمان با انتخابات ریاست جمهوری سال ۱۴۰۰ انتخاب می‌شود، گفت: چون انتخابات در حوزه انتخابیه تهران برگزار و صحت آن نیز از جانب شورای نگهبان تأیید شده است، بنابراین هرگونه تأیید در منتخبان اعم از برکناری، فوت یا استعفا، نیازمند برگزاری انتخابات میان دوره‌ای است که این انتخابات نیز از چند سال پیش با انتخابات اصلی برگزار می‌شود.

وی گفت: چون در سال ۱۴۰۰ انتخابات ریاست جمهوری در پیش است، نخستین انتخابات میان دوره‌ای مجلس نیز همزمان با آن برگزار خواهد شد.

کدخدایی افزود: شبهه‌ای که برای برخی درباره جایگزینی مرحومه خانم رهبر ایجاد شده مربوط به انتخابات شورای شهر است، چون در آن انتخابات علاوه بر نمایندگان اصلی، نمایندگان علی البدل نیز انتخاب می‌شوند و هر یک از اعضای اصلی به هر علت، مانند برکناری، استعفا یا فوت نیاز به جایگزین داشته باشند، از اعضای علی البدل جایگزین آنان خواهند شد.

قائم مقام دبیر شورای نگهبان گفت: اما در انتخابات مجلس شورای اسلامی عضو علی البدل نداریم و اگر انتخابات در هر حوزه انتخابیه مانند تهران و آستانه اشرفیه مشکلی نداشته باشد که در این دوره نداشته است و دو منتخب این دو حوزه به رحمت خدا رفته‌اند، در انتخابات میان دوره‌ای مجلس، جایگزین آنان انتخاب خواهند شد.

وی افزود: طبق قانون برای جایگزینی منتخبان این دو حوزه، داوطلبان نام‌نویسی می‌کنند و باید مراحل بررسی صلاحیت آنان انجام شود و پس از تأیید صلاحیت داوطلبان، افراد می‌توانند وارد رقابت‌های انتخاباتی شوند.

کدخدایی در پاسخ به این پرسش که با توجه به هزینه‌بر بودن انتخابات میان دوره‌ای آیا این امکان وجود دارد در اصلاح قانون انتخابات مجلس در آینده از الگوی انتخابات شورای شهر برای جایگزینی نمایندگان متوفی از اعضای علی البدل استفاده شود، تأکید کرد: چون انتخابات مجلس مهم‌تر است و باید اراده مردم مشخصاً به افراد خاصی باشد، قانونگذار چنین پیش‌بینی‌ای نداشته است و معمولا در انتخابات مجلس چنین رویه‌ای موجود نیست.

وی همچنین با تأیید این موضوع که غیر از دو حوزه انتخابیه تهران و آستانه اشرفیه در دیگر حوزه‌های انتخابیه نیاز به انتخابات میان دوره‌ای نیست؟ گفت: مرحله دوم انتخابات مجلس شورای اسلامی را در پیش داریم که ادامه انتخابات دوم اسفند است و در برخی حوزه‌های انتخابیه با رقابت نامزدهایی که حدنصاب لازم یعنی ۲۰درصد آرا را کسب نکرده‌اند، برگزار می‌شود. سخنگوی شورای نگهبان افزود: این رقابت‌ها با حضور دو برابر نامزدهای این حوزه‌های انتخابیه خواهد بود که بیشترین آرا را در مرحله نخست کسب کرده‌اند.

کدخدایی گفت: مرحله دوم انتخابات مجلس شورای اسلامی ۲۹ فروردین ۹۹ در هفت‌هشت حوزه انتخابیه‌ای برگزار می‌شود که قبلا اعلام کردیم. وی همچنین درباره زمان اعلام صحت برگزاری انتخابات در حوزه‌های انتخابیه باقی مانده از سوی شورای نگهبان ابراز امیدواری کرد تا پایان این هفته نتایج همه حوزه‌ها اعلام شود.

کدخدایی همچنین گفت: در ۹ حوزه انتخابیه به علت اعتراض‌ها و شکایاتی که واصل شد، نیازمند اعزام بازرس بودیم که بازرسان ما اعزام شدند و در برخی حوزه‌ها نیز برخی صندوق‌ها بازشماری شد، منتظر هستیم، گزارش بازرسان را دریافت کنیم و پس از آن امیدواریم تا پایان این هفته نتایج صحت انتخابات در دیگر حوزه‌ها را نیز اعلام کنیم.

■ گزارش اولیه شورای نگهبان درباره لایحه بودجه این هفته ارائه می‌شود

سخنگوی شورای نگهبان از اعلام گزارش اولیه این شورا درباره لایحه بودجه سال ۹۹ کل کشور در هفته جاری خبر داد.

کدخدایی گفت: چهارشنبه پیش، مصوبه بودجه سال ۹۹ را از مجلس شورای اسلامی دریافت کردیم که میان اعضای شورای نگهبان و کارشناسان ما در پژوهشکده این شورا توزیع شد که مشغول بررسی هستند.

وی ابراز امیدواری کرد اگر جلسات شورای نگهبان برگزار شود، این هفته نتایج اولیه‌ای از این بررسی‌ها اعلام شود.

کدخدایی گفت: با وضعیتی که ویروس منحوس کرونا ایجاد کرده است ما هم مشکلاتی در برگزاری جلسات شورای نگهبان داریم، با این حال تلاش خواهیم کرد در موعد قانونی نتیجه بررسی لایحه بودجه را اعلام کنیم. طبق قانون، شورای نگهبان از زمان دریافت لایحه بودجه ۲۰ روز مهلت دارد که نتایج بررسی آن در جلسات اعضا را اعلام کند.

دنیای مجازی

■ نتیجه اعتماد به امریکا

امیررضا قرقانی در صفحه توئیتر نوشت: بعد از ۷۰ سال مبارزه اخوان المسلمین، محمد مرسی به قدرت رسید، به آغوش امریکا رفت، سرنگون شد! تمام دنیا کمر همت بر کناره‌گیری بشار اسد از قدرت بستند اما پناه او جز پدر امت نبود، پیروز شد.

■ دروغگویی کرونایی امریکایی‌ها

حقوقدان و تحلیلگر سیاسی مقیم سوئیس در صفحه شخصی خود در توئیتر از بحران ویروس کرونا در امریکا نوشت: دانشگاه جابز هاپکینز نقشه کلی کرونا در هر کشوری را به صورت کلی اعلام می‌کند، غیر از امریکا! مثلاً ایتالیا ۳هزار و ۸۹ مورد و ۱۰۷ کشته اما برای خودشان، بر مبنای هر روستا آمار می‌دهد که عمق کلی فاجعه کلی عیان نشود! ولی دم خروس زده بیرون: فقط در یک فقره دهات کینگ کانتی ۳۲ مورد و ۹ کشته، یعنی ۳۰ درصد تلفات.

■ ضد وطن یعنی چه؟

محمد عبداللهی تحلیلگر مسائل سیاسی در صفحه شخصی خود طی توئیتی درباره نامه یک فعال مدنی به دبیر کل سازمان بهداشت جهانی در مورد آمار مبتلایان به کرونا در ایران، نوشت: ضد وطنی یعنی چه؟ یعنی اینکه نماینده who ایران را دارای قوی‌ترین نماینده نظام سلامت در منطقه می‌داند، یک عده مثلاً به نام فعال مدنی به دبیر کل سلامت جهانی نامه بنویسند که مثلاً رژیم در حال پنهان کاری است، قبل از اینکه کرونای ایران کل جهان را بگیرد، کنترل آن در ایران را به عهده بگیرید!

■ راهکار اندیشکده برای حل بحران مردم امریکا!

مهدی خانعلی زاده یکی از کاربران توئیتر نوشت: در امریکا به دلیل هراس مردم از کرونا و هجوم به فروشگاه‌ها برای خرید، دستمال توالت نایاب شده است. حالا، عضو اندیشکده معروف «شورای آتلانتیک» یک راه‌حل ویژه ارائه داده است: اگر نمی‌توانید دستمال توالت پیدا کنید، مشکل دستشویی را به سبک ایرانی و با «آفتابه» حل کنید!

■ بازی روانی مجاهدین خلق علیه ایران

پوریا آسترکی یکی دیگر از فعالان فضای مجازی در صفحه شخصی توئیتر خود نوشت: این سؤال جدی است. چطور فیلم افرادی که ادعا می‌شود در اثر کرونا در خیابان می‌افتند از اکانت بزرگ‌ترین فیک جهان یعنی منافق ساختگی حشمت علوی سر درمی‌آورند؟ حدس قوی این است که این بخشی از بازی روانی مجاهدین خلق است. پارسال فاش شد حشمت علوی شخصیت ساختگی مجاهدین خلق برای جنگ روانی است.

■ تحریم برای همه کشنده است نه ایران

فواد ایزدی کارشناس سیاسی نیز نوشت: نظر پزشک امریکایی که در سال ۲۰۱۶ نامزد ریاست جمهوری بود: اگر امریکا ایران را تحریم نکرده بود، ایران با توانمندی بیشتری با کرونا مبارزه می‌کرد، این ویروس کمتر در منطقه و دنیا پخش می‌شد و در نهایت افراد کمتری در امریکا مبتلا می‌شدند. تحریم برای همه کشنده است، نه فقط ایران!

■ رهبرت را بشناس

مرضیه هاشمی نوشت: رهبرت را بشناس! با خشم و نفرت نگاه می‌کنم، فیلمی از یک جمع چند ده نفری که با چوب افتاده‌اند به جان دو زن مسلمان هندی! با خودم فکر می‌کنم: تا کجا ادامه خواهد داشت؟ من چه می‌توانم بکنم؟... و شاید ته ته دلم شکر خداست که حساب من از این قوم وحشی جداست. من و چنین جنایتی؟! خشونت در هند مسئله تازه‌ای نیست. بخش بزرگی از اختلاف مسلمان و غیر مسلمان در هند، مرهون سیاست «تفرقه بینداز و حکومت کن» انگلیس است. لینچینگ Lynching یا زجرکش کردن بدون محاکمه هم تازه نیست، ولی از سال ۲۰۱۴ با نخست وزیر شدن مودی چندین برابر شده. مودی یک هندوی وطن‌پرست است که رابطه نزدیکی با رژیم صهیونیستی دارد. برنامه دارد تجربه موفقیت‌آمیز اسرائیل در فلسطین را، در هند پیاده کند: کمتر کردن نسبت جمعیت مسلمانان هندی با دادن شهروندی فقط به غیر مسلمانان مهاجر. تا بیش از ۲۰۰ میلیون مسلمان هندی به اقلیت کوچک‌تری تبدیل می‌شوند و... جدا از اینکه چه عواملی باعث تشدید خشونت‌ها شده، یک سؤال مهم وجود دارد: فرق مردمی که چنین جنایاتی را مرتکب می‌شوند با من نوعی چیست؟ اگر من هندو به دنیا آمده بودم، اگر در واتس‌آپ مرتب انواع پیام ضد مسلمانان کشورم را دریافت می‌کردم، اگر یک گروه ۵۰نفره چوب به دست پشتیبان من در حمله به یک مسلمان بی‌دفاع بود، اگر با مسلمان کشی دستگیر و مجازات نمی‌شدم که هیچ، تشویق هم می‌شدم، اگر... آیا باز هم در این جنایت شریک نمی‌شدم؟ می‌دانید فرق بزرگ من با یک عضو این گروه چوب به دست چیست؟ رهبرم فرق دارد! وگرنه من هم انسانم و مطیع. ممکن است خواسته و ناخواسته از رهبران بی‌شماری اطاعت کنم: واتس‌آپ و رسانه‌های جمعی دیگر، مردم و سلبریتی‌ها، سیاستمداران داخلی و خارجی... اگر من هم مثل این قوم در همین شرایط با همین تعداد خدایان و رهبران مختلف زندگی می‌کردم، چه چیز من را از این وحشی گیری نجات می‌داد جز «اطیعوالله و اطیعوالرسول و اولی الامر منکم»؟ همه رهبر دارند!

فقط بعضی رهبرانشان را دانسته انتخاب می‌کنند و دیگران در انتخاب انجام شده قرار می‌گیرند. حمایت ایران از مظلومان با وجود سابقه روابط دوستانه با دولت خطاکار هند، ستودنی است! مودی بداند، دفاع از مسلمانان مظلوم مرز ندارد! کشتار مسلمانان هند را متوقف کنید.

گزیده خبر

در تماس تلفنی با مراجع تقلید صورت گرفت

گزارش لاریجانی از روند اقدامات انجام شده در مقابله با «کرونا»

رئیس مجلس شورای اسلامی در تماس تلفنی با مراجع عظام تقلید، گزارشی از روند اقدامات انجام شده در مقابله با شیوع ویروس کرونا در کشور ارائه کرد.

به گزارش مهر، علی لاریجانی رئیس مجلس شورای اسلامی روز یک‌شنبه به مناسبت میلاد مولی الموحدین، امام علی(ع) طی تماس تلفنی با مراجع تقلید، حضرات آیات عظام صافی گلپایگانی، وحید خراسانی، مکارم‌شیرازی، شبیری‌زنجانی، سبحانی، جوادی‌آملی، نوری همدانی، علوی گرگانی و مظاهری سالروز ولادت امام علی(ع) را تبریک گفت و درباره آخرین اقدامات صورت گرفته در سراسر کشور و شهر مقدس قم در مقابله با شیوع ویروس کرونا، روند رفع نیازمندی‌های مردم و تجهیز مراکز درمانی با آنها گفت‌وگو کرد.

در این گفت‌وگوها مراجع عظام تقلید با اظهار قدردانی از پیگیری‌های رئیس مجلس شورای اسلامی و اقدامات انجام شده در کشور، بر ضرورت هر چه بیشتر رسیدگی به نیازمندی‌های عموم در شرایط کنونی و تدابیر لازم در مقابله با ویروس کرونا تأکید و برای دفع بلا و رفع بیماری از جامعه اسلامی، دعا و صحت مسلمین و شفای مبتلایان را از خداوند متعال مسئلت کردند.