نگاه

مهران آزاد شد قلب امام شاد شد

غلامحسین بهبودی

فرمان امام مبنی بر آزادسازی مهران از ویژگی‌هایی است که عملیات کربلای یک را ممتاز می‌سازد. حضرت امام در طول دوران دفاع مقدس تنها در موارد معدودی مستقیماً به آزادسازی شهر یا منطقه‌ای دستور می‌دادند که شکستن محاصره پاوه در مرداد ۱۳۵۸، حفظ جزایر مجنون در اسفند ۱۳۶۲ و نیز آزادسازی مهران از جمله این دستورات است.

یکی از رزمندگان حاضر در کربلای یک در این خصوص می‌گوید: «فرمان امام انرژی مضاعفی در رزمندگان ایجاد کرده بود. ما می‌دانستیم که ایشان مستقیماً رزمندگان را خطاب قرار داده و گفته بودند مهران باید آزاد شود. بعد از حفظ جزایر مجنون چنین دستوری از سوی ایشان منحصر به فرد بود. لذا سعی می‌کردیم هر طور شده به خواسته‌شان جامه عمل بپوشانیم و قلب امام را شاد کنیم.»

توجه حضرت امام، شور و شعف خاصی در میان رزمندگان ایجاد کرده بود تا به آن حد که انجام این عملیات در گرمای سخت تیرماه را سهل و آسان نشان می‌داد. از طرف دیگر دشمن بعثی نیز در تبلیغات خود اشغال مهران را مهم جلوه می‌داد و آن را هم‌تراز فتح فاو می‌دانست. عاملی که باعث می‌شد رزمندگان سعی کنند به هر ترتیبی که شده این شهر را از چنگال دشمن رها سازند. یکی از راویان دفاع مقدس در این خصوص می‌گوید: «فاو از خیلی جهات برای عراق مهم بود. دسترسی بعثی‌ها به خلیج فارس از طریق این بندر صورت می‌گرفت در حالی که مهران یک شهر مرزی با خطوط دفاعی ضعیف بود که در طول جنگ چند بار دست به دست شده بود. اشغال مهران نمی‌توانست به اندازه فتح فاو مهم باشد اما بعثی‌ها سعی در راه‌اندازی نوع خاصی از جنگ روانی داشتند و گفته می‌شد حضرت امام نیز برای خنثی‌سازی همین تبلیغات دشمن دستور فتح مهران را داده‌اند.»

عنایت حضرت امام به عملیات کربلای یک منحصر به فرمان ایشان نمی‌شد. مرتضی قربانی از فرماندهان دفاع مقدس در این خصوص می‌گوید: «مقایسه نیروهای ما با دشمن نشان می‌داد تقریباً نصف آنها نیرو داریم و همین امر موجب نگرانی‌هایی شده بود. لذا سردار محسن رضایی نزد امام(ره) رفته و ضمن ارائه گزارشی، نگرانی‌ها از برتری‌های دشمن را به اطلاع ایشان می‌رساند. امام(ره) هم فرموده بودند: همان طور که حضرت حق تعالی شما را در فاو و خرمشهر یاری دادند و پیروز شدید اینجا هم به یاری حق پیروز می‌شوید، بنابراین به خدا توکل کنید که خدا یاریگر شما خواهد بود و از غرب و شرق و صدام که عامل جنایات منطقه شده، نترسید و با صلابت و عزت به دشمن کافر بعثی و منافقین خائن حمله کنید، خداوند و چهارده معصوم(ع) یار و حامی شما هستند».

به هرحال عملیات کربلای یک در تیرماه ۱۳۶۵ انجام گرفت و مهران، همان طور که حضرت امام دستور داده بودند آزاد شد. شاید یکی از زیباترین صحنه‌های دفاع مقدس لحظه‌ای باشد که رزمندگان بر ورودی‌های این شهر تابلوهایی به این مضمون نصب کرده بودند «مهران آزاد شد، قلب امام شاد شد».

یادکردی از فتح مهران به مناسبت ۹ تیر سالروز آغاز عملیات کربلای یک

خط بطلانی بر استراتژی دفاع متحرک

علیرضا محمدی

نهم تیر سالروز آغاز عملیات کربلای یک در سال ۶۵ است. عملیاتی که منجر به آزادسازی شهر مرزی مهران بنا به تأکید و دستور حضرت امام شد. اما پرداختن به کربلای یک نیازمند رجوع به گذشته‌هایی نه‌چندان دورتر است، همان طور که بسیاری از وقایع جنگ تحمیلی مانند پازلی در کنار هم معنا می‌یابند و تفسیر می‌شوند. ظاهر امر این طور نشان می‌دهد که مقدمات کربلای یک از استراتژی دفاع متحرک عراق نشأت می‌گیرد! به این ترتیب که دشمن بعثی پس از شکست در اولین نبرد فاو، تصمیم گرفت با انجام عملیات محدود و منطقه‌ای، نیروهای ایرانی را در پهنه مرزی درگیر سازد و امکان انجام عملیات بزرگ دیگری چون والفجر ۸ را برطرف سازد.

یورش‌های پی درپی

پس از عملیات خیبر در اسفند ۱۳۶۲ که نقطه آغاز تک‌های سالانه و بزرگ کشورمان بود، رزمندگان ایران اسلامی هر سال و عموماً در فصل زمستان یک عملیات بزرگ را انجام می‌دادند؛ خیبر، بدر و والفجر ۸ به ترتیب در زمستان‌های ۶۲، ۶۳ و ۶۴ صورت گرفت که در این میان والفجر ۸ به بیشترین حد از پیروزی‌ها نائل آمد. شبه جزیره فاو تصرف شد و ۸۰ درصد دسترسی عراق به آب‌های آزاد خلیج فارس محدود شد لذا بعثی‌ها دست به دامان استراتژی دفاع متحرک شدند که گفته می‌شد از سوی مستشاران خارجی ارائه شده است.

شکل و چگونگی دفاع متحرک به این ترتیب بود که عراقی‌ها در یک تک برق‌آسا و غافلگیرکننده، به منطقه‌ای از جبهه میانی ضربه می‌زدند و با شکستن خطوط دفاعی، زمین محدودی را به تصرف خود درمی‌آوردند. بعد در حالی که رزمندگان اقدام به تقویت خط مورد نظر می‌کردند، به‌ناگاه واحدهای زرهی عراق از نقطه‌ای دیگری سر درمی‌آوردند و عملیات محدود اما برق‌آسای‌شان را تکرار می‌کردند.

زمان آغاز استراتژی دفاع متحرک نیز بلافاصله پس از تثبیت متصرفات رزمندگان در عملیات والفجر ۸ بود. اگر فتح فاو در شامگاه ۲۰ بهمن ۱۳۶۴ آغاز شد و تا اسفند به طول انجامید، عراق از همان اسفند دفاع متحرک را آغاز کرد. ۱۵ اسفند ۶۴ به منطقه چوار تا حمله کرد و مناطقی را که در جریان عملیات والفجر ۹ توسط نیروی خودی تصرف شده بود، بار دیگر به اشغال خود درآورد. سپس در ۲۹ اسفند با حمله به پنجوین و آزاد کردن قله‌های شیخ گزنشین، میشلان و شیخ‌لطیف کارش را با جدیت ادامه داد. ۱۵ روز بعد یعنی در نیمه فروردین ۶۵، عراق ارتفاعات شاخ‌شمیران و شاخر سورمر در محور دربندیخان را تصرف کرد. سه روز بعد تپه ۱۷۵ شرهانی در محور پیچ انگیزه به شرهانی به اشغال درآمد. چهار روز بعد دشمن موفق به تصرف بخشی از ارتفاعات سومار نظیر تپه اسماعیل‌خانی و پاسگاه دوله‌شریف در جبهه میانی شد. دو هفته بعد در چهارم اردیبهشت، ۲۵۰ کیلومتر مربع در محور سیدکان شامل ارتفاعات سرسول، گرشولان و لولان با یورش نیروهای دشمن از دست رفت. همین طور پنج عملیات دیگر نیز در فاصله زمانی چند روزه انجام گرفت و نهایتاً عراقی‌ها توانستند در بزرگ‌ترین پیروزی خود شهر مهران را به تاریخ ۲۶ اردیبهشت ۱۳۶۵ اشغال کنند.

حربه بعثی‌ها

اما متجاوزان چطور می‌توانستند به این سرعت و تنها در چند روز از محوری به محوری دیگر بروند و عملیات انجام دهند؟ پاسخ این پرسش حالا که سال‌ها از اتمام دفاع مقدس می‌گذرد برای ما مشخص شده است. در واقع استراتژی دفاع متحرک عراق با انتقال سریع ۱۵۰ دستگاه تانک «تی ۷۲» روسی که در زمان خود از مدرن‌ترین تانک‌ها بودند و آر.پی.جی روی زره‌شان اثر نداشت مگر از فواصل خیلی نزدیک، انجام می‌گرفت. عراقی‌ها در کنار این ۱۵۰ تانک، ۱۵۰ دستگاه تریلی تانک‌بر هم قرار داده بودند و در هر نقطه‌ای که نیروهای ایرانی اقدام به حمله می‌کردند بلافاصله تانک‌ها را سوار تریلی‌ها کرده و به نقطه درگیری می‌رساندند، البته به‌خاطر وجود راه‌ها و اتوبان‌های متعدد در شرق عراق، این جابه‌جایی بسیار سریع و مؤثر انجام می‌شد، در حالی که خطوط ارتباطی ایران در استان‌های غربی چنین ویژگی‌هایی نداشت.

از طرف دیگر ضعف خطوط پدافندی خودی نیز مزید بر علت می‌شد. جبهه ایران اسلامی تقریباً از عملیات رمضان که در پی ورود به خاک عراق و تصرف بخش مهمی از خاک آن کشور برآمد، تا زمان والفجر ۸ دائماً در حالت حمله قرار داشت و دشمن را به لاک دفاعی فروبرده بود. لذا به قدرت تهاجمی بسیار بیشتر از خطوط دفاعی توجه می‌شد و در نتیجه خطوط پدافندی، خاکریزها و استحکامات خودی فرسوده و سست شده بودند.

خطر طولانی شدن جنگ

تداوم استراتژی دفاع متحرک عملاً به معنای تبدیل جنگ عراق علیه ایران به یک جنگ فرسایشی اما محدود بود چراکه از سال ۶۱ و رسیدن نیروهای ایرانی به خط مرزی، همواره این امید وجود داشت که با انجام یک تک بزرگ و اساسی، بخش قابل توجهی از خاک دشمن به اشغال رزمندگان درآید و بعثی‌ها تن به پذیرش شروط به‌حق ایران بدهند. بنابراین فرماندهان به تکاپو افتادند تا چاره‌ای برای آن بیندیشند. خصوصاً اینکه سال ۶۵ به عنوان سال سرنوشت‌ساز جنگ معرفی شده بود و بلافاصله پس از اتمام والفجر ۸ نیز تصمیم برای انجام عملیات بزرگ بعدی (کربلای ۴) گرفته شده بود.

در آخرین روزهای سال ۶۴ و اولین ماه‌های سال ۶۵، تلاش‌ها در جهت مقابله با دفاع متحرک، بحث‌های بسیاری را در بین فرماندهان ایجاد کرده بود. به عنوان نمونه برخی از فرماندهان سپاه پیشنهاد می‌دادند باید از چندین نقطه (۱۰ الی ۱۵ نقطه) همزمان به عراق یورش ببریم و حملات محدود اما گیج‌کننده انجام دهیم تا دشمن نتواند دفاع متحرک را ادامه دهد اما چون هیچ کدام از این طرح‌ها موفقیت‌آمیز نبود قرار بر انجام عملیات کربلای یک شد.

پیش به سوی مهران

هدف از عملیات کربلای یک بازپس‌گیری شهر مهران و سلسله ارتفاعات قلاویزان و همین‌طور دستیابی به مرز و تأمین کل منطقه بود. بر همین اساس منطقه عملیاتی از جنوب به ارتفاعات قلاویزان، از شمال به ارتفاعات نمه‌کلان کوچک، از غرب به امتداد غربی ارتفاعات قلاویزان و پاسگاه مرزی بهرام‌آباد و از شرق به جاده مهران – دهلران منتهی می‌شد. البته دشمن نیز بیکار ننشسته و از اردیبهشت ۶۵ که مهران را اشغال می‌کند تا تیرماه استحکامات و موانع متعددی در منطقه ایجاد کرده بود. در محور شمالی (جاده ایلام – مهران و باغ کشاورزی) هفت ردیف مین همراه با کانال و بیش از پنج ردیف سیم خاردار رشته‌ای وجود داشت. در محور میانی (حد فاصل رودخانه گاوی و جاده دهلران – مهران) به لحاظ کوهستانی بودن منطقه، استحکامات، نسبتاً ضعیف بود. در محور جنوبی (ارتفاعات قلاویزان) سنگرهای کمین و در بعضی شیارها، یک ردیف سیم خاردار و مین وجود داشت.

نهایتاً کربلای یک در ساعت ۲۲:۳۰ روز ۱۳۶۵/۴/۹ با رمز «یا ابوالفضل العباس (ع) ادرکنی» آغاز شد و نیروهای خودی در اغلب محورها، خطوط دشمن را شکسته و تا قبل از روشنایی صبح، ضمن انهدام بیش از ۱۰ گردان پیاده عراق موفقیت‌های چشمگیری به دست آوردند. در شب دوم نیز کلیه یگان‌های عمل‌کننده ضمن پیشروی در باقیمانده محدوده مرحله دوم عملیات، تا قبل از روشنایی صبح، خط سراسری – از هرمزآباد تا شیار میگ سوخته – را کاملاً تأمین کرده و مقداری از محدوده مرحله سوم عملیات را نیز تأمین کردند. از آغاز روز دوم، کربلای یک در کلیه محورها ادامه یافت و نیروهای رزمنده ضمن به اسارت درآوردن تعدادی از نیروهای دشمن به باغ کشاورزی وارد شدند و سپس حدود ساعت ۱۲ شهر مهران آزاد شد. هرچند دشمن در روزهای بعدی همچنان فشار می‌آورد و عملیات تا ۲۰ تیر با قدرت ادامه یافت. اما نهایتاً پیروزی از آن رزمندگان بود و مهران دیگر آزاد شده بود.

نتایج ظاهری عملیات کربلای یک آزادسازی منطقه‌ای به وسعت ۱۷۵ کیلومتر مربع شامل شهر مهران و روستاهای اطراف آن، جاده دهلران – مهران – ایلام، ارتفاعات حساس و سرکوب قلاویزان و حمرین و نیز دو پاسگاه مرزی بود، اما همگان می‌دانستند که انجام کربلای یک خط بطلانی بر استراتژی دفاع متحرک عراق است. سیاستی که تنها چند ماه بعد با انجام عملیات بزرگ کربلای ۴، عملاً از صحنه نبرد خارج شد.

وادی کتاب

«یادگاران ۲»
قدمی در شناساندن شهدای گمنام

محمدرضا محمدی

چند سالی است شناساندن گروهی شهدا در مجموعه کتاب‌های مختلف باب شده است. به این معنی که معمولاً اطلاعات چندین شهید از یک قشر خاص در یک یا چند مجموعه کتاب گردآوری و به خواننده عرضه می‌شود. «شهدای دانشجو، شهدای قرآنی، شهدای کارگر، شهدای یک شهر یا منطقه و...» برخی از این مجموعه‌ها را شامل می‌شوند. به تازگی که سری دوم از مجموعه یادگاران (شرح زندگی و حماسه شهدای گرانقدر شهرک امام خمینی تبریز) به چاپ دوم رسیده، به معرفی این کتاب برای علاقه‌مندان می‌پردازیم.

ماندگاران ۲ همان طور که از شرح روی جلد کتاب برمی‌آید، اقدامی در جهت شناساندن شهدای شهرک امام خمینی(ره) تبریز است. اما داستان این شهرک از پرسشی آغاز می‌شود که «مگر یک شهرک کوچک چقدر شهید دارد که بتوان برای آن مجموعه کتابی نگارش کرد؟ و اصلاً این شهرک چه دارد که این همه شهید داده است؟»

پاسخ این سؤال‌ها در همان مقدمه کتاب و به قلم نویسنده آن «حامد شب‌خیز قراملکی» داده می‌شود. او ماجرای مسجدی را بیان می‌کند که به همت انقلابی‌های شهرک امام خمینی در کنار جاده بین‌المللی سنتو احداث شده و پایگاهی برای نیروهای بسیجی و رزمنده این شهرک می‌شود:

> شهرک امام خمینی با اعزام جوانانش از پایگاه امام سجاد(ع) که اکنون با نام پایگاه شهید یاغچیان فعالیت می‌کند، صاحب شهدا، جانبازان و ایثارگران بسیاری می‌شود. از همین رو بعد از اتمام دفاع مقدس، جوانان نسل سومی تصمیم می‌گیرند یاد و خاطره آنها را گرامی بدارند و مجموعه یادگاران در سال ۹۰ منتشر می‌شود

«بچه‌های انقلابی و مذهبی دور هم جمع می‌شوند. سوله‌ای پیدا می‌کنند که انبار سیمان است ولی موقعیت خوبی دارد. درست در کنار جاده بین‌المللی سنتو. عده‌ای که بیشترشان امروز آسمانی شده‌اند آستین‌ها را بالا زده و شروع به سر و سامان دادن همان محل که نامش را مسجد امام سجاد(ع) گذاشته‌اند، می‌کنند... جنگ تحمیلی هم رفته رفته بساط خود را پهن می‌کند. اولین هسته‌های مقاومت تشکیل شده و نیروها یکی پس از دیگری، از همان محل عازم می‌شوند.»

شهرک امام خمینی با اعزام جوانانش از پایگاه امام سجاد که بعدها با نام پایگاه شهید یاغچیان فعالیت می‌کند، صاحب شهدا، جانبازان و ایثارگران بسیاری می‌شود. از همین رو بعد از اتمام دفاع مقدس، جوانان نسل سومی تصمیم می‌گیرند یاد و خاطره اسلاف شهیدشان را گرامی بدارند و مجموعه یادگاران با همت همین جوان‌ها در سال ۹۰ منتشر می‌شود و حالا مجموعه یادگاران ۲ اقدام به تکمیل معرفی شهدای شهرک امام خمینی کرده است.

در کتاب پیش رو (یادگاران ۲) با ۱۰۹ تن از شهدای تبریزی شهرک امام خمینی(ره) آشنا می‌شویم. البته یک نوع آشنایی کوتاه و در مختصر که همان را هم نویسنده سعی کرده به شکل روایی و داستانی بیان کند و بر زیبایی‌های متن بیفزاید: «یکی از همرزمانش تعریف می‌کرد در یکی از عملیات‌ها به میدان مین برخوردیم. راهی نداشتیم. زمینگیر شده بودیم. در این گیر و دار بود که علی چند دقیقه‌ای به حضرت زهرا(س) متوسل شد. فرمان حمله صادر شد. آن شب، یک مین هم عمل نکرد.»

البته به فراخور اطلاعاتی که از هر شهید وجود دارد، نویسنده سبک نگارشی خود را تغییر داده است. مثلاً اگر از یک شهید تنها اطلاعات شناسنامه‌ای و خاطراتی گذرا وجود دارد، نویسنده ناچار شده است تنها به معرفی بیوگرافی وی بپردازد. مانند معرفی شهید یعقوب علی‌محمدی: «در تبریز به دنیا آمد. تا مقطع سوم راهنمایی تحصیل کرد و بعد از آن، جهت گذراندن زندگی در کارخانه کبریت‌سازی مشغول کار شد... جنگ تحمیلی که از راه رسید، داوطلب حضور در منطقه شد تا در عملیات مسلم ابن عقیل شرکت کند. این آخرین عملیاتش بود.»

کتاب یادگاران بیشتر از آنکه متن باشد، از حیث تصاویر و عکس‌ها غنی است. در ابتدای معرفی هر شهید پس از ذکر اطلاعات شناسنامه‌ای و خاطرات و زندگینامه وی، به قسمت آلبوم تصاویرش می‌رسیم که تقریباً هر کدام از شهدای معرفی شده در این کتاب از این حیث صاحب سه تصویر هستند.

ارزش کتاب یادگاران یا کتاب‌هایی از این دست بیشتر به این خاطر است که به معرفی شهدای گمنام و کمتر پرداخته‌شده، می‌پردازند. در پایان نگاهی به بخشی از این کتاب می‌اندازیم که در خصوص شهید سیدرضا مظاهری‌مقدم است. در این بخش به قلم خود شهید آورده شده است: «آه خدایا چه پرشور بودند؛ رزمندگان داخل واگن‌ها برای خودشان برنامه‌هایی ترتیب داده بودند و با هم سرود می‌خواندند، قرآن تلاوت می‌کردند و مراسم سینه‌زنی برپا می‌کردند. شب بود، همه ما خوابیده بودیم ولی عده‌ای از زاهدان شب، دست به دعا و نیایش بلند کرده بودند. دعا می‌خواندند و گریه می‌کردند. با نزدیک شدن به سرزمین خوزستان، دل‌ها بیش از پیش به خدا نزدیک‌تر می‌شد. ما رسیدیم به اهواز؛ سرزمین خون و قیام، سرزمین شهادت‌ها، سرزمین عاشقان. لحظه‌ای از ورود ما به پایگاه نگذشته بود که هواپیماهای بعثی از ما استقبال کردند»!

جدول

طراح: علیرضا سجادی فر ■ شماره ۵۱۲۵

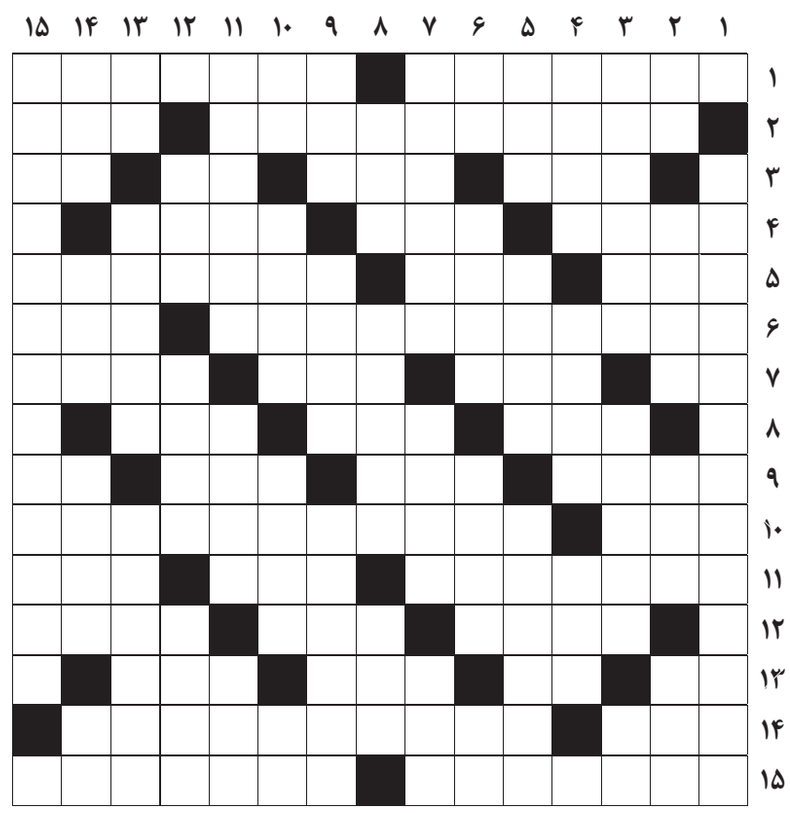

از راست به چپ

■ ۱- از غذاهای سنتی خطه سرسبز شمال - آگاهی خواستن ■ ۲- آنچه به باور نزدیک است - مرزبان ■ ۳- پسوندی برای مزارع - رتبه اداری - شکم‌بند طبی - دندان ناپایدار ■ ۴- فخرفروشی - به رخ کشیدن خوبی و احسان - بیماری کمخونی ■ ۵- توپ چوگان - جزم‌اندیش - جمع محظور به معنی ناروا و ممنوع ■ ۶- استوار؛ سست‌نشدنی - استخوان ساق دست یا پا ■ ۷- ماه کارگری - بازنده شطرنج - عدد سه‌رقمی - از ابزار بنایی ■ ۸- بلای بنیان‌کن - سپر - پایتخت سوییس ■ ۹- از نام‌های خدا - اختیار کامل - ضمیر اشاره نزدیک - حرف خطاب ■ ۱۰- روپوش بیمارستانی - صنعتگر و نیکوکار فرانسوی و بنیانگذار صندوق پس‌انداز و همچنین کارخانه قند و شکر ■ ۱۱- واحدی در یک موسسه دولتی که کار رسیدگی به هزینه‌ها و پرداخت‌های آن موسسه مطابق با بودجه و مقررات مالی را برعهده دارد - جامه بلند - کمانگیر نامی ■ ۱۲- استارت قدیمی - کنار نیمکت - برقرار و دایر ■ ۱۳- خسیس - تصدیق آلمانی - رخنه در کار - نشانه قرآنی ■ ۱۴- مزه ناخوشایند - از تیم‌های معروف فوتبال ایران ■ ۱۵- میدان تاریخی اصفهان - تنگه ترکیه که دریای اژه و مرمره را به هم پیوند می‌دهد

از بالا به پایین

■ ۱- کاری را به بهترین وجه انجام‌دادن ■ ۲- نام مورینیو، مربی منچستر - زندان مسعود سعد سلمان - گلو ■ ۳- روستایی تاریخی در نزدیکی منجیل گیلان با سرو هزارساله - رویداد ناگهانی و معمولا ناگوار - خط روی شیشه ■ ۴- پول میانمار - سیاره خاکی - نوعی ریاست مجلس ■ ۵- گربه‌سان تیزرو - واسطه در معامله - پیله کرم ابریشم ■ ۶- مایه حیات - آهن‌ربای خارجی - سست و بی‌حال - تو و میان چیزی ■ ۷- کاتالوگ فرهنگستان - سرمربی جدید سایپا - در رگ‌ها جاری است ■ ۸- از بخش‌های اوستا در ستایش خدا - از تیم‌های سری آ ایتالیا - درس خوانده بر روی یک ■ ۱۱- کوته‌بین و سختگیر - بصیر - زشت‌تر ■ ۱۲- رشد کردن - از شهرهای آذربایجان شرقی - خدا ■ ۱۳- طایفه کریمخان - بیماری زردی - در میان و تودرتو ■ ۱۴- طایفه کوچ‌نشین - متضاد فرع - سوره سبحان ■ ۱۵- به رستگاری و راه خوشبختی رسیدن

جدول سودوکو

ارقام ۱ تا ۹ را طوری قرار دهید که در هر ردیف، ستون و مربع‌های کوچک سه در سه فقط یک بار به کار روند.

		۲			۹		۷	
					۲		۶	
		۸					۹	
۴			۱	۸		۵		
۳	۷					۴		
	۱		۶			۷		
			۹	۵				
	۶							۱
	۸			۷				۳

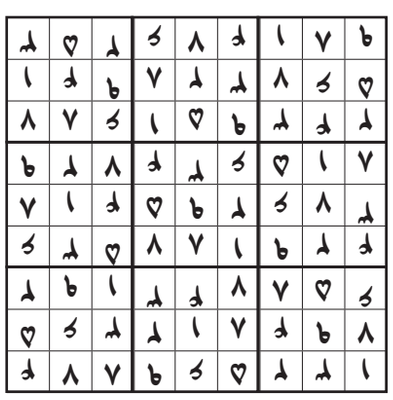

جدول کلمات متقاطع
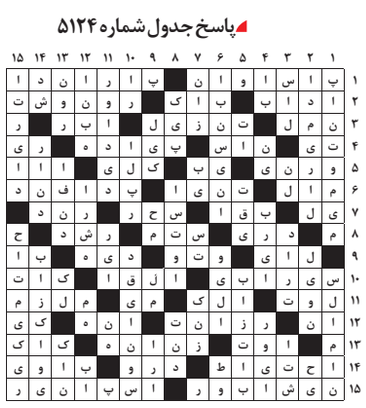
پاسخ جدول شماره ۵۱۲۴