کدخدا

روزنامچه اخبار ولایات محروسه وسط آباد

نمره چهل و دوم / اردیبهشت‌ماه ۱۳۹۶

دبیر صفحه: مسعود دانش‌منش

قدرت‌های بزرگ نمی‌خواستند ما انرژی هسته‌ای داشته باشیم

عوضش الان مربای مرغوب و سنگ‌پا داریم!

شرق: آنها که امروز شعار می‌دهند، چرا دیروز ساکت بودند؟

کارگر: آخه امروز پدرمان درآمده!

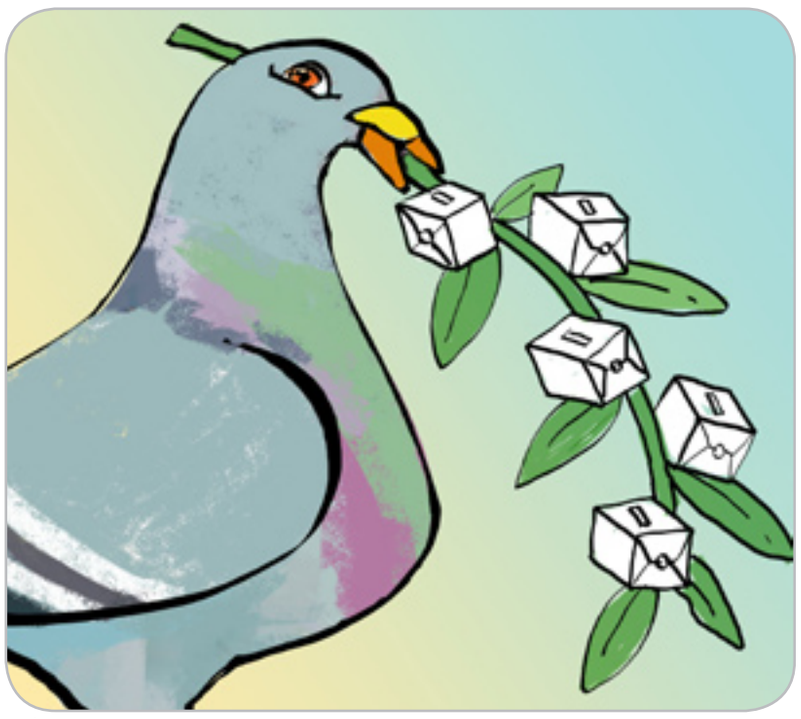

محمود محمدتبریزی|جوان

دختر وزیر بیکار بوده رفته ۲۰۰ میلیون واردات کرده

خدایا ما رو هم بیکار کن!

آگهی جویای کار: دختری هستم فوق لیسانس، آشنا به زبان چینی و ترکیه‌ای، بیکار ساده‌زیست، دارای ویلای مناسب جهت دپوی پوشاک. فقط دلال تماس بگیره. مشتری رو جواب نمیدم.

◆◆◆

جهانگیری: تا چهارشنبه فکر می‌کردم ماجرای قاچاق مربوط به دختر یکی دیگر از وزراست...

روحانی: اونو نگو اسحاق! اون نه!

خیلی دوست دارم بدانم اون وزیر دیگه که جهانگیری تا چهارشنبه فکر می‌کرده قاچاق لباس مال اونه، کی بوده! یعنی همه ماشالا دستشون تو کاره!

◆◆◆

روحانی: برنامه ما این است که ۵ سال سن مدیریت را جوان‌تر کنیم

شما یه نعمت‌زاده رو برداری دولت ۵۰ سال جوان‌تر میشه!

چند روش پیشنهادی برای جوان‌تر کردن سن مدیریت کشور:
۱- استفاده از رنگ مو برای مدیران ارشد، البته آن‌هایی که هنوز مو دارند.
۲- کشیدن پوست گونه مدیران، که جایگزین این روش به شکل سنتی و بومی، همان لپ‌کشونی مدیران توسط اطرافیان درجه یک می‌باشد.
۳- اما راحت‌تر از این‌ها این است که یک همتی کنیم سن رئیس دولت را ۱۰ سال جوان‌تر کنیم!

◆◆◆

اسحاق جهانگیری از سوی هواداران اصلاحات به لیونل مسی تشبیه شد

به نظرم الان وقتشه جمشید مشایخی رو بفرستیم واسه عذرخواهی!

◆◆◆

روزنامه حامی دولت: تنها ۵۰ کارگر اعتراض داشتند

بچه‌های بالا: پس بالاخره شناسایی‌شون کردید؟!

روحانی: رنج‌تان را می‌بینم
ولی فعلاً با رأی‌تان کار دارم!

◆◆◆

آنها که شعار می‌دهند واقعیت‌ها را ببینند

مجری مراسم دولت: با زبان خوش عینک بزنید وگرنه دهانتان را خرد می‌کنم!

● سکوتم از رضایت نیست
می‌ترسم یه چیزی بگم دهنمو خرد کنن!

- آقازاده چی کاره‌ان؟
+ توی کار دهان هستند!
- یعنی چی؟
+ قبلاً دهان منتقدها رو می‌بوسیدند، الان خرد می‌کنند!

● ناتانائیل!
بکوش عظمت در دهانی باشد که خرد می‌کنی، نه دهانی که با آن می‌حرفی!
(آندره ژید، پشتِ درِ دستشویی، موقعِ مراسم روز کارگر!)

● درسته صدای عزا عزاست امروز کارگران شنیده می‌شد،
اما از حق نگذریم صدای 中国工人的声音 هم بود.

● **هیچی سر جاش نیست؛**
کولرگازی و آبی با برق کار می‌کنن!
اره برقی با بنزین کار می‌کنه!
سه تار ۴ تا تار داره!
هفت تیر ۶ تا تیر داره!
سؤال «ساده‌زیستی» هم میفته به اونی که نباید!

● یه روز راننده‌های دوتا ماشین شاسی‌بلند با هم سر جای پارک دعواشون میشه، یکیشون سرشو از سان‌روف میاره بیرون میگه تورو خدا ببین با کیا شدیم ۴درصد...!

● جهانگیری: باید وضع خوب شود، باید اقتصاد خوب شود، باید گردشگر بیاید
مردم: چشم ببخشید، غلط کردیم تو این ۴ سال

● روحانی: مشکلات کشور را با حرف نمی‌توان حل کرد
وگرنه تا حالا حل شده بود والا

● نامزد پوششی: شعار من امید و آینده است
یعنی همه چی تقصیر دولت بعده!

رئیس‌جمهور امریکا: در صورتی که اوضاع مناسب باشد آماده دیدار با رهبر کره‌شمالی هستم

ترامپ: می‌خوام از اون بپرسم آرایشگاه کجا میره!

ترامپ: مشخص شده مردم به خاطر مدل موهایم من را جدی نمی‌گیرند

◂مدل موهای کیم جونگ اون رفته روی مخم!

رئیس‌جمهور امریکا گفته در صورتی که اوضاع مناسب باشد آماده دیدار با رهبر کره‌شمالی هستم. وی در توضیح منظورش از «اوضاع مناسب» گفت: اگر کیم قول بده مثل همیشه ما رو نترسونه می‌شینیم مثل بچه آدم با هم حرف می‌زنیم.

دونالد ترامپ گفت: کیم جونگ اون عادت دارد که هر چند وقت یک‌بار اطرافیانش را بترساند. دوره این شوخی شهرستانی‌ها دیگه گذشته و کیم باید دست از این کارها بردارد وگرنه من می‌ترسم بروم دیدنش.

ترامپ با بیان اینکه همه اطرافیان کیم جونگ اون از دستش شاکی هستند گفت: ما سعی کردیم کارهایش را تلافی کنیم و با اعزام یک ناو جنگی او را بترسانیم، بین خودمان بماند کل این قضیه شوخی بود ولی باز هم اثر نداشت و کیم اخلاق بدش را کنار نگذاشت.

وی افزود: بعد از این ماجراها رهبر کره‌شمالی سلاح‌های اتمی‌اش را آماده شلیک کرد و ما الان نمی‌دانیم هنوز دارد شوخی می‌کند یا جدی جدی می‌خواهد جنگ راه بیندازد. البته از او بعید نیست که شوخی شوخی یک موشک هسته‌ای را شلیک کند، آن وقت ما هم مجبور می‌شویم تلافی کنیم اما یادتان باشد چه کسی اول سر شوخی را باز کرد.

رئیس‌جمهور ایالات متحده با تأکید بر لزوم کنار گذاشتن این مسخره‌بازی‌ها اظهار کرد: من می‌خواهم درباره یک سری مسائل جدی‌تر با رهبر کره‌شمالی مذاکره کنم و وقت اینجور مسائل فرعی مثل جنگ و تهدید را ندارم. در حقیقت از مدل موهای کیم جونگ اون خوشم آمده، اما آرایشگر خودم گفت هر کسی نمی‌تواند این مدل مو را دقیق دربیاورد و بسیار تخصصی است. من هم رفته روی مخم که یک چنین موهایی داشته باشم! می‌دانید که با توجه به حالت موهای من، هر حالتی را نمی‌توانم روی سرم پیاده کنم. حالا این مدل را پیدا کردم و از شانس ما تنها جایی که می‌شود آن را پیدا کرد کره‌شمالی و روی کله رهبر آن کشور است.

ترامپ با اشاره به اینکه مسائل دو کشور باید هر چه سریع‌تر حل و فصل شود گفت: من حاضرم طی یک نشست کل موضوعات را فیصله دهم تا بعد بتوانیم وارد مسائل مهم‌تری مثل مدل مو شویم.

وی توضیح داد: مدل مو مسئله کم‌اهمیتی نیست. مشاوران من طی تحقیقات گسترده به این نتیجه رسیده‌اند که ۸۰ درصد مردم معتقدند آدمی با مدل موی من هرگز نمی‌تواند در امور بین‌الملل موفق باشد. برای اینکه مردم من را جدی بگیرند، به مدل مویی شبیه رهبر کره‌شمالی نیاز دارم و باید هر طور شده آن را به دست بیاورم. این برای آینده ایالات متحده حیاتی است.

دونالد ترامپ با بیان دشواری‌های مقام ریاست‌جمهوری اذعان کرد: الان من هر مراسمی بخواهم بروم باید قبلش حتماً هواشناسی تأیید کند که باد قرار نیست بیاید، وگرنه سر و وضع برایم باقی نمی‌ماند!

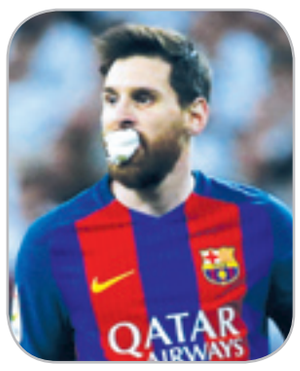

داداش! اشتباه زدی! این که کارگر نبود!

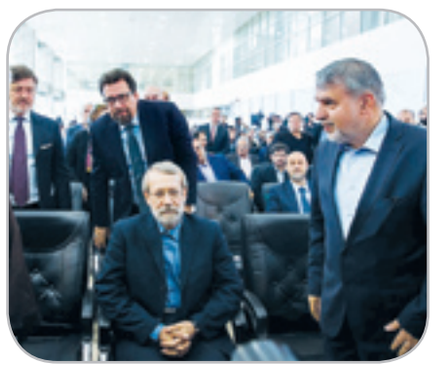

وقتی فیلم غمگین تموم می‌شه و دلت نمیاد از سینما بیای بیرون!

بگذارید از توان دیپلماسی برای حل مسائل منطقه استفاده کنیم

کرباسچی: من خودم یکی از دستاوردهای برجام هستم!

در راستای اظهارات اخیر اندیشمند بزرگوار جناب آقای کرباسچی در مخالفت با جنگ و خونریزی در سوریه و استفاده از قدرت دیپلماسی، ما پیشنهاد می‌کنیم ایشان وزیر امور خارجه شوند و مسائل را حل و فصل کنند. البته اگر مثل سایر نخبگان، در اینجا قدرشان را کسی ندانست، می‌توانند بروند نماینده سازمان ملل در امور سوریه شوند و ایده‌هایشان را در آن مقام پیاده کنند. چند تا پیشنهاد هم برایشان داریم:

● **کسی حق ندارد کشته شود**
قبل از هر چیز باید ترتیبی دهند که خونریزی متوقف شود. به همین منظور باید قطعنامه‌ای صادر کنند که از این لحظه به بعد کسی حق ندارد کشته شود!
اصلاً همه مشکلات از جایی شروع می‌شود که یک عده مردم بی‌مسئولیت، زیر حملات گروه‌های مسلح کشته می‌شوند. خب حالا یک گروهکی از حق طبیعی خودش استفاده کرده و چند تا موشک به چند جا شلیک کرده یا بعضی از مناطق را گلوله‌باران کرده است، دلیلی ندارد مردم آنجا خود را زیر این بمباران‌ها قرار دهند! مخصوصاً کودکان. خب مردم باید مواظب بچه‌هایشان باشند. وقتی بچه را سر ظهر می‌فرستی توی کوچه‌بازی کند، خب امکان دارد یک موشکی، خمپاره‌ای، چیزی هم بهش اصابت کند. شما بگویید، آن تروریست مادر مرده، کجا برود موشکش را بترکاند؟ کوچه و خیابان مکان عمومی است و همه حق دارند از آن استفاده کنند. بنابراین طی یک قطعنامه تصریح خواهد شد که از این به بعد هر کس کشته شود مقصر است.

● **تشکیل شورا به ریاست سعودی‌ها**
حرکت بعدی این است که دولت سوریه را مجاب کند که از ادعای مالکیت نسبت به رقه و دمشق و حلب و سایر جاها دست بردارد. این بچه‌بازی‌ها معنا ندارد، هر کس هر جا را گرفته مال خودش است! بشار اسد و طرفدارانش هم بروند یک جای دیگر را پیدا کنند مال خودشان. تصمیم‌گیری درباره این جور موضوعات را هم واگذار بکنند به یک شورای بی‌طرف به ریاست عربستان سعودی. حالا چرا عربستان؟ خب چون این جور کارها خرج دارد، برو بیا و تشکیل جلسه و هزینه هتل و غیره. سعودی‌ها هم دستشان به خیر می‌رود. اصلاً اگر این خیرین نبودند کل سازمان ملل روی هوا بود!

● **قول تروریست‌ها به کرباسچی**
اقدام مؤثر بعدی، گرفتن تجهیزات نظامی سوریه است. دولت سوریه باید همه تسلیحاتش را واگذار کند و حداکثر می‌تواند چند تا چاقوی میوه‌خوری نگهداری کند. در مقابل آقای کرباسچی می‌رود از نیروهای معارض قول مردانه می‌گیرد که حمله نکنند و بگذارند دولت سوریه در آرامش میوه‌اش را بخورد!

● **حملات انتحاری خلاف حقوق بشر است**
حرکت بعدی، تلاش برای متوقف کردن حملات انتحاری است. به اعتقاد ما حمله انتحاری خیلی کار ضد حقوق بشری و جنایتکارانه‌ای است. خب آن نیروی مخلص که مجبور است خود را منفجر کند این وسط قربانی می‌شود و این برخلاف موازین انسان‌دوستانه و حقوق بشری است. همه گروه‌ها باید موظف شوند که هر جا را می‌خواهند منفجر کنند با بمب‌های ساعتی یا موشک یا سایر روش‌ها به جز انتحاری منفجر کنند.

● **تیم مذاکره مجهز به بتن**
در نهایت ایران باید یک تیم مذاکره‌کننده به همراه چند تانکر بتن به منطقه اعزام کند و یک توافق جامع را امضا کند. هر جا را هم لازم دید طبق توافق فی‌المجلس بتن‌ریزی کند تا درگیری‌ها خاتمه پیدا کند. هر کس هم مخالفت کرد دهانش را خرد می‌کنیم! با مجموعه این اقدامات مطمئناً خونریزی در منطقه به پایان می‌رسد، داعش و النصره هم سرشان به سنگ می‌خورد و سر به زیر می‌شوند. به نظرم آقای کرباسچی باید هر چه سریع‌تر وارد عمل شود و خاورمیانه را نجات دهد!

● **خودکار اضافی**
آقای کرباسچی در نشست خبری خود با اشاره به موفقیت در مذاکرات هسته‌ای با ۱+۵ گفت: چرا از توان دیپلماسی برای حل مسائل منطقه استفاده نکنیم؟ وی سپس به یادآوری برخی دستاوردهای توافق هسته‌ای پرداخت و افزود: در اینکه برجام کارهای بزرگی کرده کسی شک نکند. شاهد زنده‌اش خودم هستم. همین که امروز بنده در خدمت شما هستم و بلبل‌زبانی می‌کنم یکی از مهم‌ترین دستاوردهای برجام است.
کرباسچی تأکید کرد: البته مذاکره‌کنندگان ما باید حتماً چند تا خودکار اضافی و ماژیک های لایت با خود ببرند که در موقع لزوم قدرت دیپلماسی‌شان را قشنگ نشان بدهند!

گزارش یک دزدی

نیمه شب، در خیابان، یک جای خلوت

زورگیر جلوی مردی را می‌گیرد و می‌گوید: جیب‌هاتو خالی کن! یالا، گوشی‌تم رد کن بیاد!
چاقویش را جلوی صورت مرد می‌گیرد.
- وگرنه خونتو می‌ریزم.
مرد با آرامش می‌گوید: آرام باش دوست من! بیا با گفت‌وگو قضیه را حل کنیم. چرا خونریزی؟!
زورگیر جا می‌خورد. می‌گوید: عجیبه! تا حالا بهش فکر نکرده بودم! متحولم کردی. حالا پیشنهادت چیه؟
مرد لبخند می‌زند و می‌گوید: من یک چک به مبلغ کل موجودی‌ام برایت می‌نویسم و تو فردا صبح اول وقت مثل آدم‌های متشخص می‌روی بانک، نوبت می‌گیری، چک را نقد می‌کنی و می‌روی دنبال زندگی‌ات. هیچ‌کس هم آسیب نمی‌بیند. صلح و امنیت برقرار می‌شود.
زورگیر با دهان باز مرد را نگاه می‌کند. مرد می‌گوید: مثل اینکه متوجه نشدی، دوباره توضیح می‌دهم...
زورگیر می‌گوید: نه... نه... گرفتم؛ فقط اون قسمت نوبت رو خوب نفهمیدم.
- نوبت، بله نوبت خیلی مهم است. یادت نرود نوبت را رعایت کنی. رعایت نوبت نشان‌دهنده شخصیت شما و احترام به حقوق بشر است.
- بله... چشم، حتماً، تو صف می‌ایستم.
مرد دسته چکش را بیرون می‌آورد و می‌نویسد و امضا می‌کند. زورگیر چک را می‌گیرد و با خوشحالی می‌رود. اما چند قدم بیشتر نرفته که چیزی به فکرش می‌رسد. برمی‌گردد و دوباره چاقو را روی گلوی مرد می‌گذارد!
- دستت درد نکند، ولی هر جور فکر می‌کنم نمی‌تونم از خیر گوشیت بگذرم! ردش کن بیاد!
- ای بابا! چرا آخه؟ من این همه باهات گفت‌وگو کردم! حقوق بشر؟ صلح؟ امنیت؟ آآآخ...
زورگیر چاقو را تا دسته فرو می‌کند توی شکم مرد!
- می‌دونید چیه؟ حق با شماست! ولی من این چیزها سرم نمیشه!
زورگیر گوشی مرد را برمی‌دارد و قبل از رفتن یک نگاه به چهره او می‌اندازد.
- قیافه‌ات خیلی آشناست. صبر کن ببینم... تو آقای کرباسچی نیستی؟!
مرد بیهوش شده و جواب نمی‌دهد.
- نچ، گمون نکنم! اشتباه گرفتم اصلاً شبیه‌ش هم نیست!

رأی من فور و نیم جی

با فلانی تافیفا آنلاین!

#چرا_به_فلانی_رأی_می‌دهیم

با نزدیک شدن به روز ۲۹ اردیبهشت و انتخابات حساس ریاست جمهوری، بیشتر مردم مشغول مطالعه برنامه‌های کاندیداهای ریاست جمهوری هستند تا گزینه مورد نظرشان را انتخاب کنند.
البته این کار خیلی سختی است، چون اکثر کاندیداها از استادهای سخت‌گیر که جزوه نمی‌گویند هم سخت‌گیرتر هستند و حتی منبع هم معرفی نکرده‌اند! بنابراین خودمان باید بفهمیم برنامه‌هایشان چیست بعد آن را مطالعه کنیم!
اما من از خیلی وقت پیش گزینه مورد نظرم را انتخاب کرده‌ام، از همان روزی که علامت E بالای صفحه گوشی‌ام برای لحظه‌ای تبدیل به 4G شد با خودم عهد کردم در دوره بعدی انتخابات که حالا باشد به کسی رأی بدهم که فورجی را برای مملکت به ارمغان آورده است. چون الان زندگی بدون فورجی اصلاً معنی ندارد. من خودم سه سال است که در این مملکت دنبال کار می‌گردم که از این سه سال دو سالش را با اینترنت E و این یک سال آخر را با فورجی مشغول به گشتن هستم. خدا خیرش بدهد کسی که فورجی را آورد. در آن مدتی که با E دنبال کار بودم خیلی سختی کشیدم. چون تا فایل پی‌دی‌اف شرایط شغلی را دانلود می‌کردم و بعد رزومه خودم را آپلود می‌کردم، سه روز زمان می‌برد و در این سه روز دولت به این نتیجه رسیده بود که همین محصول را می‌شود با قیمت و البته کیفیت کمتری از چین و سنگاپور وارد کرد! در نتیجه استخدام مالیده می‌شد و می‌رفت پی کارش.
اصلاً به خاطر همان کندی سرعت اینترنت بود که هیچ‌کدام از آن ۷۰۰هزار شغلی را که می‌گویند ایجاد شده پیدا نکردم! ولی الان با سرعتی که فورجی جان دارد در کسری از ثانیه از تعطیلی کارخانه‌ها مطلع می‌شویم و بیخود حجم‌مان را حرام باز کردن و آپلود کردن دفترچه استخدام و رزومه نمی‌کنیم.
البته با 4G هم هنوز نتوانسته‌ایم آن ۷۰۰هزار شغل را پیدا کنیم که انشاءالله با فور و نیم جی(!) آنها هم پیدا می‌شوند! اما ما فعلاً به همین 4Gش هم راضی هستیم و همین برای رأی دادنمان کافی است.
الان هم به این نتیجه رسیده ایم که الکی دنبال کار نگردیم، گشتند نبود! صبح تا شب مشغول بازی کلش آو کلنزی می‌شویم که شش وزیر محترم دولت یازدهم با درایت و هوش بالایی که در شناسایی دغدغه‌های مردم داشتند ده‌ها ساعت وقت خود را صرف رفع فیلتر آن کردند. خدا خیرشان بدهد. من با چند نفر از دوستان فارغ‌التحصیل بیکارم و یکی دو نفر از اقوام که با تعطیلی کارخانه ارج و آزمایش به جمع ما بیکارها پیوسته‌اند، دور هم جمع شده‌ایم و یک «وار» برای خودمان تشکیل داده‌ایم و با اینترنت فورجی از بیکاریمان لذت می‌بریم!
این فقط یکی از دستاوردهای بیشمار دولت در زمینه رفع تحریم‌های نرم‌افزاری و بازی‌های رایانه‌ای بود. خود من به عنوان یک کارشناس در مسائل استراتژیک شش ماه بود که در لول ۲۵۵ «کلش آو کلنز» گیر کرده بودم که با تدبیر این دولت تحریمش برداشته شد و توانستم با پرداخت ریالی بروم لول ۲۵۶. علی برکت الله...
این دولت در مناظرات قول داده بود علاوه بر چرخ هسته‌ای، چیزهای دیگر هم بچرخد که ما امروز شاهد هستیم که دایره دانلود از «اپ‌استور آیفون» هم می‌چرخد و پر می‌شود که این مشکلات بسیاری را حل کرده است. اگر این اتفاق نمی‌افتاد از تماس صوتی تلگرام محروم می‌ماندیم و نمی‌توانستیم هی «میس» بیندازیم بر دوستانمان که پزش را بدهیم.
ثمرات دیگر این رفع تحریم‌ها را با نشان «آبی» بر سینه توئیتر آقای فلانی می‌بینیم که صفحه‌شان رسماً رسمی شده و باعث شد در رقابت با رئیس جمهور امریکا کم نیاوریم. اگر آقای فلانی رئیس جمهور شود واقعاً زشت است که برود در سازمان ملل و آنجا همه کشورها حتی جیبوتی و گوام «تیک آبی» داشته باشند در حالی که رئیس جمهور ما تیک آبی نداشته باشد. واقعاً که مایه سرافکندگی ایران و ایرانی می‌شد. آقای فلانی عزتمان را حفظ کرد، خدا عزتش را حفظ کند.
ما باید به فلانی رأی بدهیم به امید روزی که «فیفا» را بشود آنلاین بازی کرد. آن وقت می‌توانیم در دنیا سرمان را بالا بگیریم و افتخار کنیم.