نقد و نظر

محمدرضا سوری

ترک‌های نفت سرخون قصه پر غصه طبیعت

برای اجرای برخی از پروژه‌ها در مواردی مجبور به تخریب محیط زیست می‌شویم که گریزناپذیر است. با این وجود این موضوع زمانی تأثرانگیز می‌شود که پس از اجرایی شدن اینگونه اقدامات شاهد تکرار حوادث ناگوار محیط زیستی در یک منطقه باشیم که به عنوان مثال می‌توان از خط لوله انتقال مارون در استان چهارمحال بختیاری نام برد که به علت بعضی سهل‌انگاری‌ها سالی چند بار دچار شکستگی شده و آلودگی محیط زیست و خسارت میلیاردی را برای مردم این منطقه به ارمغان می‌آورد.

■■■

خط لوله مارون یکی از مهم‌ترین مسیرهای عبور نفت خام به شمار می‌رود که روزانه ۵۵۰ هزار بشکه نفت را از خوزستان و در مسیر چهار محال و بختیاری به سه پالایشگاه تهران، تبریز و اصفهان انتقال می‌دهد. با تمام این مزایایی که این موضوع برای صنعت نفت و اقتصاد و اشتغال در کشور دارد، اما برخی سهل‌انگاری‌ها موجب شده تا هر ساله بر اثر رانش زمین شاهد شکستگی این لوله و نشت مواد نفتی به داخل خاک یا رودخانه سرخون باشیم. مدیرکل محیط زیست چهارمحال و بختیاری در این خصوص به «جوان» می‌گوید: «بی‌توجهی به انجام تعمیرات اساسی موجب شده تا هرساله دست کم دوبار شاهد شکسته شدن این لوله و انتقال مواد نفتی به داخل خاک و رودخانه سرخون باشیم.» شهرام احمدی می‌افزاید: «ازآنجا که روزانه ۵۵۰ هزار بشکه نفت از خط لوله مارون می‌گذرد، لذا با هربار شکستگی مقدار بسیاری آلودگی وارد آب وخاک این منطقه می‌شود.» این کارشناس محیط زیست ادامه می‌دهد: «درحالی که بارها از مسئولان خواستیم تا به طور اساسی اقدام به ترمیم این لوله کنند، اما تاکنون اقدام خاصی در این زمینه انجام نگرفته است.»

■ قصه ترکیدگی چند باره لوله انتقال نفت

آذرماه سال گذشته بود که شدت بارندگی‌ها در چهارمحال و بختیاری موجب رانش زمین درمنطقه سرخون که محل انتقال لوله نفت خوزستان به سه پالایشگاه تهران، تبریز و اصفهان شد، به دنبال این حادثه و شکست مقداری از لوله انتقال نفت، مقدار قابل توجهی از مواد نفتی وارد این رودخانه شد. شدت آسیب‌دیدگی‌ها به حدی بود که علاوه بر آلودگی آب رودخانه سرخون خسارت بسیاری به پرورش‌دهندگان ماهی وارد شد. یکی از کارشناس منابع طبیعی در این خصوص می‌گوید: «یک خط انتقال نفت از منطقه مارون خوزستان به منطقه اصفهان وجود دارد که عمر لوله‌گذاری آن بیش از ۴۰ سال پیش است و چند تلمبه‌خانه هم در طول مسیر دارد که نفت را به پالایشگاه اصفهان پمپاژ می‌کند.» هومان خاکپور می‌افزاید: «یکی از این تلمبه‌خانه‌ها در استان چهارمحال و بختیاری و در یکی از مناطق جنگلی در منطقه‌ای به نام «سرخون» در شهرستان اَردل واقع شده که از سال ۹۰ تاکنون دچار نشتی بوده و اقدامی درخصوص تعمیر اساسی آن نشده است.» وی ادامه می‌دهد: «در آن منطقه چشمه‌ای وجود داشت که آب چند روستا را تأمین می‌کرد که به دنبال آلوده شدن به منابع نفتی دیگر قابل استفاده نبوده و در حال حاضر با تانکر آبرسانی می‌شود.» در حالی که هنوز زخم این حادثه برای مردم منطقه تازه است. چند روز پیش بود که بارش شدید باران و جابه‌جایی زمین موجب شکستگی چندباره لوله انتقال نفت و وارد آمدن خسارت میلیاردی به آب و خاک و پرورش‌دهندگان ماهی در منطقه سرخون شد. مدیرکل محیط زیست چهارمحال و بختیاری در این خصوص می‌گوید: «بر اساس این شکستگی این لوله یک میلیون و ۵۶۳ هزار لیتر نفت به این منطقه نشت پیدا کرد که مجبور شدیم ۹۵۰ کامیون خاک آلوده از منطقه حفاظت شده هلن را جابه‌جا کنیم.» احمدی با اشاره به خسارت‌های وارده می‌افزاید: «حادثه شکستگی خط لوله انتقال نفت در منطقه سرخون سبب شد تا ۳ میلیارد و ۲۰۰ میلیون تومان به خاک و ۵ میلیارد تومان نیز به آبزیان منطقه خسارت وارد شود.» وی با اشاره به فاجعه زیست محیطی وارده به منطقه ادامه می‌دهد: «در نامه‌نگاری که با شرکت خطوط لوله نفت داشتیم از آنها خواسته شد تا هرچه زودتر برای تعیین میزان آلودگی، تأمین آب شرب و جبران خسارت‌های وارده اقدام کند.»

رفع محرومیت از آذربایجان غربی با سرمایه‌گذاری بنیاد برکت

آذربایجان غربی

بنیاد برکت برای محرومیت‌زدایی، توانمندسازی اقتصادی، تولید و اشتغال، طی سال‌های اخیر نزدیک به ۱۴۰۰ میلیارد ریال سرمایه‌گذاری کرده است.

شهروز برزگر کلشانی، نماینده مردم سلماس در مجلس با عنوان کردن مطلب فوق و با اشاره به عملکرد موفقیت‌آمیز بنیاد برکت در حوزه محرومیت‌زدایی، اظهار داشت: بنیاد برکت عملکرد بسیار خوبی در استان و کل کشور داشته و در شهرستان‌های مناطق محروم توانسته است خدمات ماندگاری را انجام دهد. وی با بیان اینکه تقاضا داریم خدمات بنیاد برکت توسعه یابد، چراکه واقعاً مردم این تلاش‌ها را قدر می‌نهند، بیان داشت: راه‌سازی، مدرسه‌سازی، کمک به اشتغالزایی و تولید از اهداف و اقدامات ماندگار این بنیاد در سراسر کشور است، چنانکه بنیاد در هر منطقه‌ای وارد شده، به خوبی توانمندی و خدمت‌رسانی خالصانه خود را به اثبات رسانده است. برزگر کلشانی گفت: طی سال‌های اخیر در استان نزدیک به هزار و ۴۰۰ میلیارد ریال سرمایه‌گذاری در بخش‌های مختلف محرومیت‌زدایی، توانمندسازی اقتصادی و اجتماعی، امور زیربنایی، فرهنگی و آموزشی و خدمات عام‌المنفعه انجام گرفته که توانسته تا حدودی به برطرف شدن محرومیت استان کمک کند. وی با بیان اینکه در شهرستان سلماس، بخش کوهسار بیش از ۸۶ روستا وجود دارد که متأسفانه حتی یک دبیرستان هم در آن وجود ندارد، از مسئولان بنیاد برکت درخواست کرد تا نسبت به برطرف کردن این مشکل اقدام لازم را انجام دهند.

اجرای طرح تفکیک زباله از مبدأ در شهرکرد

چهارمحال و بختیاری

شهردار شهرکرد از اجرای طرح تفکیک زباله از مبدأ در مناطق شهری مرکز استان خبر داد و اعلام کرد اجرای عملیات این طرح از دهم خردادماه سال جاری رسماً آغاز می‌شود.

نورالله غلامیان دهکردی گفت: برای اجرای طرح تفکیک زباله از مبدأ که با مشارکت بخش خصوصی انجام می‌شود، افزون بر ۶ میلیارد ریال از محل اعتبارات شهرداری اختصاص یافته است. وی هدف از اجرای طرح تفکیک زباله را تغییر نوع نگاه و نگرش شهروندان در نحوه برخورد با پسماند زباله‌ها برشمرد و اظهار داشت: بهبود شرایط بهداشتی، کاهش آلودگی‌های ناشی از تولید زباله و حفظ محیط زیست، صرفه‌جویی در هزینه‌های جمع‌آوری پسماند از عمده اهداف اجرایی طرح تفکیک زباله از مبدأ در شهرکرد است. غلامیان دهکردی اظهار داشت: اکیپ سیار به مدت دو روز در هفته به در منازل مراجعه می‌نماید و همچنین تعداد ۱۰ دستگاه کانکس و ۲۰ عدد دست مخزن تفکیک در نقاط مختلف شهر جهت دریافت پسماند خشک تعبیه شده است.

بازی بازارگرمی دلالان و خرید قسطی گندم توسط دولت امسال هم دست گندم‌کاران هویزه را خالی گذاشت

بزم دلالان و واردکنندگان در عزای خرید تضمینی گندم کشاورزان

گزارش یک

مریم احمدی

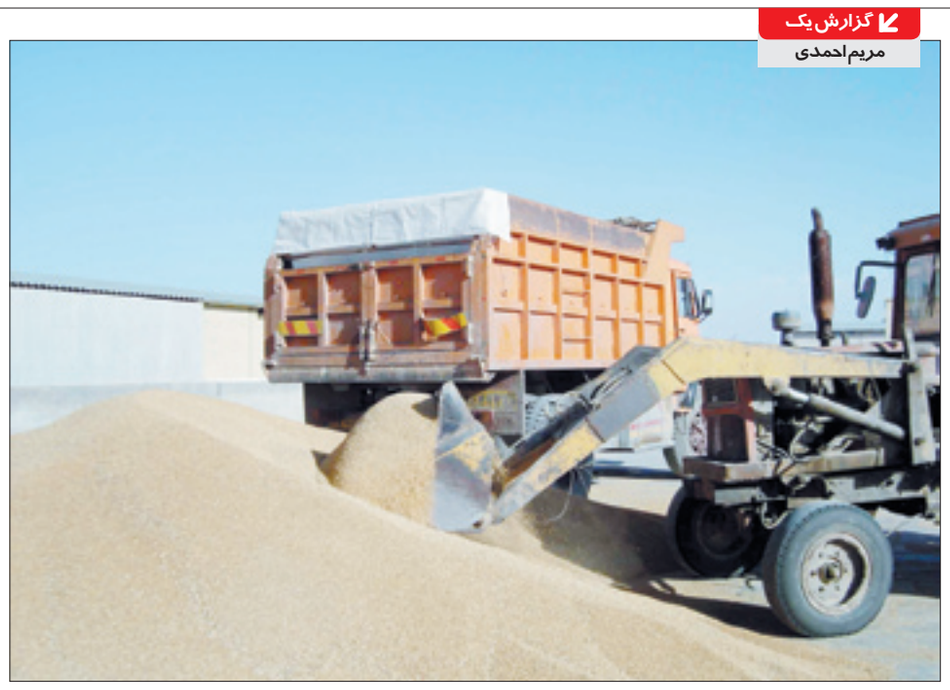

امسال هم با آغاز شدن فصل برداشت گندم در برخی استان‌های کشور بار دیگر بازی دو سر باخت کشاورزان و دولت از سر گرفته شد. محصول استراتژیکی که سال‌هاست دولت از خودکفا شدن در تولیدش حرف می‌زند و با بزرگنمایی موضوع خرید تضمینی گندم از تولیدکنندگان و اعلام نرخ‌های مصوب سعی دارد حمایتش از کشاورزان را به رخ بکشد! اما تکرار تراژدی خالی ماندن دست گندم‌کاران از حاصل دسترنج یک ساله‌شان، در سایه فعالیت واسطه‌ها، واردات گندم و نداشتن ظرفیت سیلوها و صدها عامل دیگری که از بازی پشت پرده واردکنندگان، دلالان و برخی مسئولان حکایت می‌کند، چگونگی و ماهیت حمایت دولتی از این قشر زحمتکش را زیر سؤال می‌برد. امسال هم برداشت گندم در بخش‌های مختلف استان خوزستان زودتر از استان‌های دیگر آغاز شد و هنوز برداشت به پایان نرسیده قصه پردرد گندم‌کاران هویزه و دزفول که بیشترین سهم تولید گندم در کشور را به عهده دارند، سرباز کرده است.

شهرستان هویزه و دزفول قطب تولید گندم استان خوزستان محسوب می‌شوند. سال گذشته این استان با میزان یک میلیون و ۴۰۰ هزار تن بالاترین میزان خرید تضمینی گندم را به خود اختصاص داد و امسال هم طبق پیش‌بینی‌ها قرار است رکورد سال گذشته‌اش را بشکند! رقمی که به رغم صعود هر ساله‌اش هیچ سودی برای گندم‌کاران این مناطق به همراه ندارد و فقط جیب دلالان و واسطه‌های دولتی را گشادتر می‌کند!

امسال گندم‌کاران هویزه همزمان با برداشت محصول خود در کنار صدها مشکل همیشگی‌شان از جمله نداشتن انبار ذخیره گندم و سیلوی شهرستان و فعالیت آزادانه دلالان با مشکلات دیگری هم روبه‌رو شده‌اند که از بی‌حاصل بودن و کم‌سودی سال زراعی جدید گواهی می‌دهند. فاضل ایثاریان کشاورز نمونه اهل هویزه در این خصوص به «جوان» می‌گوید: هر سال با آغاز فصل برداشت، گندم‌کاران هویزه در میان بازی واسطه‌ها و سیلوداران سرگردان می‌شوند و در آخر ناچار می‌شوند با قیمت ناچیزی حاصل دسترنج یکساله‌شان را به دولت بفروشند. این کشاورز هویزه‌ای می‌افزاید: خریداران و سیلوداران با این بهانه که گندم تولید هویزه کیفیت لازم را ندارد از خرید این محصول امتناع می‌کنند و کشاورز هم که جایی برای نگهداری گندمش ندارد ناچار است به این بازی بازارگرمی نخ‌نما تن دهد و با قیمت بسیار پایین راضی به فروش محصولش می‌شود! حاج کاظم یکی دیگر از گندم‌کاران هویزه‌ای در این خصوص می‌گوید: در حالی که سیلو به ما اعلام کرد جا برای گندم تولیدی‌مان ندارد و کشاورزان مجبور شدند چوب حراج به محصولشان بزنند و با قیمت بسیار پایین آن را به دلالان بدهند با خبر شدیم سیلوی شهرستان گندم وارداتی را انبار کرده است! گندمی که قرار است با محصول بومی مخلوط شده و باقیمت بالا به بازار عرضه شود! در این میان بحث خرید تضمینی گندم توسط دولت نیز بر مشکلات این کشاورزان افزوده است.

■ خرید تضمینی، به نام کشاورز به کام دیگران!

اگرچه قانون تضمین خرید محصولات اساسی کشاورزی از جمله گندم با هدف حمایت از کشاورزان، ایجاد تعادل در نظام تولید و جلوگیری از ضایعات محصولات کشاورزی و ضرر و زیان کشاورزان از سال ۶۸ تاکنون اجرایی شده اما این قانون عملاً نه تنها حامی کشاورزان نبوده بلکه حالا خود به مشکلات گندم‌کاران افزوده است چراکه طبق شواهد موجود و گزارشات سنوات گذشته، دولت بودجه لازم برای تسویه حساب با کشاورزان را نداشته و کشاورزان هم که از بنیه مالی قوی‌ای برخوردار نیستند، در این معامله دچار ضرر و زیان می‌شوند. با این تفاسیر خرید تضمینی محصولات کشاورزی امروز به یک معضل بزرگ برای اقتصاد کشاورزی تبدیل شده است چراکه علاوه بر مشکلات تعیین قیمت و پروسه‌های طولانی، هزینه و زمانبر برای دولت و دستگاه‌های مربوطه، سیستم توزیع مناسبی که بازخوردی از نیاز هر سال آتی بازار در اختیار مجموعه تولید کشاورزی بدهد، وجود ندارد!

صحبت‌های فاضل ایثاریان مبنی بر اینکه دولت در خرید تضمینی با آنها قسطی و زمان‌دار معامله کرده است، گواه روشنی بر این مدعاست. این کشاورز نمونه هویزه‌ای می‌گوید: دولت گندم ما را با قیمت بسیار پایین خریده اما پولی به ما نداده و دریافت مبلغ را به چند ماه بعد موکول کرده است! این در حالی است که طی سال‌های اخیر مسئولان سیاست‌گذاری‌های دولتی در بحث حمایت از تولیدات داخلی و اعلام نرخ خرید تضمینی قبل از شروع کشت و ایجاد انگیزه در کشاورزان برای سرمایه‌گذاری تولید را از جمله راهکارهای مناسب توسعه و ترویج تولید بیان کرده‌اند که توانسته سبب رونق اقتصادی بخش کشاورزی به ویژه در مناطق محروم شود!

حالا بماند که بنا به گفته کارشناسان اقتصادی جدای از بحث قیمت، مشکل دیگری در روند خرید تضمینی محصولات کشاورزی وجود دارد. اینکه کشاورز اقدام به تولید کرده و بهای بازار محصولات تولیدی وی کاهش یافته و مطابق قانون خرید تضمینی دولت موظف به خرید محصول کشاورز می‌شود اما سؤال اینجاست که دولت این محصول را چه کند؟ مشکل بزرگ و غالب محصولات کشاورزی، فسادپذیری آن است. دولت وقتی چندین هزار تن محصول را از کشاورز می‌خرد باید آن را کجا انبار کند؟ در کدام بازار آن را بفروشد؟ در اینجا ضمن اینکه هزینه‌های سرسام‌آوری صرف تولید محصول کشاورزی شده، به دلیل نبود بازار مصرف مناسب ناشی از عدم برنامه‌ریزی و اطلاعات، هزینه‌های مربوط به خرید تضمینی نیز که می‌توانست صرف سرمایه‌گذاری‌های مناسب‌تر و مؤثرتر در بخش کشاورزی شود از کف دولت می‌رود. در واقع سرمایه‌های اجتماعی از دو بعد ضایعات کشاورزی و نیز اتلاف بودجه از بین می‌رود. به همه این موارد کمبود بودجه دولت برای پرداخت پول به کشاورزان را هم باید اضافه کرد!

اگرچه در سال‌های اخیر بحث خودکفایی در تولید گندم به دستاویزی برای مسئولان دولت تبدیل شده که با توسل به آن برای خود افتخار آفرینی کنند اما آنچه از شواهد موجود برمی‌آید این است که نه تنها از خودکفا شدن خبری نیست بلکه طبق آمار وزارت جهاد کشاورزی سالانه بیش از ۶ میلیون تن گندم به کشور وارد می‌شود. آن هم در شرایطی که هنوز هیچ برنامه مدونی برای تخمین نیاز داخلی و میزان برداشت دقیق وجود ندارد و چتر حمایتی دولت کشاورزان را تحت پوشش قرار نمی‌دهد! این درحالی است که بسیاری از کارشناسان معتقدند واردات گندم وضعیت گندم‌کاران کشور را در شرایط سختی قرار داده است.

اردبیل

اشتغال ۲ هزار نفر برای تحقق طرح‌های اقتصاد مقاومتی در اردبیل

در سال گذشته و به همت بسیج سازندگی استان اردبیل زمینه اشتغال ۲ هزار نفر با اجرای طرح‌های مختلف تولیدی و اقتصادی فراهم آمده است.

سرهنگ عظیم سرداری که مسئول سازمان بسیج سازندگی سپاه حضرت عباس (ع) استان اردبیل است با اعلام خبر فوق گفت: سال جاری را مقام معظم رهبری به نام اقتصاد مقاومتی، تولید و اشتغال نامگذاری کرده که قطعاً اهمیت این موضوع ایجاب می‌کند یک حرکت عمومی در تحقق شعار سال از سوی مردم و مسئولان اجرایی شود. وی اظهار کرد: به عنوان نمونه طرح آبرسانی به روستاها با تلاش ۸۷ گروه جهادی به انجام رسید. این مسئول تصریح کرد: همچنین موفق شدیم با مبادله تفاهمنامه با دستگاه‌های اجرایی و دولتی در اجرایی شدن پروژه‌ها مشارکت کنیم. سرداری خدمت‌رسانی با نگاه محرومیت‌زدایی، سازماندهی گروه‌های جهادی و تحقق اقتصاد مقاومتی و کارآفرینی را سه رویکرد بسیج سازندگی بیان کرد و افزود: در بخش اقتصاد مقاومتی ما در ۱۲ عرصه که عمدتاً صنایع تبدیلی بود، ورود پیدا کردیم به طوریکه ۱۶ میلیارد و ۵۰۰ میلیون تومان تسهیلات به یک‌هزار و ۱۴۰ نفر پرداخت کردیم تا زمینه اشتغال ۲ هزار نفر فراهم آید. وی از ارائه آموزش رایگان به ۲ هزار و ۵۰۰ نفر در حوزه مشاغل خانگی، ارائه مشاوره‌های رایگان تخصصی به ۲ هزار نفر در زمینه تولید و اشتغال، برگزاری ۱۲ همایش با محوریت اقتصاد مقاومتی و برگزاری ۲۰ نمایشگاه عرضه مستقیم محصولات متنوع به همت بسیج سازندگی استان اردبیل خبر داد.

بی‌توجهی به اقتصاد مقاومتی، توت‌فرنگی کردستان را به جای صادرات له کرد

۸۰ درصد محصول توت‌فرنگی کشور در کردستان تولید می‌شود که بخش عظیمی از آن در نبود صنایع تبدیلی و بسته‌بندی تلف می‌شود

گزارش ۲

میترا شهبازی

با اینکه بیش از ۸۰ درصد محصول توت فرنگی کشور در کردستان تولید می‌شود اما این حجم از محصول نه تنها نمی‌تواند راهی به خارج از مرزهای کشور بیابد بلکه استان‌های دیگر هم از نعمت طعم طلای سرخ کردستان محروم هستند چراکه به رغم قدمت تولید این محصول در کردستان، هنوز پای صنایع تبدیلی و بسته‌بندی به این منطقه باز نشده است. نکته قابل توجه این است که با توجه به نرخ ۲۰/۵ درصدی بیکاری در کردستان، همچنان مسئولان جهاد کشاورزی به سال «اقتصاد مقاومتی، تولید و اشتغال» بی‌توجه هستند و از فرصت ناب اشتغالزایی که می‌تواند با احداث صنایع تبدیلی و بسته‌بندی ایجاد شود، چشمپوشی می‌کنند. در راستای این اهمال‌کاری متولیان نیز سالانه بیش از ۳۰ درصد توت‌فرنگی تولید شده در کردستان محکوم به تلف شدن است.

■■■

سال‌هاست کشاورزان کردستانی دست به تولید توت‌فرنگی می‌زنند و بیشترین حجم از تولید این محصول را به خود اختصاص داده‌اند. به طوری که کارشناسان معتقدند بیش از ۸۰ درصد توت‌فرنگی کشور در این استان تولید می‌شود. در این راستا حسن‌نژاد، مدیرکل جهاد کشاورزی استان کردستان با اشاره به اینکه کردستان با زیر کشت بردن ۲ هزار و ۳۰۰ هکتار، بیشترین سطح زیر کشت توت فرنگی کشور را در اختیار دارد، می‌گوید: «تولید سالانه توت فرنگی در سراسر کشور ۴۹ هزار و ۱۹۶ تن است.» آریو امامی‌فر، عضو هیئت علمی دانشگاه کردستان در ادامه گفته حسن‌نژاد، می‌افزاید: «سالانه ۳۰ هزار تن محصول توت فرنگی در کردستان تولید می‌شود که این میزان تولید معادل ۸۰ درصد کل کشور است.» حالا با این حجم از تولید توت‌فرنگی در کردستان که عنوان قطب تولید این محصول را به خود اختصاص داده است، سالانه بیش از ۳۰ درصد محصول به دلیل نبود صنایع تبدیلی و صنایع بسته‌بندی تلف می‌شود. موضوعی که به داستانی تکراری و تلخ برای کردستانی‌ها تبدیل شده است. کشاورزان این استان به‌رغم داشتن رکورد بیشترین حجم تولید توت‌فرنگی، هرساله به اجبار باید شاهد از بین رفتن سرمایه‌شان باشند که شب و روز برای تولید آن خون دل خورده‌اند.

■ صنایع تبدیلی سایه بیکاری را کنار می‌زنند

نکته قابل توجه این است که نبود صنایع تبدیلی و تلف شدن محصولات کشاورزی مسئله‌ای نیست که مربوط به یکی دو سال اخیر باشد و سال‌هاست با بی‌توجهی مسئولان جهاد کشاورزی در این استان تکرار می‌شود و منجر به هدررفت محصولات کشاورزی می‌شود. علاوه بر این با توجه به افزایش روزافزون نرخ بیکاری در کردستان، جای تعجب دارد که چرا مسئولان جهاد کشاورزی توجهی به فرصت اشتغالزایی صنایع تبدیلی در استان ندارند. همانطور که در اردبیل، مسئولان جهاد کشاورزی درصدد این هستند که با ایجاد صنایع تبدیلی و بسته‌بندی برای محصول سیب‌زمینی حداقل برای ۷۵۰ نفر به طور مستقیم اشتغالزایی کنند. حالا که در سال اقتصاد مقاومتی، تولید و اشتغال قرار داریم، انتظار می‌رود مسئولان فکری برای رفع این معضل چند ساله داشته باشند. لازم به ذکر است که در سال ۹۲ تنها ۳۳ درصد کردستانی‌ها با معضل بیکاری دست و پنجه نرم می‌کردند که اکنون بعد از گذشت چهار سال این نرخ به بیش از ۴۴ درصد افزایش یافته است. به طوری که اغلب کارشناسان معتقدند دولتمردان طی این مدت نه تنها اقدامی برای اشتغالزایی کردستانی‌ها نکرده‌اند بلکه با اهمال کاری‌هایشان به درد مردم هم افزوده‌اند. درحال حاضر نرخ بیکاری در کردستان به ۲۰/۵ درصد رسیده است.

■ نبود سردخانه، دست دلالان را باز می‌کند

مشکل کشاورزان کردستانی به همین جا ختم نمی‌شود؛ نبود سردخانه‌ای برای نگهداری تولیدات کشاورزی به خصوص توت‌فرنگی نیز معضل دیگری برای این قشر است. بنابراین وجود همین محرومیت‌ها علاوه بر اینکه هرساله خسارت زیادی به کشاورزان کردستانی وارد می‌کند، پای دلالان توت‌فرنگی را هم به این استان باز می‌کند چراکه عمر محصول توت فرنگی رسیده روی زمین کمتر از یک هفته است و اگر کشاورزان نتوانند در موعد مقرر محصولشان را به فروش برسانند باید شاهد گندیده شدن آن باشند. در حال حاضر اشتغال ۱۳ هزار خانوار کردستانی از طریق تولید محصول توت‌فرنگی تأمین می‌شود که این میزان نیز جمعیت کمی نیست که مسئولان بتوانند با خیال آسوده از کنارشان بگذرند. آریو امامی‌فر، عضو هیئت علمی گروه صنایع غذایی دانشگاه کردستان با اشاره به اینکه در کل کشور کمتر از ۱۵ درصد توت فرنگی به سمت صنایع تبدیلی می‌رود، می‌گوید: «علاوه بر احداث کارخانه صنایع تبدیلی و سردخانه، باید برای افزایش طول عمر و ماندگاری محصول توت فرنگی «بسته‌بندی‌های نوین، تجزیه‌پذیر و هوشمند» را هم در نظر داشته باشیم تا به‌رغم رفع مشکلات پیش‌رو، تولید این محصول منجر به افزایش ارزش افزوده آن هم بشود.»

خبر ویژه

۱۵۰ هکتار پارکینگ و ۱۱۰ ایستگاه صلواتی

آمادگی جمکران برای استقبال از زائران نیمه شعبان

روز گذشته معاون اجرایی مسجد مقدس جمکران از آماده‌سازی ۱۵۰ هکتار پارکینگ برای ۵۰ هزار خودروی سواری و ۲ هزار اتوبوس در آستانه نیمه شعبان در مسجد جمکران خبر داد.

■■■

احمد حاجی‌زاده با اشاره به اینکه کار در طول تاریخ برای امام زنده سخت بوده است، گفت: امروز هم مانور فرهنگی انتظار یکی از اتفاق‌های بزرگ جهان است که رسالت برگزاری آن بر دوش مردم قم و انتشار اخبار آن بر عهده اصحاب رسانه است. وی با تأکید بر اینکه نیمه شعبان اوج عظمت و نشان بی‌بدیل منتظران جهان است، افزود: حضور منجی اختصاص به شیعه ندارد و همه ادیان منتظر منجی هستند و نیمه شعبان متعلق به همه ادیان است.

■ عاشورا و مهدویت دو بال فرهنگ شیعه

رئیس ستاد جشن‌های نیمه شعبان مسجد مقدس جمکران با تأکید بر اینکه فرهنگ عاشورا و فرهنگ مهدوی دو بال فرهنگ شیعه است، تصریح کرد: بعد از شب قدر شبی با فضیلت‌تر از نیمه شعبان نیامده است و باید همه تلاش‌ها برای هر چه بهتر برگزار شدن این ایام صورت بگیرد. وی از آغاز فعالیت‌های اجرایی نیمه شعبان دو ماه قبل از سال نو خبر داد و افزود: تحلیل فعالیت‌های سال گذشته انجام شده و از زائران نسبت به فعالیت‌های جمکران در سال گذشته نظرسنجی شد.

■ نیمه‌شعبان نیاز به کار بزرگ ملی دارد

معاون اجرایی مسجد مقدس جمکران با تأکید بر اینکه نیمه‌شعبان نیاز به کار بزرگ ملی دارد، گفت: این روز یک رویداد جهانی و بین‌المللی است که باید در سطح کشور و نظام دستگاه‌ها ورود کنند همانطور که در امور نیروی انتظامی و هلال احمر به صورت ملی در این روز ورود می‌شود. وی با تأکید بر اینکه به دنبال ایجاد چتر خوب امنیتی در این حوزه هستیم، بیان کرد: در ایام نیمه شعبان نیروهای امدادی در صحن اصلی مستقر می‌شوند و بیمارستان موقت هم در این ایام فعال می‌شود. حاجی‌زاده از آماده‌سازی پارکینگ‌ها خبر داد و گفت: ظرفیت پارکینگ ۵۰ هزار خودروی سواری و ۲ هزار اتوبوس در مساحت ۱۵۰ هکتاری آماده‌سازی شده است و برای مشخص‌سازی هم از بالن استفاده می‌شود. وی ادامه داد: برای تقویت امکانات خدماتی هم از همه ظرفیت‌ها از جمله ظرفیت‌های مردمی استفاده می‌شود، همانطور که سال گذشته جلوه‌های زیبایی از این حضور را مشاهده کردیم. رئیس ستاد جشن‌های نیمه شعبان مسجد مقدس جمکران با اشاره به اینکه گروه‌های مختلفی از استان‌های دیگر در ایام نیمه شعبان به خدمت‌رسانی به زائران می‌پردازند، افزود: امسال دو گروه از سیرجان و کرمان ایستگاه صلواتی برپا می‌کنند و به توزیع نان می‌پردازند.

■ توزیع یک میلیون پرس غذا در ۱۱۰ ایستگاه صلواتی

وی با اشاره به اینکه در آستانه نیمه شعبان ۶۰ هزار پرس غذا و روز نیمه شعبان ۱۲ هزار پرس غذا توسط مسجد توزیع خواهد شد، افزود: ۱۱۰ ایستگاه صلواتی در بلوار پیامبر اعظم(ص) برپا می‌شود که در این ایام در مجموع یک میلیون غذا توزیع خواهد کرد. حاجی‌زاده با اشاره به بحث اسکان زائران در این ایام تأکید کرد: کل مغازه‌های پاساژ مسجد مقدس جمکران تبدیل به اماکن اقامتی شده است و در سطح خوبی از امکانات است و ظرفیت اسکان ۸۰۰ نفر را دارد و شبستان‌ها هم برای اسکان زائران در شب‌ها در نظر گرفته شده است. وی با اشاره به نزدیکی انتخابات تأکید کرد: حوزه روابط عمومی تلاش می‌کند که پیام‌هایی برای حضور حداکثری مردم در انتخابات منتشر کند و از هر گونه تبلیغ سیاسی در مسجد مقدس جمکران جلوگیری می‌شود. معاون اجرایی مسجد مقدس جمکران با تأکید بر اینکه تناسبی بین حضور زائران و امکانات وجود ندارد، بیان کرد: قانع بودن زائران و بسیج زائران باعث شده است که خدمات روز به روز پیشرفت کند. سال گذشته ۹۰ درصد از زائران از خدمات صورت گرفته ابراز رضایت کردند و ۷۵۰۰ خادم افتخاری برای ارائه خدمات به زائران در این ایام بسیج شده‌اند.

گذری بر استان‌ها

■ آذربایجان‌شرقی: مدیرکل ارشاد اسلامی آذربایجان‌شرقی با بیان اینکه تدوین فرهنگ یکسان‌سازی کلمات ترکی آذری و نگارش دایرالمعارف آذربایجان از سوی بنیاد آغاز شده است گفت: سال‌های گذشته اقدامات ارزنده‌ای از سوی بنیاد صورت گرفته که تمام برنامه‌ها با حمایت استاندار و اندیشمندان حوزه فرهنگ و تاریخ استان همراه بوده است. محمد محمدپور اظهار داشت: سال‌های گذشته اقدامات ارزنده‌ای از سوی بنیاد صورت گرفته که تمامی برنامه‌ها با حمایت استاندار آذربایجان شرقی و اندیشمندان حوزه فرهنگ و تاریخ آذربایجان همراه بوده است.

■ خراسان شمالی: رئیس بسیج سازندگی جوادالائمه (ع) خراسان شمالی گفت: تا پایان سال ۹۵ با همکاری نهاد سپاه پاسداران استان ۳۵۰ کارگاه تولیدی از مشاغل خانگی برای کارجویان مناطق محروم در سطح استان راه‌اندازی و فعال شدند و در این راستا ۵ میلیارد تومان تسهیلات پرداخت شد. دانیال نقویان ادامه داد: هزار و ۷۳۰ واحد دامداری نیمه فعال و راکد خراسان شمالی از سال ۹۲ تاکنون در راستای اجرای برنامه اقتصاد مقاومتی با حمایت سازمان بسیج سازندگی استان از طریق اعطای تسهیلات بانکی احیا و وارد چرخه تولید شدند.

■ سمنان: رئیس سازمان صنعت، معدن و تجارت استان سمنان با اشاره به ارائه تسهیلات رونق تولید برای فعال شدن چرخه صنعت کشور گفت: ۷۶ درصد از اشتغال پیش‌بینی شده در واحدهای دریافت‌کننده این تسهیلات در استان سمنان محقق شد. بهروز اسودی افزود: اشتغال قبل از پرداخت تسهیلات رونق تولید در واحدهای صنعتی استان سمنان ۵ هزار و ۴۰۵ نفر بود که با پرداخت تسهیلات رونق تولید از سوی دولت تدبیر و امید، این رقم تاکنون به ۶ هزار و ۵۶۸ نفر افزایش یافته است.

■ گلستان: مدیرعامل شرکت آب منطقه‌ای گلستان از آبگیری ۴۱/۸ درصد مخازن سدهای استان در سال جاری خبر داد. علی نظری اظهار کرد: این در حالی است که میزان آبگیری مخازن استان نسبت به سال گذشته ۳۹ درصد کاهش را نشان می‌دهد. کل حجم مخازن سدهای استان ۳۰۰ میلیون متر مکعب است که تا تاریخ دوم اردیبهشت سال جاری آب موجود سدهای استان حدود ۱۱۸ میلیون متر مکعب ولی در مدت مشابه سال گذشته میزان آب سدهای استان ۱۹۵ میلون متر مکعب بود.

■ مرکزی: جانشین فرمانده ناحیه مقاومت بسیج خمین گفت: ۱۴۷ میلیارد و ۶۰۰ میلیون ریال اعتبار برای اجرای طرح‌های اردوهای جهادی در این شهرستان اختصاص یافت. سرهنگ محمودرضایی افزود: ۱۴۰ میلیارد ریال از این منابع مالی از محل اعتبارات بنیاد برکت و ۷ میلیارد و ۶۰۰ میلیون ریال از منابع اعتباری قرارگاه خاتم‌الانبیا است. وی اظهار کرد: اعتبار بنیاد برکت در چهار چشمه از دهستان‌های محروم خمین برای اجرای طرح‌های اقتصادی، اجتماعی، عمرانی، آموزشی و بهداشتی و توسط نیروهای فنی و متخصص جهادی هزینه می‌شود و اعتبارات تخصیصی از محل منابع قرارگاه خاتم‌الانبیا نیز برای ساخت و ساز و طرح‌های عمرانی در شهر و روستا در قالب طرح قرب و جوادالائمه هزینه خواهد شد.

■ خراسان رضوی: با حضور استاندار خراسان رضوی، اولین نیروگاه تولید پراکنده (CHP) با سرمایه‌گذاری بخش خصوصی در شهرک صنعتی چرم شهر مشهد به بهره‌برداری رسید. مهندس ستوان مجری طرح تولید پراکنده شرکت برق منطقه‌ای خراسان در رابطه با این پروژه اظهار داشت: نیروگاه CHP شهرک صنعتی چرم شهر اولین نیروگاه ساخت داخل کشور می‌باشد که با سرمایه‌گذاری بخش خصوصی با هزینه ۷۰ میلیارد ریال احداث شده است.