معیشت معلمان

برسد به دست دانش آشتیانی

از حقوق چندده میلیاردی مسئولان آموزش و پرورش تا زندگی زیر خط فقر معلمان

اعلام حقوق سالانه «یک میلیارد و ۱۰۰ میلیون تومانی» مدیر شرکت وابسته به صندوق ذخیره فرهنگیان، جدیدترین سند کشف شده تحقیقات و تفحصات صورت گرفته از اختلاس بزرگی است که پیش‌تر از این دولتی‌ها تحت عنوان معوقه از آن نام برده بودند و حتی وزیر آموزش و پرورش چند روز پیش دست به انکار تخلفات صندوق ذخیره فرهنگیان زد و فساد ۱۰ هزار میلیاردی را رد کرد.

هرچند که ابتدا سقف این فساد ۸ هزار میلیارد تومان اعلام شد، اما در پی بر ملا شدن ابعاد جدید از این پرونده، رقم مورد نظر به ۱۲ هزار میلیارد تومان افزایش یافت و اکنون بار دیگر خبرها حاکی از احتمال افزایش میزان تخلفات به بیش از ۱۲ هزار میلیارد تومان است.

در کنار اخبار شوم لحظه‌ای از ابعاد جدید فساد در این صندوق بود که چندی پیش جناب آقای وزیر ضمن انتقاد از پرسش خبرنگاران درباره مسائل مالی فرهنگیان، دست به فراکنی زد تا به گمان خود مثلاً شأن و جایگاه معلمی را فراتر از مسائل مالی توصیف کند و از آنجایی که حمایت و تأکید بر پرداخت به موقع حقوق و مزایا، نافی شأن معلمی و عظمت تدریس نبود، روزنامه جوان با راه اندازی پویش مردمی، در صدد بر آمد تا دغدغه و مطالبات معیشتی این قشر فرهیخته را به اطلاع وزیر محترم آموزش و پرورش برساند که پیرو مطلب درج شده در چهارشنبه هفته گذشته، امروز بخش دیگری از مطالبات معیشتی فرهنگیان منتشر می‌شود؛ شاید آقای وزیر از برج عاج وزارتخانه بخش بسیار محدودی از مشکلات فرهنگیان را ببینند و پاسخی بدهند!

** هیچ چیزی حال به همزن‌تر از تناقض بین گفتارها و اعمال آدم‌ها نیست...

**سلام. از مهر بازنشسته شدم تا کنون حقوقم واریز نشده پولی که ۳۰ سال از حقوقمان کم می‌شد، حالا هم به ما بازنمی گردد. یک عمر حق بیمه از ما کم شد، الان که خسته و بیمار هستیم، کمترین خدمات را به ما می‌دهند. الان نیاز به خدمات دندانپزشکی، تهیه عینک و... داریم؛ ظلم تا کی؟ آیا اشتباه کردیم سال‌ها عاشقانه برای مردم کار کردیم؟ کسی نیست داد ما را بستاند؟ مریم الماسی

درد دل یک معلم پیش دبستانی

با سلام و عرض ادب و احترام.

مربی پیش‌دبستانی‌ام. خسته شدم از بس پیام‌های شسته‌رفته دادم به مسئولان، می‌خواهم عامیانه و خودمونی بنویسم و درد دل کنم. چرا هیچ کس به فکر مربیان پیش دبستانی نیست؟ مربیانی که سال‌ها تلاش کردند برای آموزش و پرورش. بدون حق بیمه، بدون حقوق دریافتی ثابت، بدون عیدی و پاداش، ساعت کاری ما مربیان با معلمان رسمی فقط یک ساعت تفاوت دارد، گرچه به خاطر تأخیر خانواده مجبوریم گاهی اوقات تا ساعت ۱۲:۳۰ هم در مدرسه بمانیم، چرا ما که در مدارس دولتی تدریس می‌کنیم باید مجبور به اجاره کلاس باشیم؟ یک مربی روستا تا کی باید دست مردم روستایی را که برای نان شب خود مانده‌اند و با یارانه به سر می‌برند، نگاه کند؟ تا کی باید به خاطر اینکه کلاسش باطل نشود به خاطر دو سه دانش‌آموز و ماهانه حقوق دریافتی زیر فقر در فقر هر روز سر کلاس حاضر شود؟ مسئول محترم بخواند.

با تشکر مربی پیش‌دبستانی جامانده از طرح حق‌التدریسی

**در شرایطی که حق‌التدریس معلمان به بهانه نبود بودجه پرداخت نشده، پاداش بازنشستگان در هاله‌ای از ابهام است و هزاران مشکل لاینحل آموزش و پرورش به دلیل نبود بودجه کافی! برخی عزیزان، در لابه‌لای عیدی یکنواخت، چندین پاداش هم نوش جان فرمودند؛ محل اعتبار این بذل و بخشش کجاست که برای معلمان دست نیافتنی است، خدا داند! ما «معلمان» متعلق به این آب و خاک نیستیم؟! به راستی بعضی هموطن‌ترند!

برگرفته شده از یکی از انجمن‌های معلمان

**عالیجنابان زندگی معلمان به سختی می‌گذرد، هنوز که هنوزه معلم با سابقه بالای ۲۰ سال و مدرک بالای علمی نتوانسته از خط فقر عبور کند. هنوز معلمان شرمنده خانواده‌هایشان هستند، آیا نمی‌دانید؟! می‌دانم که می‌دانید.

محمدرضا مرادی /فعال صنفی /سنندج

روزنامه جوان آماده دریافت و انعکاس مشکلات معلمان عزیز از سراسر کشور برای اطلاع و اقدام وزیر آموزش و پرورش است؛ وزیری که به گفته خودش قرار است حتی به سؤال‌های معیشتی معلمان هم جواب ندهد!

گزیده

معاون شهردار در واکنش به سخنان عضو منتقد شورا

مدیریت جهادی تهران الگویی برای کشورداری است

معاون شهردار تهران گفت: کسانی از غیرشفاف بودن عملکرد شهرداری سخن می‌گویند که دوران مدیریتشان در تهران با محکومیت قضایی پایان یافت و دستخط و دستورات کتبی آنان برای قلع وقمع درختان و ساخت برج‌های تجاری در اسناد سازمان پارک‌ها و فضای سبز موجود است.

ناصر امانی با اشاره به اظهارات آقای حقانی در جمع مجموعه خودساخته و غیرقانونی مجمع شوراایاران اصلاح‌طلب خاطر نشان کرد: شوراایاری‌ها مجموعه‌ای منسجم و یکپارچه براساس آیین‌نامه مصوب شورای شهر هستند و هرگونه تغییر در روش اداره یا تفکیک آن به جناح‌های سیاسی قطعاً خلاف قانون بوده و زمینه را برای انحلال این نهاد مردمی که یکی از یادگاران دوران مدیریت قالیباف در شهرداری است، فراهم خواهد کرد.

امانی افزود: آقای حقانی در شرفیابی اعضای شورا و مدیران شهرداری به محضر مقام معظم رهبری حضور داشت و قطعا فراموش نکرده که معظم‌له فرمودند مدیریت تهران در مجموع مدیریت خوبی است و کارهای برجسته‌ای در سال‌های اخیر در تهران انجام شده است. به طوری که از مدیریت شهرداری به عنوان مصداق مدیریت جهادی یاد کردند و فرمودند کشور را هم می‌توان با همین روش اداره کرد.

معاون شهردار تهران افزود: در آستانه انتخابات همه چیز در معرض تحریف قرار گرفته است. اتفاقاً زیرساخت‌های شهری در این دوره از نابودی و اضمحلال نجات یافتند و بزرگراه‌ها و تونل‌های شهری احداث و روددره‌ها هم ساخته شدند و هم ساماندهی گشتند. این در حالی است که در دوره‌ای که شما از مدیران اصلی شهرداری تهران بودید و شهر بدون شورا توسط شهردار مطلق‌العنان و با حمایت همه‌جانبه دولت اداره می‌شد و هیچ محدودیتی نداشتید به جای توجه به زیرساخت‌های شهر به حراج باغات تهران پرداختید و تراکم‌فروشی را پایه‌گذاری کردید.

امانی گفت: چه زیرساختی مهم‌تر از توسعه حمل‌ونقل عمومی است که در این دوره چند برابر طول دوران بلدیه توسعه یافته و متروی تهران به افتخاری برای نظام جمهوری اسلامی تبدیل شده است. ضمن اینکه این شهرداری تهران است که در روزهای آینده مشکل حمل و نقل مسافران فرودگاه امام(ره) را که مایه شرمندگی شده با افتتاح مترو حل خواهد کرد.

گزارش یک
نیره ساری

طی ۴ سال گذشته

داراها داراتر و فقرا فقیرتر شدند

همه آمارهای اقتصادی و اجتماعی نشان‌دهنده بدتر شدن اوضاع خانواده و معیشت مردمان ایرانی و در نتیجه افسرده‌تر شدن ایرانیان است

جدول ۱- ضریب جینی و سهم هزینه ناخالص سرانه هر دهک در سال‌های ۹۴-۱۳۸۹؛ مناطق شهری و روستایی و کل کشور- (دهک وزنی)

شرح	کل کشور ۱۳۸۹	کل کشور ۱۳۹۰	کل کشور ۱۳۹۱	کل کشور ۱۳۹۲	کل کشور ۱۳۹۳	کل کشور ۱۳۹۴	شهری ۱۳۸۹	شهری ۱۳۹۰	شهری ۱۳۹۱	شهری ۱۳۹۲	شهری ۱۳۹۳	شهری ۱۳۹۴	روستایی ۱۳۸۹	روستایی ۱۳۹۰	روستایی ۱۳۹۱	روستایی ۱۳۹۲	روستایی ۱۳۹۳	روستایی ۱۳۹۴
ضریب جینی	[illegible]	[illegible]	[illegible]	[illegible]	[illegible]	[illegible]	[illegible]	[illegible]	[illegible]	[illegible]	[illegible]	[illegible]	[illegible]	[illegible]	[illegible]	[illegible]	[illegible]	[illegible]
سهم دهک اول	[illegible]	[illegible]	[illegible]	[illegible]	[illegible]	[illegible]	[illegible]	[illegible]	[illegible]	[illegible]	[illegible]	[illegible]	[illegible]	[illegible]	[illegible]	[illegible]	[illegible]	[illegible]
سهم دهک دوم	[illegible]	[illegible]	[illegible]	[illegible]	[illegible]	[illegible]	[illegible]	[illegible]	[illegible]	[illegible]	[illegible]	[illegible]	[illegible]	[illegible]	[illegible]	[illegible]	[illegible]	[illegible]
سهم دهک سوم	[illegible]	[illegible]	[illegible]	[illegible]	[illegible]	[illegible]	[illegible]	[illegible]	[illegible]	[illegible]	[illegible]	[illegible]	[illegible]	[illegible]	[illegible]	[illegible]	[illegible]	[illegible]
سهم دهک چهارم	[illegible]	[illegible]	[illegible]	[illegible]	[illegible]	[illegible]	[illegible]	[illegible]	[illegible]	[illegible]	[illegible]	[illegible]	[illegible]	[illegible]	[illegible]	[illegible]	[illegible]	[illegible]
سهم دهک پنجم	[illegible]	[illegible]	[illegible]	[illegible]	[illegible]	[illegible]	[illegible]	[illegible]	[illegible]	[illegible]	[illegible]	[illegible]	[illegible]	[illegible]	[illegible]	[illegible]	[illegible]	[illegible]
سهم دهک ششم	[illegible]	[illegible]	[illegible]	[illegible]	[illegible]	[illegible]	[illegible]	[illegible]	[illegible]	[illegible]	[illegible]	[illegible]	[illegible]	[illegible]	[illegible]	[illegible]	[illegible]	[illegible]
سهم دهک هفتم	[illegible]	[illegible]	[illegible]	[illegible]	[illegible]	[illegible]	[illegible]	[illegible]	[illegible]	[illegible]	[illegible]	[illegible]	[illegible]	[illegible]	[illegible]	[illegible]	[illegible]	[illegible]
سهم دهک هشتم	[illegible]	[illegible]	[illegible]	[illegible]	[illegible]	[illegible]	[illegible]	[illegible]	[illegible]	[illegible]	[illegible]	[illegible]	[illegible]	[illegible]	[illegible]	[illegible]	[illegible]	[illegible]
سهم دهک نهم	[illegible]	[illegible]	[illegible]	[illegible]	[illegible]	[illegible]	[illegible]	[illegible]	[illegible]	[illegible]	[illegible]	[illegible]	[illegible]	[illegible]	[illegible]	[illegible]	[illegible]	[illegible]
سهم دهک دهم	[illegible]	[illegible]	[illegible]	[illegible]	[illegible]	[illegible]	[illegible]	[illegible]	[illegible]	[illegible]	[illegible]	[illegible]	[illegible]	[illegible]	[illegible]	[illegible]	[illegible]	[illegible]
سهم بیست درصد فقیرترین جمعیت	[illegible]	[illegible]	[illegible]	[illegible]	[illegible]	[illegible]	[illegible]	[illegible]	[illegible]	[illegible]	[illegible]	[illegible]	[illegible]	[illegible]	[illegible]	[illegible]	[illegible]	[illegible]
سهم ۱۰ درصد ثروتمندترین به ۱۰ درصد فقیرترین جمعیت	[illegible]	[illegible]	[illegible]	[illegible]	[illegible]	[illegible]	[illegible]	[illegible]	[illegible]	[illegible]	[illegible]	[illegible]	[illegible]	[illegible]	[illegible]	[illegible]	[illegible]	[illegible]
سهم بیست درصد ثروتمندترین به بیست درصد فقیرترین جمعیت	[illegible]	[illegible]	[illegible]	[illegible]	[illegible]	[illegible]	[illegible]	[illegible]	[illegible]	[illegible]	[illegible]	[illegible]	[illegible]	[illegible]	[illegible]	[illegible]	[illegible]	[illegible]
سهم چهل درصد ثروتمندترین به چهل درصد فقیرترین جمعیت	[illegible]	[illegible]	[illegible]	[illegible]	[illegible]	[illegible]	[illegible]	[illegible]	[illegible]	[illegible]	[illegible]	[illegible]	[illegible]	[illegible]	[illegible]	[illegible]	[illegible]	[illegible]

مطالعات جهانی نشان می‌دهد که افسردگی با مسائل اقتصادی مرتبط است، چنانچه افرادی که وضعیت اقتصادی و معیشتی ضعیف‌تری دارند، بیشتر دچار افسردگی می‌شوند و بیکاری و درآمد پایین از عوامل مؤثر در بروز افسردگی محسوب می‌شود. این در حالی است که طبق جدیدترین برآوردها از میزان افسردگی میان ایرانیان، این امر تصدیق می‌شود؛ چراکه افزایش آمار افسردگی میان شهروندان ایرانی، همزمان با روند افزایشی فقر و اختلاف طبقاتی طی چهار سال اخیر اعلام شده است.

هرچند که فقر، بیکاری و اختلاف طبقاتی از جمله مباحثی است که اهمیت آنها در هیچ دورانی و توسط هیچ یک از جریان‌ها و نظام‌های سیاسی قابل انکار نبوده و نیست، اما برخی شنیده‌ها حکایت از این دارد که طبق برآوردها و آمارهای موجود طی چهار سال اخیر فقر روندی افزایشی و اختلاف طبقاتی هم بیش از ۲ درصد افزایش داشته است.

چنانچه ضریب جینی به عنوان یک شاخص اقتصادی که به وسیله آن نابرابری درآمدی اندازه‌گیری می‌شود، از سال ۹۲ به میزان تقریباً ۲ درصد افزایش یافته و سهم ۱۰ درصد ثروتمندترین به ۱۰ درصد فقیرترین جمعیت نیز افزایش ۲ برابری داشته است.

رابطه مستقیم ارائه آمار متناقض با میزان افسردگی

این در حالی است که در چهار سال اخیر، مرتباً گزارش‌هایی از کاهش سرعت رشد قیمت‌ها داده می‌شود و دولت معتقد است به دنبال بهبود سطح کیفیت زندگی مردم و کاهش هزینه‌های خانوار است؛ اما در مقابل این کارگران و عامه جامعه هستند که با برآورد هزینه‌ها و مخارج مصرفی خود نسبت به این آمار و ارقام ابراز تردید کرده و معتقد هستند قیمت اقلام مصرفی همچنان در حال افزایش بوده و باعث تضعیف قدرت معیشتی آنها شده است.

بر اساس یک نرم جهانی بیش از ۳۰ درصد هزینه‌های زندگی مربوط به مسکن است که ایران نیز از این اصل مستثنی نیست. از سوی دیگر بر اساس اعلام وزارت رفاه جدول حداقل هزینه غذای یک خانوار چهارنفره در ایران در سال ۹۴، حدود ۹۰۰ هزار تومان است. البته نباید این نکته را فراموش کرد که در مدت یکی دو سال گذشته نرخ اغلب اقلام غذایی تغییر و افزایش یافته است. وقتی می‌گوییم «هزینه غذای خانوار چهارنفره حدود ۹۰۰ هزار تومان در ماه می‌شود» باید در نظر داشت، این رقم به منزله خط فقر نیست و بر اساس جدولی که وزارت کار، تعاون و رفاه اجتماعی، آن را ملاک برآورد خط فقر می‌کند، محاسبه شده است. این را بدانید که اغلب دولت‌ها تمایلی به اعلام خط فقر ندارند؛ چراکه فاصله حداقل دستمزد با این خط فقر همواره مشکل‌ساز بوده است. برآوردهای بانک مرکزی نیز نشان می‌دهد خانوار ایرانی همواره با کسری بودجه روبه‌روست. این بدان معناست که درآمدهای خانوار کفاف تأمین هزینه‌ها را نمی‌دهد.

کارگرانی که تنها هزینه ۱۰ روز زندگی کردن در ماه را دارند

باید این نکته را نادیده نگرفت که در حال حاضر حداقل دریافتی یک خانوار چهار نفره با هزینه‌های آن مطابقتی ندارد؛ چراکه دست کم یک سوم از کل مشمولان قانون کار کشور حداقل‌بگیر هستند که حداقل حقوق در سال گذشته ۸۱۲ هزار تومان و برای سال ۹۶، حدود ۹۳۰ هزار تومان تعیین شده که با این رقم حداقلی یک کارگر حتی نمی‌تواند هزینه‌های ۱۰ روز اول ماه خانواده خود را تأمین کند.

بررسی‌ها نشان می‌دهد بخش عمده‌ای از درآمد خانوار ایرانی تنها صرف تأمین هزینه مسکن و خوراک می‌شود و هزینه سایر بخش‌ها مانند تفریح و آموزش فرهنگ جایگاه چندانی در میان خانوارهای ایرانی ندارد.

پر واضح است با وجود هزینه‌های مطرح شده و فقدان تفریح و سایر مسائلی که کمک به شاد زیستن مردم می‌کند، چگونه می‌توان انتظار داشت شاهد کاهش افسردگی میان مردم باشیم؟!

به رغم اینکه آمارهای درصد و تعداد افراد افسرده در ایران بسیار متفاوت است، اما این میزان از ۱۲/۷ تا ۲۵ درصد بیان می‌شود که سالانه بر این میزان افزوده می‌شود.

افزایش قیمت‌ها از عوامل مهم استرس و افسردگی میان ایرانیان

هرچند که مدیر گروه بهداشت دانشکده علوم رفتاری و سلامت روان عنوان دومین کشور افسرده به نام ایران را کاملاً رد کرده است، اما جالب است بدانید یکی از عوامل مهم استرس در ایران را افزایش قیمت‌ها بدون اطلاع به مردم معرفی کرده است.

در همین راستا، مهرداد کاظم زاده، معاون دانشکده علوم رفتاری و سلامت روان دانشگاه علوم پزشکی ایران نیز گفته است: ارائه آمارهای نادرست نیز جامعه را نگران می‌کند و سبب افزایش افسردگی می‌شود، بنابراین علاوه بر آموزش مهارت‌های زندگی در جامعه مسئولان نیز باید به پیشگیری از افسردگی توجه کنند.

ملکوتی دیگر عضو هیئت علمی دانشکده علوم رفتاری و سلامت است که می‌گوید: فقر و بیکاری را نمی‌توان با داروی روانپزشکی درمان کرد و این دو معضل از شاخص‌های مهم افسردگی هستند.

احمد حاجبی، مدیر کل سلامت روانی و اجتماعی وزارت بهداشت، درمان و آموزش پزشکی نیز گفته است: ۱۲/۷ درصد از جمعیت بزرگسال ایران دچار افسردگی هستند و شیوع این بیماری در زنان ۱۶/۵ درصد و در مردان ۱۰/۷ درصد است.

اینچنین است در شرایطی که داراها و نجومی‌بگیران هر روز داراتر می‌شوند و ندارها در سایه تکذیب و سهم‌خواهی داراها از سفره انقلاب هر روز ندارتر (شما بخوانید افسرده‌تر) می‌شوند، مردم ایران نیز یک پله از کاهش امید به زندگی پایین‌تر می‌آیند.

گزارش ۲
کبری فرچقی

هیئت ویژه رئیس‌جمهور گزارش پلاسکو را ارائه کرد

تقسیم تقصیر در پلاسکو برای توجیه ناکارآمدی

مطابق گزارش ارائه شده هیئت بررسی کننده پلاسکو وزارت کار از مقصران این حادثه شناخته شده است

هر چند حالا دیگر آتشفشان پلاسکو خاموش شده و گدازه‌های این آتشفشان هم سرد شده است، اما فروریختن نماد تهران مدرن و فرو بردن آتشنشانانی که حالا دیگر قهرمانان ملی این مرز و بوم هستند در کنار ضرر و زیان حدود هزار و ۵۰۰ میلیارد تومان سرمایه مربوط به ۵۶۰ بنگاه صنفی و از بین رفتن ۳ هزار فرصت شغلی ابعاد این حادثه را آنقدر گسترده کرد تا رئیس‌جمهور دستور تشکیل هیئت ویژه گزارش ملی بررسی حادثه ساختمان پلاسکو را برای بررسی علل و عوامل آن صادر کند؛ هیئتی که نه از چهره‌های عملیاتی بلکه از چهره‌های دانشگاهی تشکیل شده بود و روز گذشته در نشستی خبری به ارائه گزارش‌های بررسی خود پرداختند. در لابه‌لای این گزارش اما می‌شد همان نتایج اولیه را مشاهده کرد؛ مقصر اصلی حادثه پلاسکو اما فقدان ایمنی ساختمان و بی‌توجهی به اخطارهای آتش‌نشانی به عنوان تنها نهادی است که درباره ایمن نبودن این ساختمان هشدار داده بود.

فروریختن نماد تهران مدرن آغاز پرالتهاب‌ترین لحظه‌ها بود؛ لحظه‌هایی که قهرمانان ملی کشورمان به دل آتش زدند تا جان و مال مردم را نجات دهند، اما وقتی آوار هم به کمک شعله‌های آتش آمد، نبرد نابرابر آتشنشانان با آتش و دود به شکست انجامید و آنان در مسیر خدمت و ایثار جان دادند.

این حادثه اما در بحبوحه گرم شدن فضای انتخابات و نزدیک شدن به انتخابات ریاست جمهوری و شوراها هیزمی شد تا تنور سیاست را داغ کند و رمز عملیات تخریب علیه برخی چهره‌های سیاسی و موجه نشان دادن برخی دیگر کلید خورد. همه این بازی‌های سیاسی هم حول محور یک سؤال شکل گرفت «مقصر اصلی حادثه پلاسکو کیست؟»

تقسیم تقصیر در گزارش هیئت ویژه

در نشست خبری هیئت ویژه گزارش ملی بررسی حادثه ساختمان پلاسکو به ابعاد خصوصی این حادثه پرداخته شده و اعلام شد: نظام حقوقی ایمنی در کشور عقب ماندگی‌های تاریخی دارد، اما اگر همین مقررات معیوب اجرایی می‌شد، این حادثه با این ابعاد رخ نمی‌داد. همچنین درخواست شد نظام حقوقی ایمنی که بسیار عقب افتاده است باید به فوریت اصلاح شود و بنیاد مستضعفان که امانتدار اموال مردم بوده و صاحب ملک محسوب می‌شود، هیچ سازوکار و ایمنی ساختمان برای رفع خطر انجام نداد. همچنین وزارت تعاون، کار و رفاه اجتماعی با وجود ۳۰۰ کد کارگاهی در این ساختمان، بازرسی‌های ایمنی کارگاهی را انجام نداده است. شهرداری نیز که در صورت بی‌توجهی مالک به اخطارها می‌توانست رأساً اقدام کند، این کار را انجام نداده است. وزارت راه و شهرسازی و وزارت کشور نیز به دلیل مبحث ۲۲ قراردادهای ملی ساختمانی در این کوتاهی نقش داشته‌اند.

۴۵ حقوقدان با طرح هزار پرسش، ابعاد حقوقی این حادثه را بررسی کردند. همچنین در بخش بیمه‌ای این ساختمان در زمان حادثه، فاقد پوشش بیمه‌ای بوده و واحدها به طور مستقل نوعی از بیمه ایمنی را داشته‌اند که شرکت‌های بیمه‌ای ۱۸ میلیارد تا ۱۱ اسفندماه پرداخت کرده و برای پرداخت ۲ میلیارد نیز پرونده‌ها تشکیل شده است. دلیل بیمه نکردن ساختمان پلاسکو از سوی بیمه‌گزار، نبود ایمنی ساختمان و از سوی شورای ساختمان هزینه بالای بیمه عنوان شده است

خلأ قانونی برای ایمنی ساختمان‌های ساخته شده

دکتر محمدتقی احمدی، رئیس هیئت ویژه گزارش ملی در بررسی حادثه پلاسکو در نشست خبری گزارش هیئت بررسی این حادثه تأکید کرد: ما آیین‌نامه و دستورالعمل برای ساختمان‌های موجود کشور کم داریم و قانون‌های ما برای ساختمان‌هایی است که قرار است ساخته شود و سختگیرانه هم هست، اما برای ساختمان‌های موجود ولی برای ساختمان‌های قدیمی هیچ کنترلی وجود ندارد.

رئیس دانشگاه تربیت مدرس درباره مسئولیت ایجاد ایمنی در ساختمان پلاسکو اظهار کرد: ساختمان پلاسکو مسئول مشخصی برای ایمنی نداشته و اخطارهای آتش‌نشانی که به آن ابلاغ شده بود به صورت جدی اثرگذار نبوده است، دپوی کالاها مانع از حرکت و فعالیت آتش‌نشان‌ها بوده است، آتش از طبقه دهم شروع شده و در دقایق اول، ورود آتش‌نشان‌ها به طبقات بالایی ممکن نبوده است، دقیق نمی‌دانیم آتش از چه زمانی شروع شد، اما طبقه دهم از نظر حریق کامل آماده اشتعال بود.

سعید بختیاری، عضو هیئت ویژه گزارش ملی حادثه پلاسکو و عضو هیئت علمی مرکز تحقیقات راه، مسکن و شهرسازی نیز در ادامه این نشست گفت: در ساختمان پلاسکو به‌رغم اهمیت و توجه به رعایت اصول و ضوابط ایمنی در برابر آتش اما با توجه به نوع کاربری و تعداد طبقات نقاط ضعف زیادی وجود داشته است. بختیاری با اشاره به دلایل گسترش آتش در ساختمان اظهار کرد: وجود بار حریق بسیار زیاد در ساختمان به علت مقادیر زیاد پارچه، نبود پلکان اضطراری و وجود اشکال در پلکان، نبود هرگونه فضابندی و جداسازی مقاوم در برابر آتش، مشکلات فنی لوله‌های قائم آتش‌نشانی و تعمیر و نگهداری نکردن صحیح از آنها در دوران بهره‌برداری، وجود موانع زیاد برای فعالیت آتش‌نشانان از جمله دلایل گسترش سریع آتش در ساختمان بوده است. در ادامه این نشست، مهدی هداوند، عضو هیئت علمی دانشگاه علامه طباطبایی نیز در پاسخ به سؤالی مبنی بر نقش قوه‌قضائیه در رابطه با ساختمان‌هایی که شهرداری به آنها اخطار داده است، خاطر نشان کرد: بعد از اینکه سازمان آتش‌نشانی اخطارهای لازم را برای ایمنی به مالکان بدهد، خود این سازمان ابزارهای لازم برای الزام مالکان را ندارد و تنها ظرفیت موجود برای اقدامات عملی بند ۱۴ ماده ۵۵ است. این دکترای حقوق تصریح کرد: بر طبق تبصره‌ای از این ماده قانون اگر مالک به اخطارها توجه نکند، شهرداری به موجب این ماده می‌تواند نسبت به رفع خطر اقدام کند، نقش قوه‌قضائیه نیز می‌تواند از نظر پیشگیری در این موارد مطرح باشد.

سیدباقر مرتضوی، عضو هیئت علمی دانشگاه تربیت مدرس در ادامه این نشست، درباره کافی بودن آتش‌نشان‌ها در حادثه پلاسکو گفت: امکانات لازم در حادثه پلاسکو وجود داشت حتی آتش‌نشان‌ها در جنوب شرقی ساختمان با توجه به دود سیاه از فوم استفاده کردند؛ به کارگیری هر کدام از امکانات در حوادث حساب و کتاب خاص خودش را دارد و امکانات برای این حریق کافی بود و همچنین نیازی به حضور هلی‌کوپتر در حادثه پلاسکو نبود.

پلاسکو را فراموش نکنیم

«پلاسکو را فراموش نکنیم»، اگر همه حرف و حدیث‌ها درباره این حادثه را کنار بگذاریم، اصلی‌ترین پیام این حادثه همین جمله است آن هم در شرایطی که به گفته رئیس کمیته عمران شورا، ۴هزار و ۹۰۰ ساختمان اعم از مسکونی، تجاری و اداری در اولویت یک از نظر ناایمنی قرار دارند که بیشترین تعداد این ساختمان‌ها در مناطق ۱۲ و ۱۵ قرار دارد. حادثه پلاسکو می‌توانست رخ ندهد، اما تکرار حوادث مشابه دیگر پذیرفتنی نیست.

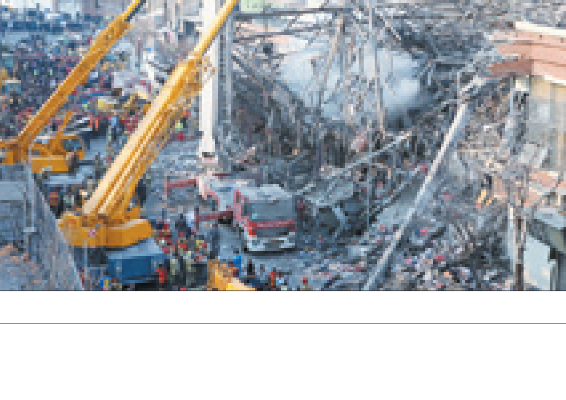

محیط زیست

بیژن یانچشمه

سالی که نکوست از بهارش پیداست!

گرد و غبار به جای هوای بهاری در حلق مردم ۵ استان کشور

رئیس محیط زیست زنجان: دولت اعتبار و پول ندارد، هیچ آماری از آلودگی نداریم که ارائه دهیم!

ورود گرد و غبار به جای هوای بهاری به حلق شهروندان پنج استان کشور همزمان با آغاز سال جدید نشان از معضلی می‌دهد که دولت فقط وعده به حل آن داده است؛ حالا گرد و غبار با عبور از استان‌های جنوبی به یکی از استان‌های مرکزی هم رسیده است؛ و البته سالی هم که نکوست از بهارش پیداست!

معضل و مشکل ریزگردها و گردو غبار دیگر به عارضه‌ای کهنه در کشور تبدیل شده است. تا آنجایی که سال گذشته استان خوزستان در غبار و تبعات آن غرق شد تا شهروندان این خطه همیشه سبز نه آب و نه برق برای روشنایی داشته باشند، حالا سازمان هواشناسی در اوج بارندگی‌ها و هوای بهاری خبر از ورود گرد و غبار به خوزستان وچند استان دیگر می‌دهد تا داغ مردم شهرهای این استان تازه شود. در این زمینه سازمان هواشناسی کشور در اطلاعیه‌ای از ورود گرد و غبار به کشور خبرداد و اعلام کرد: این گرد و غبار که از مرزهای غربی وارد می‌شود استان‌های خوزستان، ایلام، کرمانشاه و بوشهر را تحت تأثیر قرار خواهد داد. این سازمان اعلام کرد تصاویر دریافتی از ماهواره هواشناسی، تشکیل توده گرد و خاک روی قسمت‌های مرکزی عراق و هدایت آن به سوی مرزهای غربی کشور را نشان می‌دهد، از این رو پدیده گرد و غبار و کاهش کیفیت هوا و دید افقی در استان خوزستان، ایلام و با شدت کمتر در کرمانشاه و بوشهر پدیده غالب این روزها است.

گرد و غبار به زنجان رسید

موضوع گرد و غبار به استان زنجان هم رسیده است، به گونه‌ای که بعد از چند روز بارش برف و باران و حاکم شدن لطافت هوای بهاری در استان، از روز جمعه ورود گرد و غبار چهره استان زنجان را آلوده کرده است، این در حالی است که به گفته مسئولان اداره محیط زیست شهرستان زنجان دستگاه‌های سنجش آلودگی شهرستان به دلیل نبود اعتبار خوابیده است!

رئیس اداره حفاظت محیط زیست شهرستان زنجان در زمینه مشاهده ریزگردهایی در آسمان شهر زنجان، به خبرگزاری فارس گفته است: نمی‌توان در این زمینه اظهار نظر کرد. علی اسدی با تأکید بر اینکه بخشی از این وضعیت هوای شهر زنجان شامل پدیده مه می‌شود، تصریح کرد: متأسفانه ایستگاه‌های سنجش آلودگی هوا در زنجان خوابیده است. رئیس اداره حفاظت محیط زیست شهرستان زنجان با بیان اینکه برای نگهداری ایستگاه سنجش آلودگی هوا اعتباری وجود ندارد، اضافه کرد: در حال حاضر هم با توجه به خوابیده بودن ایستگاه‌های سنجش، نمی‌توان داده‌های ایستگاه را بیان کرد؛ چراکه اصلاً عددی ارائه نشده است. وی یادآور شد: نمی‌توان درباره وجود ریز گرد یا وجود نداشتن آن در آسمان شهر زنجان اظهار نظر کرد، چون این اطلاعات باید بر اساس نتایج ایستگاه‌ها اعلام شود. وی افزود: برای نگهداری ایستگاه‌های سنجش آلودگی هوا و انعقاد قرارداد در این زمینه، اعتباری تخصیص داده نشد در حالی که اعتبار مورد نیاز پیش‌بینی شده بود.

خبر

۶۳ هزار جانباز شیمیایی در کشور وجود دارد

معاون بهداشت و درمان بنیاد شهید و امور ایثارگران گفت: در حال حاضر حدود ۶۳ هزار جانباز شیمیایی در کشور وجود دارد.

عبدالرضا عباسپور، معاون بهداشت و درمان بنیاد شهید و امور ایثارگران با بیان اینکه خدمات بیمه‌های تکمیلی برای تمام افراد جامعه هدف بنیاد شهید بدون در نظر گرفتن شغل آنان ارائه می‌شود، اظهار داشت: بیمه‌های پایه همگانی نیز برای ۸۱۱ تن که فاقد هرگونه بیمه‌ای هستند ارائه شده، همچنین جامعه هدف خدمات درمان را بدون در نظر گرفتن درصد جانبازی، به صورت رایگان و بدون فرانشیز درمان دریافت می‌کنند.

وی با بیان اینکه در حال حاضر حدود ۶۳ هزار جانباز شیمیایی در کشور وجود دارد، افزود: هم اکنون ۳ هزار و ۵۰۰ مرکز درمانی طرف قرارداد در استان‌های مختلف کشور در حال خدمت‌رسانی به جامعه هدف بنیاد شهید هستند که در این راستا ۳۱ خدمت پزشکی را پوشش می‌دهند.

خبر کوتاه

■ رئیس ستاد بازسازی عتبات عالیات از افتتاح طرح توسعه شبستان‌های حرم در عید فطر خبر داد.

■ مدیر کل نظارت بر فرآورده‌های طبیعی، سنتی و مکمل سازمان غذا و دارو گفت: فهرست فرآورده‌های مجوزدار در تارنمای سازمان غذا و دارو در بخش اداره کل فرآورده‌های طبیعی، سنتی و مکمل بارگذاری شده و برای عموم قابل مشاهده است.

■ مدیر عامل شرکت توسعه فضاهای فرهنگی شهرداری تهران گفت: باغ کتاب و مجموعه فعالیت‌های فرهنگی آن همزمان با افتتاحیه نمایشگاه‌های کتاب، رسماً کار خود را از اردیبهشت ماه آغاز می‌کند.

■ پزشکی قانونی استان تهران از فوت ۱۸۱ نفر در اثر مسمومیت با گاز منوکسید کربن در ۱۱ ماه سال گذشته خبر داد.

■ مدیر عامل سازمان بیمه سلامت ایران گفت: اگر نرخ تعرفه‌های درمانی ۱۰ درصد افزایش یابد، اعتبار ۳ هزار و ۵۴۰ میلیارد تومانی می‌خواهیم و اگر مطالبات سال گذشته را به آن بیفزاییم، امسال ۲۵ هزار میلیارد تومان اعتبار نیاز داریم.

■ مدیر کل مدارس و مراکز غیردولتی وزارت آموزش و پرورش گفت: هزینه تمام شده شهریه مدارس غیردولتی در ۱۰ مرحله فرایندی و ۱۳ شاخص محاسبه می‌شود.

■ رئیس دانشکده علوم رفتاری و سلامت روان دانشگاه علوم پزشکی ایران با اشاره به نشانه‌های ابتلا به افسردگی گفت: بسیاری از مشکلات جسمانی همچون میگرن و کمردرد می‌تواند ناشی از افسردگی باشد.

■ رئیس اداره آرایشی و بهداشتی سازمان غذا و دارو توصیه کرد: بهتر است هرگز لوازم آرایشی از دوره‌گردها و دستفروشان کنار خیابان خریداری نشود، زیرا استفاده از این لوازم آرایشی باعث تهدیدات جدی سلامت پوست خواهد شد.

■ دولت بیش از ۳۰۰ قلم کالایی را که ممکن است حتی یکبار نیز در زندگی آنها وارد نشود، بررسی و طبق آن نرخ تورم را اعلام می‌کند، در حالی که برای مردم کاهش هزینه‌های خوراک، مسکن، تحصیل، بهداشت و درمان، حمل و نقل و مواردی از این دست اهمیت دارد.

■ مدیر کل امور اداری و استخدامی وزارت آموزش و پرورش گفت: اسامی پذیرفته‌شدگان نهایی آزمون استخدامی این وزارتخانه ظرف امروز یا فردا از سوی سایت سازمان سنجش آموزش کشور اعلام می‌شود.

■ معاون حمایت و سلامت خانواده کمیته امداد استان تهران گفت: حدود ۹ هزار و ۶۰۰ نفر از مددجویان در استان تحت پوشش بیمه بازنشستگی و از کارافتادگی سازمان تأمین اجتماعی قرار گرفته‌اند.

■ مدیر کل برنامه و بودجه وزارت آموزش و پرورش از پرداخت هماهنگ حقوق پرسنل رسمی و قراردادی و حق‌التدریس‌های آموزش و پرورش از ابتدای امسال خبر داد.

■ مدیر عامل اتحادیه سازمان‌های حمل و نقل همگانی کشور گفت: در مقایسه با سال ۹۴ مراجعه به مراکز معاینه فنی خودرو ۲۲۵ درصد رشد داشته است.