## نقد و نظر

محمدرضا سوری

### بیابان، میناب را تهدید می‌کند

**آمارها نشان می‌دهد، وقوع شدید خشکسالی در سال‌های اخیر در کنار فعالیت‌های غیرمجاز انسانی از جمله قطع بی‌رویه درختان و استفاده حداکثری از منابع آبی موجب شده تا روز به روز بر میزان بیابانی شدن مناطقی همچون میناب در استان هرمزگان افزوده شود. این معضل باعث شده است تا علاوه بر فرونشست زمین در برخی از مناطق، روند بیابانی شدن مکان‌هایی که در گذشته سرسبز بودند نیز افزایش پیدا کند به طوری که در حال حاضر یک پنجم مساحت میناب را مناطق خشک و بیابانی تشکیل می‌دهد. این معضل موجب شده است تا کارشناسان در هشداری اعلام کنند اگر روند تخریب‌ها به این منوال پیش رود در آینده نه چندان دور میناب به کلی خشک و سوزان خواهد شد.**

■■■

تحقیقات نشان می‌دهد جلگه میناب نیز همانند بسیاری از مناطق کشور در دو دهه اخیر با خشکسالی مواجه بوده که این موضوع برداشت بی‌رویه از آب‌های زیرزمینی و افت این منابع را به دنبال داشته که نتیجه آن بحران فرونشست و بیابانی شدن بیشتر مناطق است. رئیس اداره منابع طبیعی و آبخیزداری شهرستان میناب در این خصوص به جوان می‌گوید: «وسعت منابع طبیعی این منطقه حدود ۵۱۴ هزار هکتار است که از این مقدار ۳۲۵ هزار هکتار را مراتع، ۱۰۰ هزار هکتار را بیابان و ۴۵ هزار هکتار جنگل و مابقی را باغات و مناطق کوهستانی تشکیل می‌دهد.» حبیب‌الله حاتمی می‌افزاید: «خشکسالی‌های پیاپی و افزایش دما و کاهش بارندگی در چند سال اخیر موجب شده است به شدت از میزان پوشش گیاهی در این منطقه کاسته شود و در حال حاضر این میزان به یک پنجم برسد.»

**■ قطع بی‌رویه درختان**

درحالی که تا چند دهه گذشته سرسبزی و وجود درختان سر به فلک کشیده در میناب موجب شده بود تا این منطقه به گلستان هرمزگان مشهور شود اما این سرسبزی‌ها با وقوع خشکسالی که بر سر میناب سایه افکنده است موجب شده تا روز به روز از سبزی آن کاسته شود. رئیس اداره منابع طبیعی و آبخیزداری شهرستان میناب در خصوص عوامل دیگری که موجب شد تا روز به روز بر میزان بیابانی شدن منطقه افزوده شود، می‌گوید: «فعالیت‌های مخرب انسانی از جمله قطع بی‌رویه درختان و استفاده حداکثری از زمین‌های کشاورزی، باعث شد تا حجم بیابان‌های منطقه افزوده شود.» وی ادامه می‌دهد: «با توجه به شرایط بحرانی پیش آمده اگر اقدامی در این زمینه انجام نشود مطمئن باشید که در آینده نه چندان دور ریزگردها و طوفان خاک و شن سبب بروز انواع بیماری‌های تنفسی در منطقه و در نتیجه مهاجرت مردم خواهد شد.» بررسی‌ها نشان می‌دهد وقتی پوشش گیاهی یک منطقه از بین می‌رود دام‌ها نیز به سمت پوشش باقیمانده کشیده شده و با شکستن شاخ و برگ‌های درختان و جنگل‌ها، غذای مورد نیاز خود را به دست می‌آورند، از طرفی با شروع فصل گرما دومین چیزی که باعث نابودی پوشش گیاهی، باغات و جنگل‌ها می‌شود آتش سوزی است که با کوچکترین جرقه‌ای اتفاق می‌افتد. از طرفی کاهش میزان آب مورد نیاز کشاورزی و باغداری موجب شده تا این افراد به حفر چاه‌های غیرمجاز روی آورده و موجب خشک شدن منابع آبی زیرزمینی شوند. درحال حاضر روستای چلوگاومیشی و روستاهای اطراف آن مانند گورزانگ و نصیرایی که روزگاری دارای آب فراوان و چشمه‌های جوشان بودند به علت فشار به منابع زیرزمینی، خشک شده و موجب فرونشست در این منطقه تا نزدیکی شهر میناب شده‌اند.

**■ مدیریت منابع آبی، تنها راه نجات**

کارشناسان معتقدند تنها راه مقابله با پدیده خشکسالی مدیریت منابع آبی و استفاده از روش‌های آبخیزداری است. رئیس اداره منابع طبیعی میناب در خصوص پروژه بیابان‌زدایی در این خصوص می‌گوید: «برای جلوگیری از افزایش میزان بیابان‌ها پروژه‌های مختلفی از جمله احداث بند و بند سازها، جنگل کاری، آموزش و فرهنگ نگهداری و حفظ محیط زیست را در دستور کار قرار دادیم.» حبیب‌الله حاتمی می‌افزاید: «به عنوان مثال در منطقه جوزان- احمدآباد بند و بندساز خاکی احداث شده که حجمی معادل ۲۳ هزار مترمکعب خاکبرداری در آن صورت گرفته است.» وی ادامه می‌دهد: «این پروژه در وسعتی حدود ۶۰ هکتار اجراشده و اصلی‌ترین اثر آن مهار هرز آب‌های منطقه و ایجاد بستری جهت رشد پوشش گیاهی است که در نهایت منجر به ایجاد پوشش، حفظ خاک و حاصلخیزی منطقه می‌شود.» با این وجود می‌توان گفت اگر برای این موضوع فکر اساسی نشود و مردم منطقه نیز به هشدارها بی‌توجه باشند در آینده نه چندان دور باید منتظر وقوع بحران در منطقه بود.

### سالانه ۲۵ هزار زائر اردبیلی به مناطق عملیاتی اعزام می‌شوند

**اردبیل**

**سالانه ۲۵ هزار نفر در قالب کاروان راهیان نور از استان اردبیل عازم مناطق عملیاتی جنوب و شمال غرب کشور می‌شوند.**

شفیع حسینی، معاون اجرایی سپاه حضرت عباس(ع) استان اردبیل با عنوان کردن این مطلب گفت: دشمن با تمام قوا در هشت سال جنگ تحمیلی علیه جمهوری اسلامی ایران و ارزش‌های متعالی دینی نبرد فراگیری را آغاز کرد به طوری که شرق و غرب با تمام قدرت خود سعی کردند تا در این جنگ، جمهوری اسلامی ایران را به نقطه تسلیم بکشانند. وی بیان کرد: نه تنها ملت ایران در این هشت سال تسلیم دشمن نشدند، بلکه امروز با گذشت ۳۸ سال از پیروزی انقلاب در میدانی دیگر با دشمنان مبارزه می‌کنند تا اجازه ندهند اندیشه خبیث استکبار جهانی آرمان بلند انقلاب اسلامی را مورد هجمه قرار دهد. حسینی گفت: برگزاری یادواره‌های متعدد و اعزام کاروان‌های راهیان نور در قالب کاروان‌های دانش‌آموزی، دانشجویی و محلات در دستور کار سپاه و بسیج است. وی عنوان کرد: سالانه ۲۵ هزار نفر در قالب کاروان راهیان نور به مناطق عملیاتی جنوب اعزام می‌شوند که ۱۴ هزار نفر از این تعداد، دانش‌آموز و ۲ هزار دانشجو هستند که در سنین نوجوانی و جوانی با فرهنگ ایثار و شهادت و میراث عظیم دوران دفاع مقدس آشنا می‌شوند. معاون اجرایی سپاه حضرت عباس(ع) استان اظهار کرد: سپاه و بسیج استان همه ساله در قالب یادواره‌های متعدد با معرفی شهدای شاخص سعی می‌کنند تا در جامعه فرهنگ ایثار و شهادت را ترویج دهند که در این زمینه حرکت‌ها و برنامه‌ریزی‌های خوبی در شهرها و محلات مناطق مختلف انجام شده تا این یادواره‌ها با شکوه هر چه تمام‌تر و با هدف انتقال میراث ارزشمند دوران دفاع مقدس انجام شود.

# پایان خوش سریال تلخ دفن زباله و مرگ پرندگان در سمنان

## زخم ۲۰ ساله محیط زیست سمنان با تجهیز سایت ۴۰۰ هکتاری بازیافت پسماند التیام می‌یابد

**گزارش یک**

**میترا شهبازی**

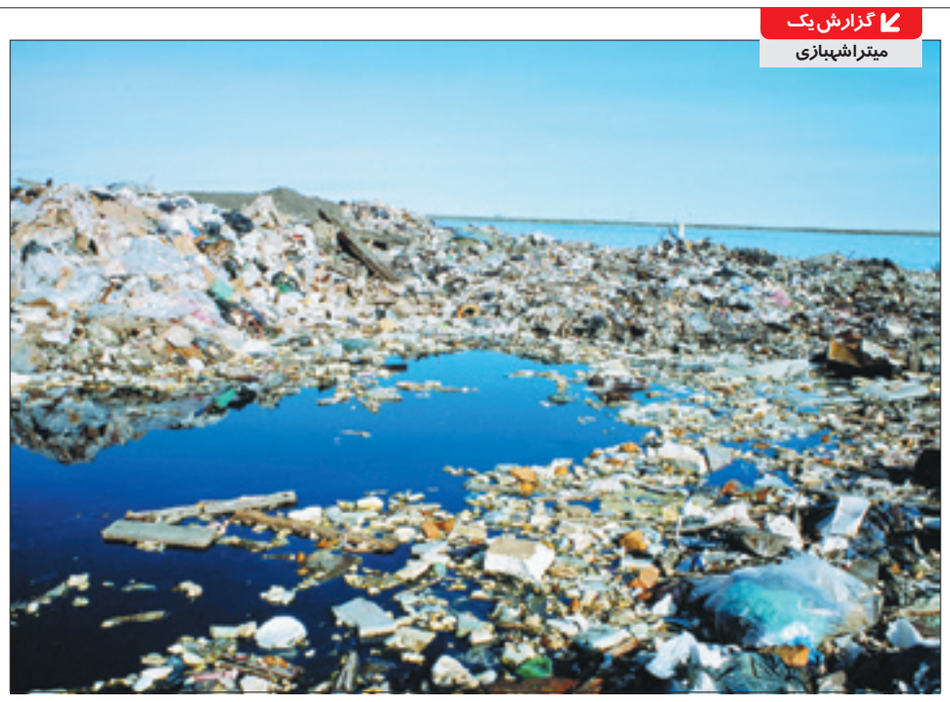

**بیش از ۲۰ سال است که منطقه نورالدین در شهرستان گرمسار به سایت تخلیه زباله و پسماندهای اسیدی تبدیل شده است. به همین دلیل تمام واحدهای صنعتی سمنان و حتی استان‌های اطراف نیز ضایعات صنعتی خود را از طریق تانکر به این محل هدایت می‌کردند. این معضل به حدی پیش رفت که نه تنها عرصه را بر زندگی پرندگان و حیوانات این منطقه تنگ کرد، بلکه با نفوذ شیرابه‌های اسیدی به لایه‌های زیرین خاک، منابع آب زیرزمینی هم به خطر افتاد. بالاخره بعد از سال‌ها و با به صدا در آمدن زنگ خطر در سمنان، قرار است یک واحد ۴۰۰ هکتاری بازیافت پسماند، به این سریال تلخ خاتمه دهد. البته با توجه به اینکه واحد مذکور متعلق به بخش خصوصی است، معلوم نیست تا کجا و تا چه زمانی این روزنه امید پایدار باشد.**

بیش از ۲۰ سال است که لکه سیاه اسید، بر تن کویر گرمسار نقش بسته است. این لکه آنقدر بزرگ است که در عکس‌های هوایی و نقشه‌های ماهواره‌ای هم دیده می‌شود. البته مشکل فقط به زشتی ظاهر این منطقه ختم نمی‌شود، چراکه پرندگان و حیوانات منطقه هم با دیدن شیرابه‌هایی که از ضایعات در بستر کویر روان شده، به امید نوشیدن جرعه‌ای آب اسیر می‌شوند و راه بازگشتی ندارند. اغلب این ضایعات آنقدر چسبنده است که جاندارانی که با رؤیای مایه حیات به سمتش رفته‌اند راه فراری پیدا نکرده و همان جا تلف شده‌اند. زنگ خطر در ۱۵ کیلومتری جنوب گرمسار مدت‌هاست به صدا درآمده و نه تنها پوشش جانوری منطقه مورد تهدید قرار گرفته، بلکه شیرابه‌ها با نفوذ به لایه‌های زیرین، منابع آبی منطقه را هم مورد تهدید قرار داده است. بوی ناخوشایندی که کل فضای این منطقه را پر کرده هم یکی دیگر از مشکلات مردم گرمسار است.

**■ تجمع زباله‌های سمی در سمنان**

لکه سیاه زباله‌های انباشته شده در گرمسار از سال‌ها پیش نقش بسته و متعلق به این چند سال اخیر نیست، به طوری که رئیس اداره محیط زیست گرمسار با اشاره به اینکه از حدود ۲۰ سال پیش که منطقه مذکور چندان رونق اقتصادی نداشت، می‌گوید: در همان سال‌ها حدود ۲۷ واحد تصفیه روغن را به اینجا آوردند تا روغن سوخته را بگیرند، بازیافت کرده و به روغن پایه تبدیل کنند. از این رو منطقه مذکور به این شکل درآمد و اکنون تعداد این واحدها به ۳۴ واحد رسیده است. حبیب دارپرنیان با اشاره به اینکه شهرک‌های صنعتی باید زیرساخت‌های لازم را داشته باشند، محل دفن ضایعات را مشخص کنند و...، ادامه می‌دهد: چون ضایعات این ۲۷ واحد خطرناک‌تر بود، نیاز داشتند که یک سایت پسماند ویژه‌ای را جانمایی کنند. گرمسار، تاغزارهای زیادی دارد و در آن سال‌ها این کار در تاغزارها و بیابان‌های مختلف اطراف گرمسار انجام می‌شد که کار درستی نبود اما کنترل کردن این تعداد واحد صنعتی هم کار ساده‌ای به شمار نمی‌آمد. با توجه به گفته‌های این مقام مسئول، مسئولان وقت تصمیم گرفتند مکانی را انتخاب کنند که از لحاظ زیست‌محیطی، آب‌های زیرزمینی و فاصله از مراکز سکونتی انسان‌ها و غیره مناسب باشد تا کار تخلیه ضایعات را به صورت یکجا انجام دهند.

**■ مرگ پرندگان با روان شدن شیرابه‌ها**

با اینکه مسئولان برای دفن پسماندهای سمی برنامه ریخته بودند تا به دور از محل زندگی تمام جانداران دفن شوند، اما مرگ پرندگان و نفوذ شیرابه‌ها به لایه‌های زیرین خاک، حکایت از ناقص بودن این برنامه دارد، به طوری که شواهد و تصاویر منتشر شده از منطقه مذکور حکایت از قصه تلخ جان دادن پرندگان دارد. محمدجواد سروش، مدیرکل دفتر آب و خاک سازمان حفاظت محیط زیست با اشاره به اینکه سمنان هیچ محل قانونی برای مدیریت پسماندهای اسیدی ندارد، می‌گوید: قطعاً انتقال و تخلیه ضایعات سمی به وسیله تانکرها در این منطقه غیرقانونی است و قابل پیگرد قانونی بوده و به شدت با آن برخورد می‌شود. محیط زیست در بحث مربوط به پسماندها، گروه‌بندی‌های زیادی دارد که یکی از گروه‌های پسماندها، پسماندهای ویژه است. پسماند ویژه با توجه به اینکه ممکن است، بیماری‌زا باشد یا منجر به احتراق شود برای محیط زیست مضرتر محسوب می‌شود که به گفته سروش برای تخلیه چنین مواد مضری در استان سمنان مجوزی داده نشده است، چراکه شرایط دفن چنین موادی خاص است.

**■ روزنه امید برای پایان بحران**

تجمع ضایعات و لجن‌های اسیدی در منطقه نورالدین گرمسار و روان شدن شیرابه زباله‌ها در این منطقه از زنگ خطر گذشته و نه تنها مسئولان را نگران کرده است، بلکه مردمی که در اطراف این منطقه زندگی می‌کنند را هم با مشکل روبه‌رو ساخته است. مدیرکل حفاظت محیط زیست سمنان با اشاره به اینکه از ۲۰ الی ۳۰ سال قبل این محل انتخاب شده است، در گفت‌وگو با «جوان»، می‌گوید: با توجه به اینکه سال‌هاست این منطقه به سایتی برای تخلیه ضایعات و لجن‌های اسیدی تبدیل شده است، پیگیری‌هایی انجام دادیم که نتیجه آن استقرار یک واحد بازیافت زباله شد. عباسعلی دامنگیر، با اشاره به اینکه برای تسریع در روند تجهیز و افتتاح این واحد بارها به آنها اخطارهایی داده شده است، می‌افزاید: خوشبختانه با ایجاد این واحد خصوصی مشکل به طور کلی مرتفع می‌شود. این واحد در مساحتی ۴۰۰ هکتاری ایجاد شده تا علاوه بر دپوی ضایعات، آنها را هم بازیافت کند. البته این کار برای واحد صنعتی مذکور جنبه سودآوری هم دارد. اکنون حدود ۶۰ الی ۷۰ درصد از تجهیزات مورد نیاز این واحد نصب شده است. ان‌شاءالله به سمتی می‌رویم که نه تنها مشکل موجود برطرف شود، بلکه محل دفن هم به محل بازیافت تبدیل گردد. مدیرکل حفاظت محیط زیست سمنان با اشاره به اینکه این واحد بازیافت باید ظرف همین یکی دو ماه به مرحله بهره‌برداری برسد، می‌گوید: اینکه بخواهیم ضایعاتی که از قبل در این محل ذخیره شده را برداشت کنیم به سادگی امکانپذیر نیست و پروژه‌ای زمانبر خواهد بود، چراکه ضایعات خیلی سفت شده و به سادگی اجزای آن را نمی‌توان از هم جداسازی کرد. با افتتاح این واحد، اجازه دپوی ضایعات جدید بر پیکر محیط زیست داده نمی‌شود. در حال حاضر استان سمنان بعد از مشکلاتی که پشت سر گذاشته است به این سمت می‌رود که از گسترش آلودگی در این شهر جلوگیری کند و اکنون دو واحد صنعتی داخل شهرک‌های گرمسار که تولید پسماند داشته‌اند نیز خودشان به این سمت رفته‌اند که این طرح را اجرا کنند. یعنی ضایعاتشان را در محل بازیافت کنند. این کار نه تنها برای خودشان سودآوری دارد، بلکه به محیط زیست هم کمک می‌کند. البته رفع معضل سایت قدیمی دفن زباله گرمسار هم مشروط به فعالیت واحد خصوصی بازیافت است.

## حضور ۶۳ نخبه قرآنی خراسان رضوی در مسابقات کشوری قرآن کریم

**خراسان رضوی**

**مسئول امور قرآنی اداره کل اوقاف و امور خیریه خراسان رضوی از اعزام ۶۳ نخبه قرآنی خراسان رضوی به مسابقات کشوری قرآن کریم اوقاف خبر داد.**

جعفر حسینی با بیان اینکه خراسان رضوی در مسابقات کشوری در بخش آقایان ۳۴ نماینده دارد، گفت: خراسان رضوی در این مسابقات در رشته قرائت تحقیق پنج نماینده و در رشته چهار نماینده دارد. وی افزود: در بخش بانوان نیز ۲۹ نماینده از این استان اعزام می‌شود که در رشته قرائت ترتیل و قرائت تحقیق به ترتیب چهار و پنج نماینده دارد. حسینی با بیان اینکه برای اولین بار مسابقات رشته مدیحه‌سرایی و تواشیح همزمان با مسابقات سایر رشته برگزار می‌شود، گفت: در بخش آقایان گروه نجل الهدی با حضور شش نفر از مشهد و در بخش بانوان گروه‌های آل یاسین و آل طاها از سبزوار در این مسابقات حضور دارند. مسئول امور قرآنی اداره کل اوقاف استان گفت: کلاس‌های رفع اشکال جهت آمادگی هر چه بیشتر مسابقه دهندگان قبل از برگزاری مسابقات کشوری برگزار شد.

## زیرساخت‌های گردشگری البرز با ضعف روبه‌رو است

**البرز**

**استان البرز ظرفیت‌های بسیار بالایی را در حوزه گردشگری دارد لذا باید تمهیدات و برنامه‌ریزی‌های لازم برای توسعه زیرساخت‌های گردشگری در این استان انجام شود زیرا زیرساخت‌های گردشگری البرز با ضعف روبه‌رو است.**

عبدالناصر میرچی، مدیرکل میراث فرهنگی، صنایع دستی و گردشگری استان البرز با عنوان کردن این مطلب و با بیان اینکه یکی از راهکارهای اساسی برای رسیدن به اقتصاد مقاومتی جذب گردشگران است بیان داشت: در این راستا باید زیرساخت‌های گردشگری در این استان فراهم شود تا بتوانیم در جذب گردشگران موفق‌تر عمل کنیم. وی با تأکید بر اینکه شهرستان‌های مختلف استان البرز دارای ظرفیت‌های گردشگری بسیاری است، افزود: یکی از راهکارهای اساسی برای شناخت این مراکز، معرفی آنهاست تا گردشگران و مسافران با جاذبه‌های گردشگری این استان بیشتر آشنا شوند. میرچی گفت: متأسفانه عدم معرفی و شناخت دقیق و درست این مراکز گردشگری سبب شده است که آنها از چشم گردشگران دور بمانند.

## رونق روستاها و مهاجرت معکوس در کرمان با اجرای طرح بوم‌گردی

### اجرای طرح بوم‌گردی توانسته است بسیاری از روستاهای کرمان، کهگیلویه و بویراحمد و یزد را احیا کند

**گزارش ۲**

**مریم احمدی**

**در حالی که طی سال‌های اخیر مهاجرت روستاییان به شهرها به عنوان یکی از معضلات اجتماعی و اقتصادی در مناطق مختلف کشور مطرح شده، اجرای موفقیت آمیز طرح بوم‌گردی روستاها توانسته است رونق از دست رفته برخی از مناطق را دوباره بازگرداند. در دو سه سال اخیر اجرای طرح بوم‌گردی در روستاهای برخی استان‌ها از جمله کرمان، کهگیلویه و بویراحمد و یزد توانسته است به طور چشمگیری جمعیت مهاجر را به روستاها برگرداند و پدیده مهاجرت معکوس را سبب شود. از حدود دو سال پیش روستاهای استان کرمان که همواره عنوان محرومیت را با خود یدک می‌کشیدند، با اجرای طرح مذکور در لیست مقصد گردشگری توریست‌های خارجی و مسافران داخلی قرار گرفتند و حالا علاقه گردشگران اروپایی و آسیایی به اسکان در خانه‌های این روستاها توانسته است تا حدی سبب ایجاد رونق و درآمدزایی در این روستاها شود.**

■■■

ایجاد اقامتگاه‌های بوم‌گردی در روستاهای استان‌هایی چون کرمان در دستور کار مسئولان سازمان میراث فرهنگی و گردشگری کشور قرار گرفته تا علاوه بر رونق صنعت گردشگری، برای ارتقای سطح معیشتی و اقتصادی روستاییان گامی برداشته شود. در این طرح گردشگران در خانه‌های بومی و روستایی ساکن می‌شوند تا با زندگی سنتی در کنار خانواده‌های روستایی با غذاهای محلی، آداب و رسوم و محیط طبیعی و ظرفیت‌های گردشگری این محیط آشنا شوند. این طرح علاوه بر رفع کمبود زیرساخت‌های اقامتی در شهرها و روستاهای استان کرمان به عنوان یکی از قطب‌های اصلی گردشگری کشور، توانسته است زمینه توسعه اقتصادی روستاها و بازگشت روستاییان مهاجر را هم فراهم کند. در چند سال اخیر به دلیل خشکسالی‌های مداوم روستاها و برخی شهرها کرمان با کاهش سرانه درآمد مواجه شده بود اما با اجرای طرح بوم‌گردی و اشتیاق روزافزون گردشگران خارجی برای زندگی در فضایی کاملاً بومی و محلی روستاییان مورد هدف این طرح توانسته‌اند به درآمدزایی رضایتبخشی دست پیدا کنند. روستای میمند و شفیع آباد از جمله مناطقی هستند که با اجرای طرح بوم‌گردی به سرعت رونق گرفتند و جوانان مهاجر را دوباره به دامان خود فراخواندند. پس از ثبت جهانی روستای صخره‌ای میمند و توجه به گردشگری در این روستا، خانه‌های روستایی که ۱۳ هزار سال قبل در دل کوه کنده شده‌اند مورد توجه و استقبال گردشگران اروپایی قرار گرفت. گردشگران با اقامت چند روزه در خانه‌های روستایی و خوردن غذاهای محلی برای روستاییان درآمد ایجاد می‌کنند، درآمدی که بنا به گفته روستاییان در صورت تداوم می‌تواند دیگر برنامه‌های اشتغالزایی و حتی رونق کشاورزی را هم در پی داشته باشد. از سال ۹۳ که بوم‌گردی در استان کرمان مورد توجه قرار گرفت تا به امروز این طرح هر سال بیشتر مورد استقبال قرار گرفته و حالا علاوه بر میمند و شفیع آباد، مراکز بوم‌گردی در تکاب شهداد، راین، بندر هنزا، ساردوئیه و ریگان هم راه‌اندازی شده است. اقدامی که با توجه به حمایت‌های جدی مسئولان می‌تواند عنوان محرومیت را برای همیشه از پیشانی کرمان پاک کند.

**■ تسهیلات ویژه برای روستاییان متقاضی**

طبق گزارشات از ابتدای امسال تاکنون حدود ۳۰۰ اقامتگاه بوم‌گردی در ۷۵ روستای کشور راه‌اندازی شده و استان کرمان بیشترین تعداد راه‌اندازی اقامتگاه‌های بوم‌گردی را دارد. حالا گویا دولت تصمیم گرفته است با پرداخت تسهیلات زودبازده برای رونق هر چه بیشتر بوم‌گردی در روستاهای کشور گام‌های بیشتری بردارد. روز گذشته دبیر کمیته ملی طبیعت گردی سازمان میراث فرهنگی، صنایع دستی و گردشگری کشور اعلام کرد: برای ایجاد هر اقامتگاه بوم‌گردی در روستاها که با حفظ، احیا و ساماندهی و متناسب با گویش، پوشش، زبان، خوراک، صنایع دستی و ساختار اجتماعی و سنتی مردم منطقه باشد، از ۱۰ میلیون تا یک میلیارد ریال تسهیلات به متقاضیان پرداخت می‌شود. محمدعلی فیاضی با اشاره به شناسایی بیش از ۵۰۰ روستای هدف گردشگری در استان‌های مختلف برای توسعه بوم‌گردی گفت: براساس برنامه و هدفگذاری پیش‌بینی شده، حدود ۲ هزار اقامتگاه بوم‌گردی در این روستاها پیش‌بینی و ظرفیت‌سازی شده، به همین منظور قرار است به دهیاران و شوراهای روستاها و نیز متقاضیان ایجاد اقامتگاه‌های بوم‌گردی در روستاها آموزش‌های مورد نیاز و لازم در این خصوص داده شود. گویا قرار است تا پایان سال جاری تعداد اقامتگاه‌های بوم‌گردی در روستاهای گردشگری کشور به ۴۰۰ واحد برسد. واضح است که اگر همه استان‌های کشور با توجه به پتانسیل‌ها و ظرفیت‌های گردشگری شان در دسته این لیست هدف قرار بگیرند ظرف چند سال آینده دیگر شاهد فقر و نداری موجود در روستاها نیستیم. خوشبختانه از اوایل سال جاری توجه ویژه به بخش گردشگری و بوم‌گردی روستاهای استان‌هایی چون یزد، کهگیلویه و بویراحمد، اصفهان، مازندران و چند استان دیگر با جدیت و دقت بیشتری در دستور کار مسئولان قرار گرفته است تا با اجرای این طرح موفق رونق به مناطق روستایی این استان‌ها بازگردد.

## خبر

### موافقت وزارت نیرو با خرید تضمینی آب در بوشهر

**استاندار بوشهر از اختصاص و موافقت وزارت نیرو برای تأمین اعتبارات خرید تضمینی آب شرب در استان بوشهر خبر داد.**

مصطفی سالاری گفت: با تکمیل طرح‌های تدوین شده آب‌شیرین کن در شهرهای مختلف استان بوشهر وضعیت تأمین آب آشامیدنی این استان پایدار می‌شود. وی افزود: با توجه به مشکلاتی که در بوشهر برای تأمین آب مورد نیاز داشتیم، تکمیل طرح آب شیرین کن در این شهر دنبال شده و کار دستگاه آب شیرین کن بوشهر مراحل پایانی خود را می‌گذراند. استاندار بوشهر بیان داشت: در حالی که مناقصه آب شیرین کن ۳۵ هزار مترمکعبی در حال انجام بوده، وزارت نیرو هم با خرید تضمینی آب موافقت کرده است. سالاری با بیان اینکه با افتتاح آب شیرین کن بوشهر روزانه ۱۰ هزار متر مکعب به ظرفیت آب بوشهر اضافه می‌شود، گفت: نیاز شهر بوشهر به آب حدود ۷۰ هزار مترمکعب است و تابستان گذشته روزانه ۵۰ هزار متر مکعب آب وارد شهر بوشهر می‌شد. وی اضافه کرد: در همین حال تولید آزمایشی آب از آب‌شیرین کن بوشهر آغاز شده و تا دو سه هفته آینده به طور کامل به بهره‌برداری می‌رسد. استاندار بوشهر گفت: علاوه بر آب‌شیرین کن ۱۰ هزار متر مکعبی، اجرای یک دستگاه آب شیرین کن با ظرفیت ۳۵ هزار مترمکعب هم در دستور کار داریم که عملیات اجرایی آن هم امسال آغاز خواهد شد.

### راه‌اندازی ایستگاه‌های «همه واقف باشیم» در سمنان

**سمنان**

**سرپرست معاونت فرهنگی و اجتماعی اداره کل اوقاف و امور خیریه استان سمنان از راه‌اندازی ایستگاه‌های «همه واقف باشیم» در این استان خبر داد.**

حجت‌الاسلام والمسلمین روح‌الله سلیمانی‌فرد با اشاره به اجرای سوگواره بصیرت عاشورایی ویژه ماه‌های محرم‌الحرام و صفرالمظفر در استان سمنان گفت: برپایی خیمه‌های معرفت و راه‌اندازی ایستگاه‌های «همه واقف باشیم» به منظور برگزاری این سوگواره انجام شده است. وی گفت: با توجه به تجربه موفق برگزاری خیمه‌های معرفت در ویژه برنامه‌های مناسبتی و با توجه به ظرفیت ایام محرم‌الحرام و حضور گسترده زائران و عزاداران در آستان مقدس امامزادگان و بقاع متبرکه، نسبت به برپایی خیمه‌های معرفت در امامزادگان شاخص اقدام شده است. سرپرست معاونت فرهنگی و اجتماعی اداره کل اوقاف و امور خیریه سمنان معرفی آثار و برکات وقف و موقوفات خصوصاً موقوفات مرتبط با اباعبدالله الحسین(ع)، راه اندازی غرفه برای نصب سلسله مباحث نمایشگاهی، راه‌اندازی غرفه آسیب شناسی عزاداری (قمه زنی و...) و برپایی گفتمان‌های دینی و مذهبی را از بخش‌های مختلف خیمه‌های معرفت بیان کرد. وی با اشاره به فعالیت غرفه حجاب و عفاف گفت: آستان مقدس امامزادگان و بقاع متبرکه‌ای که ظرفیت برپایی تمامی غرفه‌ها را ندارند، حداقل دو غرفه را برپا کرده‌اند.

### صید ۳۵ تن میش ماهی در آب‌های جاسک

**هرمزگان**

**رئیس شیلات جاسک از صید بیش از ۳۵ تن میش ماهی به ارزش تقریبی ۵۵ میلیارد ریال توسط صیادان جاسکی در آب‌های این شهرستان خبر داد.**

علی رمضانی با بیان اینکه در سال جاری صید میش ماهی نسبت به سال گذشته از ۲۰ درصد رشد برخوردار بوده است اظهار داشت: صید میش ماهی در آب‌های شهرستان جاسک از تیر ماه آغاز شده است. وی گفت: میش ماهی جزو با ارزش‌ترین ماهیان خوراکی خلیج فارس به حساب می‌آید. این گونه ماهی به دلیل داشتن کیسه شنایی خاص که در زبان محلی به آن دولک می‌گویند نسبت به سایر گونه‌ها برتری دارد که این گونه ارزش صادرات و ارزآوری بالایی برای صیادان منطقه دارد. رئیس شیلات جاسک تصریح کرد: کیسه شنای میش ماهی که بسته به وزن آن با قیمت‌های متفاوتی به صادر کنندگان این محصول فروخته می‌شود به کشورهای چین، مالزی و جنوب شرق آسیا صادر می‌شود.

## گذری بر استان‌ها

■ **ایلام:** فرماندار دهلران گفت: شرایط مرز چیلات دهلران برای تردد زائران اربعین مناسب است. امیدعلی سبزی از اتمام عملیات اجرای طرح فیبر نوری، نصب تیرهای برق جهت تأمین روشنایی و محوطه‌سازی محل این مرز خبر داد و افزود: آسفالت چندمحور از این مسیر به طرف مرز به پیمانکار واگذار و عملیات اجرایی آن نیز آغاز شده و تلاش برای تسریع آن نیز در دستور کار قرار گرفته است.

■ **خوزستان:** مدیرعامل شرکت بهره‌برداری نفت و گاز کارون گفت: با اجرای چند اصلاحیه فرآورشی در این شرکت، ظرفیت فرآورش و انتقال نفت نمکی میدان بنگستان منصوری به مجموعه نمکزدایی شماره یک اهواز، افزایش و میزان گازسوزی در حومه اهواز کاهش یافت. محسن دهانزاده افزود: این طرح به منظور تفکیک کامل گاز از نفت نمکی بنگستان منصوری در مبدأ و سپس انتقال آن به نمکزدایی شماره یک اهواز در کوتاه‌ترین زمان و با استفاده از امکانات و منابع موجود شرکت کارون، برنامه‌ریزی و انجام شد.

■ **گیلان:** معاون ساخت و توسعه راه‌های شرکت ساخت و توسعه زیربناهای حمل و نقل کشور گفت: پروژه ملی کنارگذر پره‌سر پیشرفت فیزیکی ۸۰ درصدی دارد. خیرالله خادمی تأکید کرد: این پروژه که جزو پروژه‌های ملی استان گیلان است و در محور «پونل - تالش» واقع است دارای سه تقاطع با ارتفاع ۳ متری و دهنه ۸ متری با پیشرفت ۸۰ درصدی در حال اجراست که در صورت تأمین مصالح مورد نیاز با هماهنگی و همکاری دستگاه‌های محلی و استانی شاهد سرعت‌بخشی این پروژه در آینده نزدیک خواهیم بود.

■ **لرستان:** مدیرعامل شرکت آب منطقه‌ای لرستان از آبگیری سد کمندان در خرداد ماه سال آینده خبر داد. علی امید سیفی مهم‌ترین اهداف احداث سد کمندان را تأمین آب شرب دو شهر ازنا و الیگودرز بر شمرد و با بیان اینکه مهار سیلاب رودخانه «ماربره» روستاهای کمندان و عزیزآباد، تأمین ۷ هزار و ۳۸۰ هکتار از اراضی کشاورزی پایین دست شهرستان ازنا و نیازهای زیست‌محیطی از دیگر اهداف این سد است، افزود: آبگیری و بهره‌برداری از سد کمندان مطالبه مردم منطقه است.

■ **کهگیلویه و بویراحمد:** رئیس ستاد بازسازی بافت آسیب‌پذیر گچساران گفت: در سال جاری ۱۰۰ میلیارد ریال اعتبار جهت بازگشایی معابر بافت فرسوده گچساران اختصاص یافته است. روح‌الله عمادی گفت: ۵ هزار واحد در بافت فرسوده شهرستان گچساران واقع شده است که در طرح بازسازی منازل بافت فرسوده گچساران ۲۷۰ پلاک خریداری و تخریب خواهد شد.

■ **قزوین:** استاندار قزوین با تأکید بر لزوم توجه دولت به واحدهای مشکل‌دار گفت: اگر این واحدهای اقتصادی مورد حمایت قرار گرفته و به چرخه تولید برگردند، ۸۳ هزار فرصت شغلی در استان ایجاد خواهد کرد. فریدون همتی اظهار کرد: این استان به لحاظ دارا بودن موقعیت مناسب از منظر صنعتی و کشاورزی همچنین ظرفیت‌های کم‌نظیر در بخش گردشگری توانسته در بهبود و رشد اقتصادی کشور مؤثر باشد. وی پایداری واحدهای اقتصادی را در بالا رفتن ضریب امنیت کاری و اقتصادی بسیار مهم دانست و تصریح کرد: واحدهایی که امکان احیای مجدد در آنها وجود ندارد، بهتر است واگذار شده یا تغییر کاربری برای تولید جدید دهند.

■ **زنجان:** معاون سیاسی و امنیتی استاندار زنجان گفت: ستاد ساماندهی امور جوانان استان، صرف اوقات فراغت نیست و باید در جلسات این ستاد به امر اشتغال و ازدواج جوانان، توجه بیشتری شود. حمیدرضا شهبازی ادامه داد: در بسیاری از موارد جلسه‌زده شده‌ایم. اقدامات در جلسات حالتی نمادین و صوری پیدا کرده و بهتر آن است که جلسات را به صورت اجرایی و عملیاتی تبدیل کنیم و از آمارزدگی‌هایی که در بسیاری از مواقع زمان زیادی را هم صرف آن می‌کنیم، بپرهیزیم. این آمارزدگی‌ها آفت جلسات و تصمیمات منتج از این جلسات است.