گفت‌وگو

راضیه کشاورز

مدیر کل میراث فرهنگی، صنایع دستی و گردشگری استان اصفهان مطرح کرد

واگذاری ابنیه تاریخی اصفهان با روش فاینانس

اصفهان به عنوان استانی که گردشگری را محور توسعه خود قرار داده نیازمند توسعه بخش نرم‌افزاری و سخت‌افزاری در این زمینه است و با توجه به شتابی که گردشگری در این سال‌ها و به خصوص این روزها گرفته می‌توان به عنوان یک رویکرد مهم از آن نام برد. گردشگری یکی از مباحث توسعه اقتصادی است و اصفهان به خوبی می‌تواند از این ظرفیت برای توسعه اقتصادی خود استفاده کند. وضعیت سرمایه‌گذاری در بخش گردشگری اصفهان روز به روز در حال افزایش است به طوری که مدیر کل میراث فرهنگی، صنایع دستی و گردشگری استان اصفهان از ۲۳ تقاضا برای واگذاری برخی از ابنیه تاریخی این استان خبر داده و اعلام کرده یک تقاضای چند میلیون دلاری نیز برای در اختیار گرفتن یک مجموعه تاریخی مهم اصفهان به این اداره کل آمده و بخش خصوصی می‌خواهد این مجموعه تاریخی را خریداری کند. در این باره گفت‌وگویی را با فریدون الهیاری، مدیر کل میراث فرهنگی، صنایع دستی و گردشگری استان اصفهان انجام داده‌ایم که در پی می‌آید.

■■■

واگذاری‌ها به چه صورت خواهد بود، آیا مثل بسیاری از نقاط دیگر این واگذاری به معنای فروختن است؟

خیر، واگذاری‌ها برای بهره‌برداری در زمانی مشخص شبیه فاینانس انجام می‌شود. فردی که سرمایه‌گذاری یعنی «مرمت و آماده‌سازی» می‌کند، بر اساس برآوردهای کارشناسی هزینه‌های مرمت برآورد می‌شود، کارشناسی اجاره مکان هم انجام می‌شود و سپس قراردادهایی با تعیین زمان مشخص به فراخور شرایط و کارشناسی‌ها انجام می‌شود، مزایده برگزار گردیده و افرادی که برنده می‌شوند می‌توانند بهره‌برداری را در اختیار بگیرند.

نظارت‌های دولتی بر نحوه نگهداری از این اماکن چطور انجام می‌شود؟

مرمت‌ها باید بر اساس طرح‌های کارشناسی شده مورد تأیید شورای فنی میراث فرهنگی انجام گیرد و ناظر میراث فرهنگی نیز از ابتدا تا انتهای طرح نظارت مستمر خواهد داشت.

چرا یکی از پیشنهادات به دلار است؟

پیشنهادی با مقیاس دلار نداشته‌ایم بلکه پیشنهادی ۵۰ میلیارد تومانی مطرح شده که شاید رسانه‌ها میزان پیشنهاد شده را به دلار انعکاس داده‌اند.

دست بخش خصوصی برای کسب درآمد از این اماکن تا چه حد باز است و آیا این امکان وجود دارد که کسب درآمد منجر به تغییراتی در این اماکن شود؟

هر گونه مداخله باید با نظر شورای فنی میراث فرهنگی باشد که این فرایند پروتکل و سطح مشخصی دارد و هر گونه مداخله غیربازگشت ممنوع است.

آیا این واگذاری‌ها به خارجی‌ها هم صورت می‌گیرد؟

در حال حاضر ۲۳ تقاضا برای واگذاری برخی از ابنیه تاریخی به اداره کل میراث فرهنگی، صنایع دستی و گردشگری استان اصفهان رسیده است که پنج بنا به گزارش نهایی رسیده و تقریباً بحث واگذاری آن انجام شده است. محدودیتی برای واگذاری‌ها وجود ندارد چراکه اینها فقط بهره‌برداری است نه واگذاری بنا!، بنابراین سرمایه‌گذار خارجی هم می‌تواند در بناهای تاریخی کشور ما سرمایه‌گذاری کند.

تولید ۶۰ درصد تولید میگوی کشور در بوشهر

بوشهر

رئیس سازمان دامپزشکی کشور از تولید سالانه ۶۰ درصد میگوی پرورشی کشور در استان بوشهر خبر داد.

مهدی خلج گفت: ۷۲۰ میلیون از مجموعه بچه میگوهای پرورشی ذخیره‌سازی شده در استخرهای پرورشی کشور مربوط به استان بوشهر است. وی با اشاره به اینکه استان بوشهر ۶۰ درصد میگوی پرورشی کشور را تولید می‌کند گفت: در بویرات دیلم شش استخر آلوده به ویروس لکه سفید معدوم‌سازی شده است. رئیس سازمان دامپزشکی کشور بیان کرد: در سه استان هرمزگان، سیستان و بلوچستان و گلستان خطری متوجه مزارع پرورش میگو نیست و تنها شمار اندکی از مزارع پرورش میگو در استان بوشهر به بیماری لکه سفید مبتلا شده است. خلج گفت: با اقدامات صورت گرفته و تدابیر کنترلی و همراهی پرورش‌دهندگان میگو، بیماری مزارع پرورش میگو در استان بوشهر متوقف شده و با نظارت بیشتر، تلاش می‌شود تا اجازه توسعه بیشتر آلودگی را ندهیم. وی با بیان اینکه ۴۰۰ مزرعه فعال پرورش میگو در کشور داریم، اضافه کرد: از این تعداد ۵ هزار و ۳۰۰ هکتار زیر پرورش میگو رفته و بالغ بر یک میلیارد و ۳۵۰ میلیون بچه میگو تولید شده است.

محرومیت‌زدایی از کهگیلویه و بویراحمد در دستور کار بنیاد برکت

کهگیلویه و بویراحمد

با هدف محرومیت‌زدایی از مناطق محروم و کم‌تر توسعه یافته کشور، استان کهگیلویه و بویر احمد به عنوان یکی از استان‌های هدف بنیاد برکت برای محرومیت‌زدایی انتخاب شده است.

در جریان سفر مسئولان بنیاد برکت وابسته به ستاد اجرایی فرمان حضرت امام(ره) به کهگیلویه و بویر احمد، راه‌های توسعه اقتصادی و محرومیت‌زدایی از این استان در زمینه ایجاد زیرساخت‌های عمرانی، مانند احداث مدارس، مساجد، راه‌های روستایی، درمانگاه و خانه‌های بهداشت در این استان مورد بررسی قرار گرفت. معاون فنی بنیاد برکت به همراه هیئتی از گروه توسعه اقتصادی تدبیر وابسته به ستاد اجرایی فرمان حضرت امام(ره) از دو منطقه محروم چاروسا و دیشموک در استان کهگیلویه و بویراحمد بازدید کرده‌اند. در این بازدید زمینه‌های مشارکت کارآفرینان بخش خصوصی و حضور در عرصه‌های تولیدی، دامداری، کشاورزی، شیلات و معدن توسط بنیاد برکت و گروه کشت و صنعت تدبیر مورد بررسی قرار گرفت و به دلیل وسعت و گستردگی نیازها و تنوع پروژه‌ها و زمینه‌های مشارکت مقرر شد استانداری کهگیلویه و بویراحمد در هفته آینده، مجموعه عرصه‌هایی را که امکان حضور بنیاد برکت و گروه کشت و صنعت تدبیر در آنها مهیا است مشخص کند تا نهایتاً پس از بررسی‌های کارشناسی و احراز امکان‌سنجی اقتصادی به‌ویژه در مورد پروژه‌های اقتصادی و مشارکتی تفاهم‌نامه نهایی بین بنیاد برکت و استانداری کهگیلویه و بویراحمد منعقد شود تا اقدامات اجرایی در این استان آغاز شود. مجموعه پروژه‌هایی که در این بازدید مشخص شده است، پروژه‌های زیربنایی، تولیدی و اقتصادی است که در بخش‌های دامداری، کشاورزی سبک، شیلات و معادن قرار دارد. همچنین زیرساخت‌هایی از قبیل احداث مدارس، مساجد، راه‌های روستایی، درمانگاه و خانه‌های بهداشت معرفی و مکان‌های احداث مشخص شده و از نزدیک مورد بازدید و بررسی قرار گرفتند.

توافق برای ۵ ستاره‌ها زیر سایه بی‌رونقی‌ها

رکود اقتصادی خانواده‌های ایرانی و تمایل نداشتن خارجی‌ها به استفاده از مکان‌های لوکس، هتل‌ها را خالی نگه داشته است

گزارش یک

محمدرضا ساوری

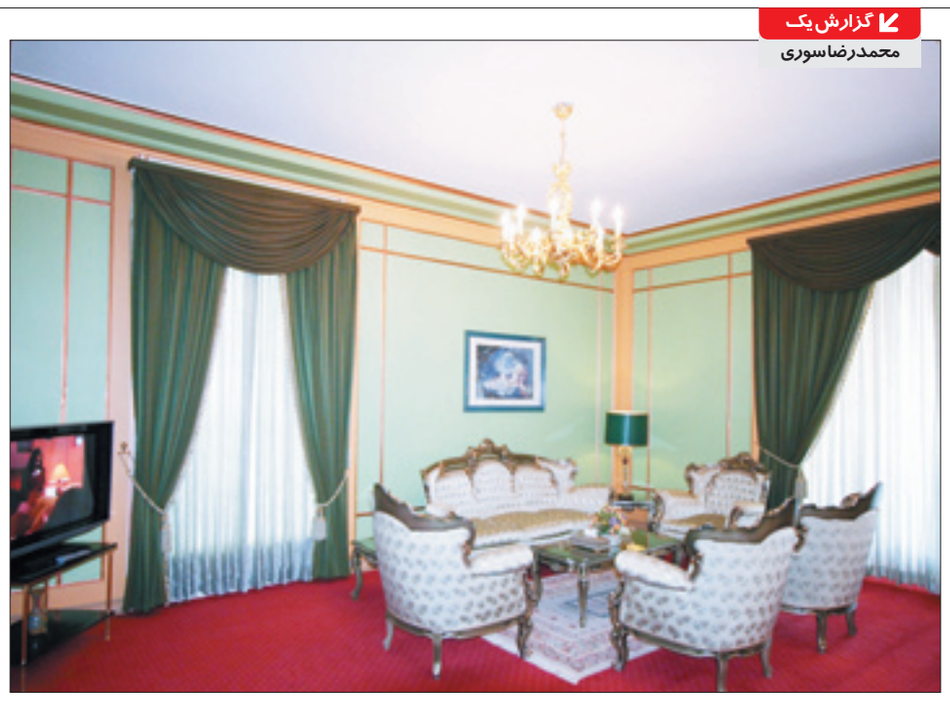

در حالی چند روز پیش رئیس سازمان میراث فرهنگی، صنایع دستی و گردشگری از توافق با ترکیه و آلمان برای ساخت ۱۰ تا ۱۵ هتل ۵ ستاره با برند و تابلوی خارجی برای رونق گردشگری در کشور خبر داد که بررسی‌ها نشان می‌دهد در حال حاضر به جز برخی مناسبت‌ها، در اکثر مواقع هتل‌های شهرهای بزرگ کشور با نصف ظرفیت خود مشغول به کارند. همچنین اکثریت گردشگران خارجی تمایل دارند که در مدت اقامت خود در ایران به سراغ مهمانسراهای سنتی بروند که بی‌توجهی به این اصل می‌تواند هزینه سنگین و غیرقابل جبرانی را به اقتصاد کشور تحمیل کند.

مکان‌های زیارتی، دیدنی‌های طبیعی و تاریخی در کنار وجود چهار فصل در کشور، موجب شده تا هر ساله گروه‌های زیادی از توریست‌ها برای دیدن این امکانات به ایران سفر کنند. در حالی که داشتن هتل و اقامتگاه مناسب یکی از زیرساخت‌های گردشگری به حساب می‌آید، اما بالا بودن هزینه این مکان‌ها موجب شده تا در بیشتر فصول سال با حداقل مشتری اداره شوند که گواه این ادعا، اظهارات رئیس اتحادیه هتل‌داران خراسان رضوی است که اعلام کرد: «اشغال هتل‌ها در مشهد به کمتر از ۵۰ درصد رسیده و تنها در تعطیلات عید فطر بود که این میزان به ۸۰ درصد رسید.»

■ **توافق با ترکیه و آلمان برای ساخت هتل**

بیست و هفتم تیرماه سال جاری بود که رئیس سازمان میراث فرهنگی، صنایع دستی و گردشگری در مراسم افتتاح هتل پنج ستاره «کایا لاله پارک تبریز» از توافق با کشورهای ترکیه و آلمان برای ساخت ۱۰ تا ۱۵ هتل پنج ستاره با برند و تابلوی خارجی خبرداد. مسعود سلطانی‌فر افزود: «از آنجا که سطح خدمات گردشگری کشور با دنیا فاصله زیادی دارد دارد، لذا تصمیم داریم با ساخت هتل‌های پنج ستاره این فاصله را به حداقل ممکن برسانیم.» معاون رئیس جمهور ادامه داد: «در مجموع ۱۷۵۰ پروژه نیمه تمام در دست اجرا است که از این تعداد، ۷۲۰ هتل و هتل آپارتمان در دست اجرا است که ۱۷۰ هتل از آنها، چهار و پنج ستاره خواهد بود و امیدواریم این هتل‌ها را تا پایان دولت دوم دکتر روحانی به ۲۰۰ هتل چهار و پنج ستاره برسانیم.» در حالی که این موضوع تنها گوشه‌ای از زیرساخت‌ها گردشگری کشور به شمار می‌رود، باید گفت هم اکنون پایین آمدن میزان درآمد بیشتر مردم کشور موجب شده تا استقبال از این مرکز کمتر شود و تنها برخی از گردشگران متمول و خارجی بتوانند از این امکانات بهره ببرند.

■ **خارجی‌ها دنبال اقامت در خانه‌های تاریخی**

با وجود اینکه برخی کارشناسان، نبود هتل‌های شیک و مدرن را از علل افول گردشگری در کشور می‌دانند، آمارها و نظرسنجی‌ها از گردشگران خارجی نشان می‌دهد که اکثر آنها تمایل دارند تا در طول مدت اقامت خود در ایران از خانه‌های سنتی و تاریخی استفاده کنند. معاون میراث فرهنگی اصفهان در این خصوص می‌گوید: «نظرسنجی‌های به عمل آمده از گردشگران به ویژه توریست‌های خارجی نشان می‌دهد که آنها تمایل به اقامت در خانه‌های تاریخی دارند چراکه هتل‌های پنج ستاره یا حتی با شرایط بهتر در شهرهای خودشان نیز یافت می‌شود.» ناصر طاهری می‌افزاید: «این موضوع موجب شده برخی صاحبان هتل‌های پنج ستاره و مجلل به ایجاد اقامتگاه‌های سنتی رو آوردند و جا دارد دولت به جای سرمایه‌گذاری برای ساخت هتل‌های پنج ستاره، از دارندگان و علاقه‌مندان به ساخت اینگونه مکان‌ها حمایت‌های لازم را به عمل آورد.» این مسئول با اشاره به مقایسه هزینه این دو مکان گردشگری با یکدیگر ادامه می‌دهد: «به عنوان مثال، هزینه پارکینگ، تغییر کاربری و عوارض پروانه برای یک ساخت هتل درجه یک حدود ۲۰ میلیارد تومان برآورد می‌شود اما بازسازی خانه‌های تاریخی را می‌توان با حداقل این میزان بازسازی و توسعه داد.»

■ **کاهش نرخ هتل‌ها نیز مؤثر نیست**

با وجودی که هر ساله قیمت خدمات عمومی در کشور افزایش می‌یابد، اما عدم استقبال از هتل‌ها موجب شده تا صاحبان این مکان‌ها نتوانند قیمت خود را بالا ببرند، بلکه در اکثر مواقع برای جلب مشتری و جلوگیری از زیان، تخفیف نیز بدهند که به عنوان مثال می‌توان به خراسان رضوی اشاره کرد. وجود تربت پاک هشتمین امام شیعیان باعث شده تا در طول سال علاقه‌مندان بسیاری برای زیارت به این شهر زیارتی سفر کنند با این وجود حتی در شلوغ‌ترین زمان حضور زائران بازهم صاحبان هتل‌های مشهد نمی‌توانند از تمامی ظرفیت‌های خود استفاده کنند. رئیس اتحادیه هتل‌داران خراسان رضوی با اشاره به مشکلات صاحبان هتل‌های بزرگ در این شهر مقدس می‌گوید: «در حالی که نرخ اقامت در هتل‌های مشهد از دی ماه سال گذشته تاکنون هیچ تغییری نداشته و حتی ایام پیک مانند عید نوروز و تابستان، نیز موجب نشده تا نرخ‌ها افزایش پیدا کند و در حال حاضر میزان اشغال در هتل‌های مشهد به کمتر از ۵۰ درصد رسیده است.» محمد قانعی با اشاره به افزایش سفرها به مشهد پس از پایان ماه مبارک رمضان می‌افزاید: «تنها در تعطیلات سه روزه عید فطر بود که میزان سفرها به شهر مشهد و اشغال هتل‌ها افزایش پیدا کرده و به ۸۰ درصد رسید.» این مسئول در خصوص علت کاهش استقبال از هتل‌های مشهد ادامه می‌دهد: «در حال حاضر مسئله رکود اقتصادی در کشور و تأثیر آن بر اقتصاد خانواده‌ها موجب شده تا آنها در ابتدا به فکر تأمین نیازهای اساسی خود بوده و پس از آن هزینه اندکی را برای سفر خود اختصاص بدهند که با توجه به قرار داشتن در تعطیلات تابستانی و حجم بالای سفرها به مشهد، این نرخ اشغال به هیچ عنوان رضایت‌بخش نیست.»

■ **وقتی کسی پاسخگو نیست**

در حالی که اظهارات رئیس سازمان میراث فرهنگی، صنایع دستی و گردشگری درخصوص توافق با ترکیه و آلمان برای ساخت ۱۰ تا ۱۵ هتل پنج ستاره با برند و تابلوی خارجی برای رونق گردشگری در کشور موجب شد تا خبرنگار جوان به سراغ مسئول روابط عمومی این سازمان رفته تا درخصوص ابهامات این توافق و روشن شدن نقاط مبهم این توافق اطلاع‌رسانی کند که علیرغم قول وی برای معرفی کارشناس مربوطه این اتفاق نیفتاد.

فرشبافان اردبیل آماده صادرات به ایتالیا می‌شوند

اردبیل

احیای بازار صادرات فرش اردبیل به ایتالیا می‌تواند به نقطه قوت در تقویت و توانمندسازی فرش اردبیل در بازگشت به عرصه صادرات کمک کند.

حسین وثوقی ایرانی دبیر کل اتاق بازرگانی، صنایع و معادن و کشاورزی استان اردبیل در نشست خوشه فرش با حضور تجار و بازرگانان ایتالیایی با عنوان کردن مطلب فوق گفت: فرش اردبیل جزو معروف‌ترین و ارزشمندترین فرش‌های شناخته شده در دنیا به ویژه کشور ایتالیاست که از قدیم تولیدکنندگان فرش اردبیل سعی می‌کردند بخشی از تولیدات خود را به این کشور صادر کنند. وی با بیان اینکه هیئت تجاری ایتالیا بعد از رفع تحریم‌ها به دنبال اجرای برجام جزو اولین هیئت‌های تجاری بوده که وارد کشورمان شد، افزود: ما سابقه طولانی در عرصه تولید و صادرات فرش به ایتالیا را داریم و بیش از ۸۰ درصد صادرات فرش اردبیل در گذشته به مقصد ایتالیا انجام شده و خوشحالیم که با احیای این بازار می‌توانیم سهم خودمان را در بازار کشور متمدن و هنرپرور ایتالیا انجام دهیم.

افزایش استقبال دانش‌آموزان هرمزگانی از «طرح هجرت»

هرمزگان

مدیر برنامه‌ریزی سازمان بسیج سازندگی هرمزگان گفت: امسال بیش از ۲۷۰۰ نفر دانش‌آموز تا به حال در طرح هجرت ثبت نام کردند که نشانگر افزایش ۳۳ درصدی استقبال دانش‌آموزان استان از این طرح است.

ابراهیم زمانی بیان کرد: طرح هجرت با همکاری اداره کل آموزش و پرورش هرمزگان، سازمان بسیج سازندگی و بسیج دانش‌آموزی هر ساله با هدف غنی‌سازی اوقات فراغت نوجوانان و جوانان و فرهنگسازی روحیه جهادی در بین جوانان در استان برگزار می‌شود. وی با بیان اینکه طرح هجرت شامل ترمیم و بازسازی مدارس و مراکز آموزشی می‌شود، افزود: دانش‌آموزان در مقاطع راهنمایی و متوسطه که متقاضی حضور در این طرح هستند می‌توانند از طریق مدارس محل تدریس خود نام‌نویسی کنند. زمانی گفت: اردوهای طرح هجرت ۱۰ روزه هستند و همه دانش‌آموزانی که در این طرح حضور دارند در مدارس محل تحصیل خودشان فعالیت خواهند کرد.

باغ گیاهان دارویی بوعلی سینا، بهشت فراموش شده همدان

حالا فضای مناسبی برای گردشگران، دانش‌آموزان، دانشجویان و محققین علوم گیاهی فراهم شده است

گزارش ۲

الهام شهابی

امروز در دنیا، توجه به صنعت گردشگری و توریسم حرف اول را می‌زند، صنعتی که متأسفانه در ایران بالاخص در همدان با این همه گردشگاه طبیعی و بکر در سراسر استان مغفول مانده است. شهر همدان که بیشتر به عنوان یک شهر کشاورزی شناخته شده تا صنعتی، ظرفیت بالایی برای تبدیل شدن به قطب گردشگری کشور در زمینه طبیعت‌گردی دارد. پتانسیلی که می‌تواند هر ساله افراد زیادی را از خارج و داخل به خود جذب کند و این نیازمند توجه و اراده قوی و جهادی مدیران ارشد استان است تا از گوشه گوشه این شهر برای درآمدزایی و اشتغال جوانان استفاده بهینه کنند. یکی از مکان‌های طبیعی همدان که سال‌هاست مغفول مانده و تا به امروز برای سرپا نگه داشتن آن هزینه‌های زیادی صرف شده باغ گیاهان دارویی بوعلی‌سینا است. باغی که قرار بود روزی قطب گیاهان دارویی کشور و خاورمیانه باشد اما به دلیل عدم همکاری مسئولان بلاتکلیف مانده است.

■■■

باغ ابوعلی سینا با چهار هکتار وسعت در سال ۷۵ توسط رئیس جمهور وقت افتتاح شد. هدف‌های زیادی برای راه‌اندازی این باغ تعریف شد از جمله تحقیق و مطالعه در زمینه سازگاری، بررسی‌های فنولوژی، حفاظت از گونه‌های در حال انقراض، ایجاد امکان بررسی روش‌های کاشت و اهلی کردن گیاهان دارویی از طریق افزایش تنوع گونه‌های گیاهی دارویی به صورت زنده و همچنین تولید و تکثیر این گونه‌ها جهت انجام فعالیت‌های تحقیقاتی. این باغ دارای قسمت‌های مختلفی از جمله مجموعه گیاهان دارویی و معطر علفی و بوته‌ای، مجموعه درختان و درختچه‌های دارویی، مجموعه گیاهان پیازی و لاله‌ها، مجموعه گلخانه‌ها و محوطه تکثیر، استخر گیاهان آبزی، قسمت خشک‌کن و قسمت عرقیات گیاهی است که تا به امروز ۲۵۰ گونه گیاه بومی و غیر بومی در این مکان کشت شده که مشابه این باغ در هیچ جای کشور و حتی خاورمیانه وجود ندارد. در حالی که تا به امروز هزینه‌های مادی و معنوی زیادی برای راه‌اندازی و سر پا نگه داشتن این باغ صرف شده است. این مجموعه دارای یک تیم مجرب و حرفه‌ای از رشته‌های مختلف گیاه‌شناس، داروساز، باغبان و اکولوژی و... است. این در حالی است که تاکنون اقدامات مفیدی در این مرکز تحقیقاتی صورت گرفته از جمله اهلی کردن گیاه موسیر، ساخت ۳۶ داروی گیاهی چون داروی ضد میگرن، تقویت کبد، ضدسینوزیت، ضد سوختگی، ضد نفخ و بادشکن، ضد رویش موهای صورت و غیره. همچنین از مهم‌ترین کارهای صورت گرفته طرح جمع‌آوری و شناسایی گیاهان دارویی استان همدان و انجام کار تحقیقاتی مقایسه اسانس گیاهان دارویی کشت شده در باغ گیاهان دارویی همدان با سایر استان‌های کشور است.

■ **مکانی برای تحقیق و جذب توریست**

مسئول واحد گیاهان دارویی مرکز تحقیقات و آموزش کشاورزی و منابع طبیعی استان ضمن گلایه از عدم همکاری و تکمیل نشدن این پروژه به «جوان» می‌گوید: با توجه به اقبال عمومی جامعه از گیاهان دارویی، این مجموعه می‌تواند توجه دانش‌آموزان، دانشجویان و محققین علوم گیاهی را جلب نماید و به عنوان یک فضای مناسب گردشگری در استان همدان مورد بازدید قرار بگیرد. رمضان کلوندی می‌افزاید: باغ گیاهان دارویی هم می‌تواند علاوه بر یک محل پژوهشی و تحقیقاتی به یک مکان توریستی برای گردشگران تبدیل شود و گردشگران ضمن بازدید از قسمت‌های مختلف باغ از دستاوردهای باغ نیز خرید کرده و از این طریق به کسب درآمد باغ کمک شود، درآمد حاصله می‌تواند صرف نگهداری و توسعه و انجام کارهای پژوهشی جدیدتر شود. بنا به گفته این کارشناس تا به امروز مبلغی بیش از ۶۰۰ میلیون برای راه‌اندازی این باغ صرف شده و برای تکمیل شدن پروژه نیازمند ۱۰۰ تا ۱۵۰ میلیون دیگر است که متأسفانه این باغ از نگاه مسئولان ارشد استان دور مانده است. افراد زیادی چون اساتید مهم و معروف طب سنتی ایران چون دکتر خیراندیش و همکارهایشان در طول سال‌های گذشته از این مکان دیدن کرده و بسیار لذت برده‌اند و از آن به عنوان یک پروژه ناب برای احیای گیاهان دارویی کشور و طب سنتی یاد کرده‌اند. در نتیجه پیشرفت فضای شهر و رونق کار و گردشگری در شهر همدان بدون توجه برنامه‌ریزان ارشد استان در تمامی بخش‌های مختلف شهری از طبیعت بکر و زیبای آن گرفته تا توجه به صنایع دستی و اماکن تفریحی و توریستی و گردشگری و آثار باستانی و... امکان‌پذیر نیست. مدیران اگر کمی به ظرفیت‌ها و قابلیت‌های استان همدان به چشم خریدار نگاه می‌کردند هرگز پروژه‌هایی چون باغ گیاهان دارویی با آن همه عظمت و وسعت و با آن اهداف عالی به فراموشی سپرده نمی‌شد اما انسان به امید زنده است و امیدواریم نمایندگان جدید استان در برنامه‌های خود نیم نگاهی هم به این شهر کوچک گیاهان دارویی استان و کشور داشته باشند و زمینه رونق آن را فراهم کنند.

نقد و نظر

میترا شهبازی

مصائب محافظان عرصه طبیعی

جنگلبانان استان‌های مختلف کشور با مسائل و مشکلات بسیاری دست و پنجه نرم می‌کنند، از خاموش کردن زبانه‌های خشمگین آتش تا جلوگیری از به تاراج رفتن منابع طبیعی جنگل‌ها به طرق مختلف، همگی به عهده این گروه دوستدار طبیعت است. به گفته محمد درویش، مدیر کل دفتر مشارکت‌های مردمی سازمان حفاظت محیط زیست تاکنون ۱۵ جنگلبان در راه حفاظت از جنگل‌های کشور شهید شده‌اند. شغل جنگلبانی از جمله مشاغل پرمخاطره در کشور ما به حساب می‌آید و جای تأسف دارد که این افراد از حداقل مزایا و حقوق قانونی‌شان هم بی‌نصیب می‌مانند به طوری که جنگلبانان کهگیلویه و بویراحمد که وظیفه محافظت از پهنه وسیعی از جنگل‌های زاگرس را به عهده دارند، چهار ماه پیاپی حقوق نگرفته‌اند.

■■■

علاوه بر تعداد جنگلبانانی که تاکنون شهید شده‌اند، آمارها نشان می‌دهد که بیش از ۳ هزار و ۵۰۰ نفر از جنگلبانان و محیط‌بانان تاکنون مجروح و قطع عضو شده‌اند. البته مشکل این محافظان عرصه طبیعی کشور به همین جا ختم نشده و همسر و فرزندان بسیاری از جنگلبانان تهدید شده و متجاوزان منابع طبیعی خانه‌های تعدادی از آنها را به آتش کشیده‌اند. درگیری جنگبانان با زبانه‌های آتش و قاچاقچیان چوب و صاحبان کوره‌های زغال از دیرباز تاکنون ادامه داشته است به طوری که همین ماه گذشته قاچاقچیان چوب وقتی مقدار زیادی چوب غارت کرده و قصد خروج از جنگل را داشتند، با جنگلبانان درگیر شدند و یکی از محافظان محیط زیست به ضرب گلوله به شهادت رسید. این جنایت در منطقه ساده شهرستان نور اتفاق افتاد. ماجرا از این قرار بود که جنگلبانان به اطلاعاتی دست یافتند که نشان می‌داد قاچاقچیان مقدار زیادی چوب را از جنگل‌های ساده سرقت کرده‌اند و قصد داشتند از جنگل خارج کنند.

از این رو گروهی از جنگلبانان مسیر خروجی جنگل را مسدود کردند و وقتی قاچاقچیان آنها را سد راه خود دیدند، به سوی آنها شلیک کردند و در این درگیری مسلحانه یکی از جنگلبانان به نام فضل‌الله علی‌پور - ۴۳ ساله - بر اثر اصابت گلوله جان خود را از دست داد و فرمانده یگان منابع طبیعی شهرستان نور و یکی دیگر از جنگلبانان مجروح شدند.

علاوه بر این در نقطه‌ای دیگر در استان خوزستان، اوایل هفته جاری آتش به جان بیشه‌زارهای حواشی رودخانه کرخه در شهرستان شوش افتاده بود و به این دلیل که این منطقه جزو مناطق صعب‌العبور به حساب می‌آید، تمام بار اطفا حریق منطقه به دوش جنگلبانان افتاد، به طوری که آنها مجبور بودند با ساده‌ترین وسایل مثل بیل و سطل خشم شعله‌های آتش را خاموش کنند. با توجه به تمام این مصائب و مشکلاتی که جنگلبانان باید در نبود تجهیزات با آن دست و پنجه نرم کنند، قرار شد لایحه حمایت از محیط بانان و جنگلبانان تدوین شود و به دولت ارائه شود، اکنون نه تنها خبری از وعده‌های مسئولانی که در پی شهادت ۳ تن از محیط بانان داده بودند، نیست، بلکه خبرهای جدیدی در سراسر رسانه‌ها منتشر شده است که نه تنها نور امید حافظان طبیعت را خاموش کرد، بلکه آنها را از ادامه راه نیز بازمی‌دارد چرا که به تعویق افتادن چهار ماهه اندک حقوق جنگلبانان کهگیلویه و بویراحمد، آن هم بعد از این همه وعده و وعید متولیان امر برای گشودن چتر حمایت، امری غیر باور و تصور بود. جنگلبانان کهگیلویه و بویراحمد اکنون با شکم و دست خالی به جنگ آتش‌سوزی‌ها می‌روند و خوابیدن در کنار آتش را به شرمندگی در مقابل خانواده‌شان ترجیح می‌دهند.

گذری بر استان‌ها

■ **آذربایجان شرقی:** رئیس سازمان ملی استاندارد کشور در دیدار با نماینده ولی فقیه در استان آذربایجان شرقی با بیان اینکه استاندارد غذای حلال را تا ۹۸ درصد با فقه شیعه جعفری انطباق دادیم گفت: این استاندارد را توانستیم بین ۳۲ کشور تدوین کنیم. نیره پیروزبخت اظهار داشت: مهم‌ترین بحث برای ما سلامت و ایمنی مردم بوده و این مسئله جزو وظایف اصلی سازمان است و با توجه به این مسئله در چند سال اخیر توانستیم بازرسی‌های سطح بازار را گسترش دهیم تا ببینیم چیزی که دست مردم می‌رسد در حد انتظارات باشد.

■ **خراسان رضوی:** نخستین جلسه شورای سیاستگذاری «مشهد شهر جهانی سنگ‌های قیمتی» به ریاست علیرضا رشیدیان استاندار خراسان رضوی و با حضور مدیران و مسئولان ملی و استانی در مشهد برگزار شد که استاندار خراسان رضوی در این نشست بر ایجاد اشتغال و کارآفرینی با استفاده از ظرفیت وجود سنگ‌های قیمتی در استان تأکید کرد و گفت: به دنبال ایجاد ۱۰۵ هزار فرصت شغلی با توجه به ظرفیت وجود سنگ‌های قیمتی و نیمه قیمتی در استان هستیم.

■ **فارس:** معاون گردشگری فارس بر لزوم ایجاد جاذبه‌های جدید و مکمل گردشگری در استان تأکید کرد و گفت: برپایی جشنواره‌های گردشگری مناسبتی و تک‌زمانی و تک‌مکانی به عنوان جاذبه‌های جدید و مکمل گردشگری محسوب می‌شوند که تأثیر بسزایی در توسعه گردشگری و اقتصادی استان دارند. سیدمؤید محسن‌نژاد افزود: برپایی جشنواره‌هایی با محوریت معرفی محصولات کشاورزی چون خرما، غوره، لیمو و گل‌های نرگس و محمدی، نه تنها مناطق مختلف استان را به گردشگران معرفی می‌کند بلکه موجب رونق اقتصادی مناطق نیز می‌شود.

■ **البرز:** استاندار البرز از راه‌اندازی سامانه اطلاع‌رسانی هشدار سیل در رودخانه‌های استان خبر داد. سیدحمید طهائی گفت: با اشاره به اینکه اعتبارات مورد نیاز پروژه‌های نیمه تمام در سال جاری تا حد امکان تأمین می‌شود، تصریح کرد: روستاهای خسارت دیده و دیگر نقاط نباید مسیر آب را مسدود کنند. در این بخش قرار بر این شد مسیل‌ها باز باشد و پل‌های ساخته شده توسط اشخاص بر اساس دید کارشناسی احداث شود.

■ **سمنان:** مشاور امور گردشگری سازمان توسعه صنعتی ملل متحد (یونیدو) با بیان اینکه استان سمنان قابلیت تبدیل شدن به مقصد گردشگران بین‌المللی را دارد، گفت: موقعیت جغرافیایی، طبیعت دست نخورده، محیط روستایی، مناظر و ظرفیت‌های متفاوت، آب گرم و گونه‌های متنوع گیاهی و جانوری از جمله مزیت‌های استان سمنان برای جذب گردشگران است. فلورین سنگسمید با اشاره به اینکه ۳۰ درصد از گردشگران بین‌المللی تا سال ۲۰۳۰ به سوی قاره آسیا و اقیانوسیه سفر خواهند کرد، افزود: ورودی گردشگران بین‌المللی در دنیا از سال ۲۰۱۰ تا سال ۲۰۳۰ سالانه ۳/۳ درصد افزایش خواهد داشت.

■ **خراسان جنوبی:** پنجمین دوره آموزش حوله‌بافی با همکاری کمیته امداد امام خمینی (ره) در محل آموزشگاه مهرگان بشرویه در حال برگزاری است. سلیمانی رباطی مسئول نمایندگی میراث فرهنگی شهرستان بشرویه در این باره گفت: طی تفاهم‌نامه‌ای که با کمیته امداد امام خمینی منعقد گردیده، قرار بر این شد آموزش منسوجات سنتی، بافته‌های داری و رشته‌های مزیت‌دار صنایع دستی با هدف اشتغالزایی و افزایش توان اقتصادی زنان سرپرست خانوار در دوره‌های مختلف آموزش داده شود.

■ **خوزستان:** فرماندار مسجدسلیمان گفت: اقداماتی در حال انجام است تا اقتصاد این شهرستان از نفت مستقل و برای جوانان مسجدسلیمان اشتغال ایجاد شود و شاهد توسعه این شهرستان در زمینه‌های مختلف باشیم. علیرضا گوروئی اظهار کرد: تسریع و تکمیل پروژه پتروشیمی مسجدسلیمان یکی از اقدامات مهم در این راستا و برای ایجاد اشتغال جهت جوانان شهرستان و استقلال اقتصاد مسجدسلیمان از نفت است که عملیات اجرایی آن شتاب گرفته و به سرعت در حال انجام است.