خط جوان

سلام بر شما مخاطبان همیشگی «جوان». دلگویه‌های شما عزیزان را از طریق شماره ۸۸۴۹۸۴۴۰ شنوا و پذیرا هستیم. این ستون را مسئولان و مدیران با حساسیت ویژه می‌خوانند.

اطلاع‌رسانی در خصوص پرداخت وام برای بیمه‌شدگان تأمین‌اجتماعی

محمدی – تهران: در هفته تأمین‌اجتماعی قرار داریم. می‌خواستم از مسئولان این سازمان درخواست کنم در رابطه با وام‌های این سازمان برای بیمه‌شدگان شفاف‌سازی کنند. من با پرداخت حدود ۲۰ سال بیمه هنوز از هیچ یک از خدمات این سازمان بهره‌مند نشده‌ام.

پذیرش دانشجویان را ساماندهی کنید

مهری – تهران: چرا پذیرش دانشجو در دانشگاه‌های کشور بر اساس برنامه نیاز کشور صورت نمی‌گیرد. در برخی رشته‌ها تعداد زیادی از افراد فارغ التحصیل شده‌اند ولی از کار و اشتغال با توجه به رشته‌های تحصیلی آنان خبری نیست و این بی‌توجهی علاوه بر به هم زدن تعادل در وضعیت تحصیل و بیکاری سبب می‌شود مشکلات جوانان بیشتر شود. بهتر است مسئولان فکری برای این موضوع بکنند.

سرخط

رئیس سازمان فضایی:

۲ ماهواره دانشجویی تا پایان سال به فضا پرتاب می‌شود

رئیس سازمان فضایی ایران از برنامه‌ریزی برای پرتاب دو ماهواره مخابراتی و سنجشی تا پایان امسال خبر داد و گفت: قرارداد پرتاب این ماهواره‌ها نهایی شده است.

محسن بهرامی دیروز در نشست خبری از پایان طراحی و ساخت ماهواره «ناهید ۱»، «آت ست» و ماهواره «دوستی» خبر داد و گفت: تا پایان امسال یکی از ماهواره‌های «ناهید ۱» یا «آت ست» به عنوان ماهواره‌های مخابراتی و همچنین ماهواره دوستی به عنوان ماهواره سنجشی به فضا پرتاب خواهد شد.

رئیس سازمان فضایی با بیان اینکه ماهواره آت‌ست ماهواره دانشگاه امیرکبیر، ماهواره ناهید ۱ مربوط به دانشگاه علم و صنعت و ماهواره دوستی مربوط به دانشگاه شریف است، اضافه کرد: در همین حال پروژه ماهواره «پارس» را که یک ماهواره سنجشی است در دست تولید و ساخت داریم. وی با اشاره به اینکه پرتاب ماهواره‌های بومی مخابراتی و سنجشی در راستای اجرای سیاست‌های اقتصاد مقاومتی صورت می‌گیرد، اضافه کرد: هفته آینده قرارداد پرتاب ماهواره ناهید ۱ با پرتابگر داخلی امضا می‌شود.

بهرامی همچنین از ساخت ماهواره ناهید ۲ خبر داد و گفت: قرارداد ساخت این ماهواره نیز تا یک ماه آینده با پژوهشگاه فضایی ایران به امضا خواهد رسید.

وی با اشاره به اینکه این ماهواره‌ها به صورت دانشجویی است، گفت: تا رسیدن به ماهواره ملی این ماهواره‌ها را برای تست‌های عملیاتی به فضا پرتاب می‌کنیم. رئیس سازمان فضایی همچنین در مورد خرید ماهواره‌های خارجی گفت: از چند کشور سفارش ماهواره عملیاتی را داریم و از آنجایی که دسترسی به ماهواره مخابراتی ملی ۱۰ تا ۱۵ سال زمان می‌برد فعلاً ناچاریم ماهواره‌های خارجی را برای پروژه‌های عملیاتی خریداری کنیم. وی در مورد آخرین وضعیت پروژه اعزام انسان به فضا با انتقاد از عملکرد شورای عالی عتف گفت: این طرح از سوی شورای عالی عتف مطرح شده و ما نسبت به این موضوع انتقاد داریم چراکه این موضوع باید در شورای عالی فضایی مورد برنامه‌ریزی قرار می‌گرفت و مطرح می‌شد اما متأسفانه پروژه اعزام انسان به فضا از سوی شورای عالی عتف مطرح شد اما با این حال ما پروژه را متوقف نکردیم و آن را به زودی در شورای عالی فضایی مورد پیگیری قرار می‌دهیم تا در نهایت بتوانیم برای آن برنامه‌ریزی کرده و زمان‌بندی مشخص کنیم.

بهرامی در مورد آخرین وضعیت ماهواره بلوکه شده «مصباح» که هم‌اکنون در کشور ایتالیا قرار دارد، گفت: روند مذاکرات برای بازپس‌گیری این ماهواره به خوبی پیش می‌رود و از ما دعوت شده که در قالب هیئتی از آخرین وضعیت این ماهواره در ایتالیا بازدید کنیم.

بیماران تالاسمی دفترچه درمانی خاص می‌گیرند

مدیرعامل انجمن تالاسمی ایران از حذف شدن یارانه داروهای خارجی بیماران تالاسمی و گرفتن دفترچه‌های خاص آنها خبر داد.

مجید آراسته گفت: بیماری تالاسمی انواع و اقسامی دارد؛ در حالی که سازمان تأمین اجتماعی اعلام کرده است که تنها به افرادی دفترچه بیماری‌های خاص تعلق می‌گیرد که خون می‌گیرند و کسانی که خون نمی‌گیرند از این قاعده مستثنی می‌شوند و تنها دفترچه عادی به آنها داده می‌شود.

مدیرعامل انجمن تالاسمی ایران بیان کرد: مسئله مهم این است که بیمارانی که خون نمی‌گیرند نیز تالاسمی دارند و به دلایل شرایط بیماری و حساسیت به خون مجبورند داروهای خاص و داروهای مکمل استفاده کنند که خون نزنند، چراکه خون زدن آنها باعث می‌شود حیاتشان به خطر بیفتد ولی متأسفانه تأمین اجتماعی دفترچه این بیماران را از آنها گرفته است.

به گزارش ایلنا، وی افزود: اگرچه دفترچه خاص بیماران تالاسمی بینابینی به دلیل اینکه خون‌گیری مداوم ندارند، از آنها گرفته شده است اما با توجه به مشکلاتی که آنها دارند، عوارض بیماری تالاسمی در آنها بیشتر است.

آراسته افزود: این بیماران هزینه‌های سنگین درمانی دارند و با دفاتر عادی باید هزینه‌های زیادی بدهند و تنها اگر کارت تالاسمی خود را نشان بدهند با این دفاتر می‌توانند خون رایگان تزریق کنند و بقیه خدمات و آزمایشات پزشکی آنها مشمول هزینه می‌شود.

وی تأکید کرد: دومین مشکلی که در این حوزه داریم و جا دارد که مسئولان به آن توجه کنند هزینه‌های پیوند مغز استخوان است که بهترین راه درمانی برای این بیماران است اما متأسفانه بخش زیادی از هزینه‌های آن دیده نشده است.

آراسته تأکید کرد: این بیماران برای پیوند باید آزمایشاتی انجام دهند که متأسفانه خیلی از این آزمایشات در تعهد بیمه‌ها نیست یا هزینه‌های دارویی دارند که این داروها هنوز تحت پوشش بیمه‌ها نیست.

مدیرعامل انجمن تالاسمی گفت: مشکل دیگر بیماران فرانشیز داروهای خارجی بیماران خاص است که افزایش یافته است. در سال‌های گذشته بیمه تأمین اجتماعی هزینه داروهای خارجی را می‌پرداخت و به بیماران کمک می‌کرد که بتوانند داروهای خود را بگیرند اما از آبان ماه سال گذشته جلوی این مسئله گرفته شد و عملاً بیماران باید هزینه داروهای خود را بپردازند، در حالی که اقدام تأمین اجتماعی برای بیماران پشتوانه‌ای بود که با کمک آن داروهای خارجی را که برای درمانشان ضرورت داشت، تأمین کنند.

در حال حاضر بیماران باید این هزینه‌ها را بدهند و با توجه به اینکه خیلی از بیماران بیمه‌تکمیلی ندارند، هزینه‌های سنگینی به این خانواده‌ها تحمیل می‌شود و این بیماران دچار مشکلات متعددی می‌شوند که امیدواریم تأمین اجتماعی بتواند مثل گذشته خدمات خاص خود را به این افراد ارائه کند.

سلامت روان در گرداب مدرنیسم

خطر گرفتار شدن در چرخه «مدرنیسم و افسردگی» غرب پس از هجوم شبکه‌های اجتماعی به فرهنگ دینی در ایران افزایش یافته است

گزارش یک
زهرا چیذری

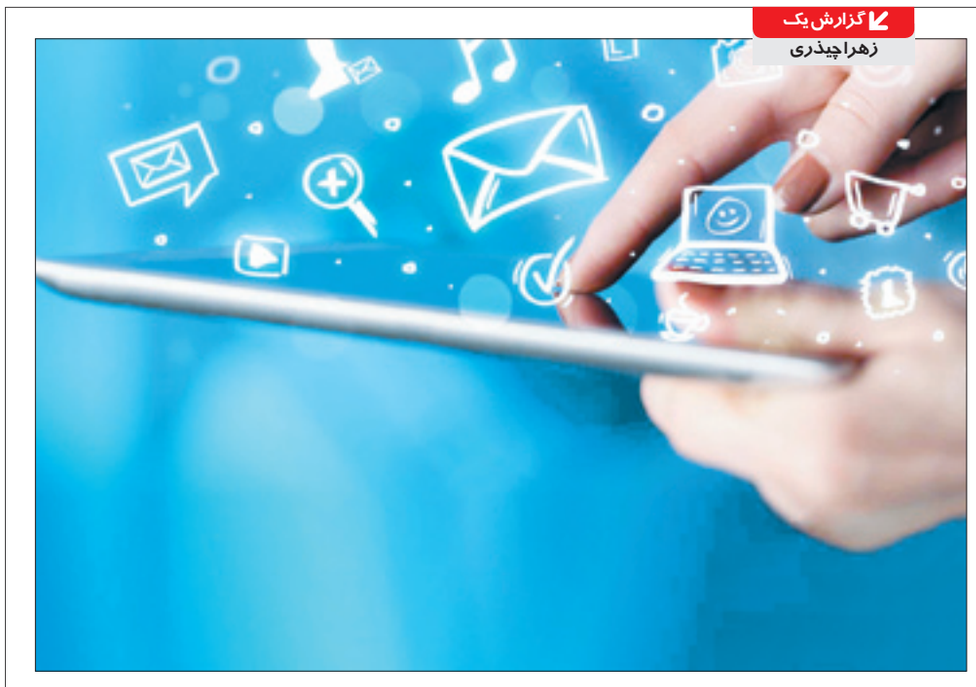

دیگر نیازی نیست به پزشک یا روانشناس و مشاور مراجعه کنید، تنها کافی است عضو تلگرام باشید. در این شبکه اجتماعی از شیر مرغ تا جان آدمیزاد پیدا می‌شود. کانال‌های متعدد روانشناسی و تست‌های رنگارنگ شخصیت‌شناسی که از روی رنگ و پارچه لباس چهارخانه شما هم می‌تواند تمام ابعاد شخصیتی خودتان و نسل‌های قبل و بعد از شما را شناسایی کند و در این همه تست روانشناختی و فایل‌های صوتی و تصویری آموزش انواع و اقسام تکنیک‌های روانشناسی، افزایش اعتماد به نفس، فرار از افسردگی و شاد زیستن تبلیغات کالاهای عجیب و غریب و کانال‌هایی با مضامین نامناسب و غیراخلاقی را هم می‌توان مشاهده کرد. این در حالی است که آمار ۲۱ تا ۳۴ درصدی اختلالات روانشناختی در جامعه ما ریشه در رقابت تنگاتنگ مردم کشورمان برای تظاهر به مدرنیسم دارد؛ مسیری که غرب با عبور از آن به بن بست رسید و ما قدم در راهی تجربه شده گذاشته‌ایم.

بیش از ۸۰ درصد از کاربران تلگرام ایرانی و آن ۲۰ درصد دیگر هم اکثراً ایرانی‌های مقیم کشورهای دیگر هستند. بر اساس آماری دیگر تعداد کاربران تلگرام به صورت جهانی کمتر از یک درصد تعداد کل کاربران شبکه‌های اجتماعی جهان است که این یک درصد هم تقریباً همه ایرانی هستند. از سوی دیگر ۴۰ میلیون گوشی هوشمند در دست مردم کشورمان است و این به معنای یک فضای گسترده برای نفوذ، تبلیغ و حتی کسب و کار است. به همین خاطر هم با باز شدن پای شبکه‌های اجتماعی به تلفن‌های همراه و با فراگیر شدن تلگرام و به خصوص شکل‌گیری کانال‌های تلگرامی با حجم انبوهی از کانال‌هایی مواجهیم که هر کدام از ما می‌توانیم در عرض چند دقیقه یکی از آنها را درست کنیم و با توصیه به دوستان و آشنایان آمار اعضای کانالمان را بالا ببریم. بالا رفتن تعداد اعضای کانال تلگرامی نیز یعنی درآمدزایی برای ادمین. در این میان چه عناوینی جذاب‌تر از تست‌های روانشناختی و افزایش اعتماد به نفس، نحوه برخورد با همسر یا تربیت فرزند، زندگی شاد و مسائلی از این دست، آن هم برای جامعه‌ای که به گواهی آمار و ارقام به لحاظ برخی شاخص‌ها نظیر بردباری اجتماعی با افت مواجه بوده است.

توصیه‌های بی‌اساس

اساس و بنیان شبکه‌های اجتماعی و از آن مهم‌تر اطلاعاتی که در چنین شبکه‌هایی به اشتراک گذاشته می‌شود هیچ‌گاه متخصصان و صاحبنظران را با خود همراه نکرده است. بدیهی است اطلاعات و دستورات عجیب و غریبی که در کانال‌های روانشناسی تلگرامی ارائه می‌شود هم قابل اعتماد نیستند.

دکتر الستی، روانشناس درباره اعتبار این کانال‌ها و اطلاعات‌شان به «جوان» می‌گوید: شبکه‌های اجتماعی اغلب اطلاعات‌شان از منابع قابل اعتماد نیست و در تمامی زمینه‌ها باید با تردید به صحت اطلاعات به آنها نگاه کرد. با وجود این افزایش کانال‌های تلگرامی با مضامین روانشناختی در کنار کتب و کلاس‌های متعددی که تحت چنین عناوینی برگزار می‌شود، بیانگر یک نیاز اجتماعی است و از تغییرات جدی در سبک زندگی مردم کشورمان حکایت دارد.

گرداب مدرنیسم

«مدرنیسم» بلایی است که در غرب موجب بروز درجات بالایی از افسردگی و روان‌پریشی شده است.

در جامعه‌ای که خانواده مفهوم خود را از دست داده، زندگی‌های فردگرایانه برای انسانی که ذاتاً اجتماعی آفریده شده آسیب‌زاست. زندگی در آپارتمان‌های کوچک و با ارتباطات بی‌قید و بند زن و مرد با یکدیگر، تجمل‌گرایی، تفاوت بسیار زیاد دستمزدها و فاصله و شکاف‌های طبقاتی و در نهایت شرایط سخت و دشوار و پراسترسی که زندگی در جوامع صنعتی به مردم تحمیل می‌کند، موجب شد مردم در کشورهای غربی تحت فشارهای روحی شدید قرار بگیرند و به بیماری‌های روانی از جمله افسردگی دچار شوند. زندگی در خانه‌های کوچک بدون داشتن مراکز تفریحی و دوری از اقوام و آشنایان و دوستان موجب شد افرادی که در شهرهای بزرگ صنعتی زندگی می‌کردند، ساعت‌های طولانی از وقت‌شان را به جای تعاملات خانوادگی و رفت و آمد با دوستان و آشنایان پای تلویزیون بگذرانند و وسایل الکترونیکی جایگزین تعاملات انسانی شد. بر این اساس نخستین مقصر فراگیر شدن مشکلات روانی در میان مردم کشورهای غربی مظاهر مدرنیسم بود. در نهایت افزایش آمار بیماری‌های روحی در غرب موجب شد خیل عظیمی از دانشجویان رشته‌های روانشناسی راهی دانشگاه‌ها شوند، تا جایی که شاید در غرب کمتر کسی را پیدا کنید که پای صحبت‌های یک روانشناس ننشسته باشد و روانپزشک یا روانشناس شخصی نداشته باشد.

در کشور ما چون آمار و ارقام اعلام شده از سوی مراجع رسمی حکایت از وضعیت نامناسب سلامت روان دارد، عده‌ای از آب گل‌آلود همین آمار و ارقام می‌خواهند ماهی بگیرند و با عناوین پرطمطراقی مانند آرامش، اعتماد به نفس و موفقیت برای خودشان کسب و کار پر سودی راه انداخته‌اند. این در حالی است که سناریوی تکراری و شکست خورده غرب در ترویج و گسترش مدرنیسم و روند شکل‌گیری و گسترش بیماری‌های روحی روانی در غرب نباید در کشور ما هم تکرار شود و ما نیز در مسیر غلط مدرنیسم گرفتار شویم و بعد افرادی را که در فرآیند مدرنیسم دچار بحران‌های روحی و روانی شده‌اند برای درمان به دست روانشناسان بسپاریم، آن هم در شرایطی که سبک زندگی و آیین اسلام راهکارهای متعددی را برای پیشگیری از غرق شدن در مظاهر مدرنیسم و بروز بیماری‌های روانی دارد.

جست‌وجوی گمشده

در بایدها و نبایدهای دین اسلام هر آنچه که برای یک زندگی سالم نیاز داریم در لابه‌لای احکام، توصیه‌ها و دستورالعمل‌ها ارائه شده است. مطابق توصیه‌های اسلامی تعامل با خانواده دوستان و اقوام یکی از اساسی‌ترین نکته‌هایی است که باید در جامعه اسلامی رعایت شود و صله ارحام یکی از دستوراتی است که بارها از سوی بزرگان دین اسلام سفارش شده است. برگزاری نماز جماعت، توصیه به عبادت‌های دسته جمعی، حضور در مساجد، نیکی به پدر و مادر و اقوام و همسایه‌ها همه و همه مصادیقی از جامع‌ترین دستورالعمل‌ها برای یک زندگی اجتماعی سالم است و می‌تواند تأثیر بسزایی در اعتماد به نفس و نشاط افراد داشته باشد. از سوی دیگر، احکام اقتصادی اسلام نظیر خمس و زکات، صدقه، هبه، وقف، انفاق و ممنوعیت‌هایی همچون ربا هم برای جلوگیری از انباشت ثروت در جامعه و بروز شکاف‌های طبقاتی طراحی شده است که خود می‌تواند ضمانتی برای سلامت روان افراد باشد اما اکنون جامعه ما نیز با نفوذ فرهنگ غربی گرفتار مدرنیسم شده و از سبک زندگی اصیل ایرانی اسلامی فاصله گرفته است. در چنین شرایطی مردم ما هم ساعت‌های طولانی از وقت‌شان را پای تلویزیون یا شبکه‌های اجتماعی به دور از خانواده و دوستان و خویشاوندان می‌گذرانند و بعد در فشار روحی ناشی از تضاد اجتماعی بودن انسان با مصادیق ناشی از توسعه دچار آسیب‌های روحی شده و در شبکه‌های اجتماعی، اینترنت یا کانال‌های تلگرام به دنبال آرامشی می‌گردند که در همین فضاهای مدرن آن را گم کرده‌اند.

از شهر
بیژن یانچشمه

معضلات ۵۰ ساله راه‌آهن روی اعصاب شهروندان

ارزش اقتصادی اراضی، انتقال خطوط راه‌آهن به بیرون از پایتخت را مشکل‌زا کرده است

عبور ریل راه‌آهن و قطارها از میان بافت‌های شهری سبب شده است تا ۱۶۰ هکتار از اراضی پایتخت در مناطق جنوب شهر که با کمبود فضاهای مفید شهری روبه‌رو هستند با فضاهای پرآسیب شهری و بی‌دفاع دست و پنجه نرم کنند. این در حالی است که به‌دلیل ارزش اقتصادی این اراضی، راه‌آهن همچنان مخالف انتقال ایستگاه و خطوط راه‌آهن به بیرون شهر است که این موضوع سبب شده است تا آسیب‌ها و فضاهای ناامن همچون قطاری روی اعصاب شهروندان این محدوده به حرکت درآید و آسایش و امنیت را از شهروندان برباید.

سال‌هاست بحث انتقال راه‌آهن مطرح شده است تا آسیب‌های مناطق حاشیه‌ای این محدوده که گفته می‌شود حدود ۱۶۰ هکتار را در برمی‌گیرد، کاهش یابد و مناطق محصور در میان خطوط دو راه‌آهن از جزیره بودن و مسائل و مشکلات آن خارج شود. بر این اساس سال گذشته شهردار تهران با اعلام آمادگی برای انتقال ایستگاه و خطوط راه‌آهن ۵۰ ساله موضوع مسائل و مشکلات را اعلام کرد. هرچند شرکت راه‌آهن نیز در واکنش به این موضوع مخالفت خود را بیان کرد. با این حال موضوع راه‌آهن و انتقال آن در پیچ و خم رسانه‌ها چکش‌خواری شد و موافقان و مخالفان نظر خود را اعلام کردند تا اینکه روز گذشته با حضور مدیر عامل راه‌آهن و اعضای شورای شهر دغدغه‌های خود را بیان کردند تا بتوانند معضلات و مشکلات این محدوده از شهر را سامان بخشند تا شهروندان ساکن و حاشیه‌ای راه‌آهن نفس راحتی بکشند. در این زمینه، احمد دنیامالی درباره بررسی مسائل مربوط به امور خطوط راه‌آهن در مناطق ۱۷ و ۱۸ شهرداری تهران اظهار کرد: قرار بود با توجه به اینکه جت‌فن‌ها به صورت متمرکز عمل می‌کنند، تا هوای داخل تونل را تخلیه کنند، فیلتراسیون نیز در این محدوده به‌کار گرفته شود تا مشکل آلودگی صوتی و آلودگی هوا در این محدوده مرتفع شود.

رئیس کمیسیون حمل و نقل شورای شهر تهران تأکید کرد: در گذشته به شرکت راه‌آهن جمهوری اسلامی ایران گفته شده بود که ارزش اقتصادی خطوط راه‌آهن در این دو منطقه ۱۷ و ۱۸ را از منابع خود کسر کند و بعدها با دادن تراکم و هزینه به این شرکت بازگردد اما در حال حاضر شورا با هرگونه ساخت و ساز در این محدوده مخالف است. دنیامالی تأکید کرد: نظر شورا احداث فضای سبز در زمین‌های آزاد شده است که موجب می‌شود هزینه اجرای پروژه به طور کامل به راه‌آهن جمهوری اسلامی ایران بازنگردد. در حال حاضر قیمتی که راه‌آهن برای زمین‌های آزاد شده اعلام می‌کند قیمت تمام شده است در حالی که شهرداری قیمت را براساس نرخ فضای سبز محاسبه می‌کند. بی‌تردید اگر این دو عدد به یکدیگر نزدیک نشوند، هیچ پیشرفتی در حل این مشکل نخواهیم داشت. برای نزدیک‌تر شدن این دو عدد باید با دادن مجوز به شهرداری تهران مشکل را حل کنیم. همچنین عبدالمقیم ناصحی رئیس کمیسیون فرهنگی اجتماعی با بیان اینکه صدای لکوموتیوها باعث آزار مردم است، گفت: به تازگی جت فن‌های تونل راه‌آهن اهالی منطقه را اذیت می‌کند و داخل تونل راه‌آهن تبدیل به پاتوق معتادان شده است.

تجربه انتقال راه‌آهن موفق نیست

مدیرعامل راه‌آهن تهران گفت: شهرداری به جای پیغام‌های رسانه‌ای در خصوص مشکلات منطقه ۱۷ و ۱۸، به صورت جلسه سال ۹۲ خود عمل کند. محسن پورسید آقایی با تأکید بر اینکه زیرزمینی کردن خطوط راه‌آهن در این بخش اشتباه بود، گفت: بسیاری از ایستگاه‌های راه‌آهن دنیا در دل شهرها قرار گرفته‌اند.

وی با اشاره به زمین‌های بلاتکلیف منطقه ۱۷ و ۱۸ که در حال حاضر به معضل این منطقه تبدیل شده‌اند، گفت: زیرزمینی کردن خطوط راه‌آهن یک ساعت به زمان سفر قطارهای تبریز اضافه کرده است. همچنین این تونل‌ها عملاً تا سال ۹۲ تکمیل نشده بودند و اوایل سال ۹۳ به بهره برداری رسیدند.

وی تأکید کرد: مدیران راه‌آهن به حل این مشکلات علاقه دارند و به جز امنیت اجتماعی این منطقه، تونل راه‌آهن با مشکلاتی مانند سرقت و عدم امنیت دست به گریبان است. بنابراین اگر عزم جدی در شهرداری وجود داشته باشد، به جای پیغام و پسغام جلسه‌ای برای حل مشکل برگزار کنند.

۱۶۰ هکتار فضای پرآسیب و بی‌دفاع شهری در پایتخت

پس از سخنان اعضای شورای شهر و مدیرعامل راه‌آهن معاون شهرسازی شهرداری تهران با اشاره به وضعیت خطوط راه‌آهن در پایتخت گفت: در تهران ۱۶۰ هکتار فضای پرآسیب و بی‌دفاع شهری ایجاد کرده‌ایم.

پژمان پشمچی‌زاده، با اشاره به آزادسازی ۲۷ هکتار از عرصه این مناطق با اقدامات راه‌آهن جمهوری اسلامی، گفت: کار مطالعات و طراحی شهری به خوبی انجام شده است و امروز نقشه‌های اجرایی و مجموعه مطالعات را برای توسعه و حفاظت از این عرصه در اختیار داریم که براساس این نقشه‌ها و مطالعات و طراحی صورت گرفته بیش از ۸۰ درصد این فضا کاربری فضای سبز و ورزشی خواهد یافت.

معاون شهرداری تهران با بیان اینکه دید انتفاعی به این عرصه نداریم، خاطرنشان کرد: در صورتی که کار مطالعاتی این منطقه به انجام برسد محدوده متأثر از این طرح بیش از ۱۳۸ درصد افزایش سرانه‌های فضای سبز، ۶۷ درصد خدمات ورزشی و ۵۴ درصد افزایش خدمات فرهنگی در مناطق ۱۷ و ۱۸ خواهد داشت.

پشمچی‌زاده با اشاره به برگزاری جلسات کارشناسی با حضور نمایندگان راه‌آهن جمهوری اسلامی و شهرداری و شورا اظهار داشت: جمع‌بندی نهایی این نشست کارشناسی به امضای هیئت ارزیابی کانون کارشناسان رسمی دادگستری رسید اما در جمع‌بندی کارشناس راه‌آهن از امضای این صورت جلسه طفره رفته است.

گزیده

سهم فقرا از بودجه کل کشور ۱/۵ درصد است

در بودجه سال ۹۵ سهم نیازمندان تحت پوشش کمیته امداد و سازمان بهزیستی از بودجه کل کشور به ۱/۵ درصد هم نمی‌رسد، یعنی ۹۸/۵ درصد از بودجه کشور برای غیرفقرا و فقط ۱/۵ درصد به فقرا اختصاص دارد.

رئیس کمیته امداد با بیان این خبر افزود: از مجلس می‌خواهم در بحث «هدفمندی یارانه‌ها» تجدیدنظر کند. پرویز فتاح در ادامه ضمن تأکید بر آنکه مدافع حقوق فقرا و نیازمندان در نظام اسلامی است، گفت: در حال حاضر در اروپا، امریکا، کانادا و... چنانچه فردی فاقد شغل و درآمد باشد، مشمول بیمه بیکاری می‌شود زیرا آنها معتقدند که در غیر این صورت فرد دچار آسیب‌های متعدد خواهد شد.

فتاح در ادامه با درخواست از مجلس در خصوص تجدیدنظر در هدفمندی یارانه‌ها افزود: باید بخش مشخصی از بودجه کشور را به محرومیت‌زدایی و فقرا اختصاص دهیم، زیرا در غیر این صورت از دل فقر، آسیب‌های متعددی بیرون خواهد آمد.

رئیس کمیته امداد امام خمینی(ره) در ادامه ضمن بیان آنکه نظام بانکی کشور در خدمت فقرا نیست، افزود: این درحالی است که عدم وصول وام‌های بانکی مددجویان کمیته امداد به اذعان مسئولان بانک‌ها کمتر از ۱/۵ درصد است و آنها که وام‌های میلیاردی می‌گیرند، اصلاً پس نمی‌دهند. رئیس کمیته امداد امام خمینی همچنین اظهار کرد: در حال حاضر ۶ میلیون نفر شاغل در حوزه‌هایی هم چون رانندگی، کارگری و بنایی در کشور داریم که فاقد بیمه تأمین اجتماعی هستند و در اثر حوادث مشتری امداد می‌شوند.

فتاح تصریح کرد: به محض وقوع حادثه برای این افراد درآمد آنها قطع می‌شود و دیگر قادر به تأمین معیشت خود نیستند. سؤال ما این است که چه‌طور خودروها که آهن‌پاره‌ای بیش نیستند را بیمه می‌کنیم اما انسان‌ها را نه؟ این در حالی است که در تمام دنیا قبل از هر چیز به انسان‌ها بها داده می‌شود و آنها را مورد حمایت‌های بیمه‌ای و تأمین اجتماعی قرار می‌دهند بعد آهن پاره‌ها را، اما متأسفانه در ایران وارونه عمل می‌کنیم. وی افزود: حتی تصادفات جاده‌ای هم برای کمیته امداد مشتری‌ساز است که اینها نقص قانون است و باید مجلس به آنها توجه داشته باشد.

دبیر کل مجمع خیرین سلامت کشور:

محرومیت سلامت تهران همانند مناطق محروم

به گفته دبیر کل مجمع خیرین سلامت، استان تهران در موضوع بهداشت و درمان با مشکلات زیادی مواجه است و باید تلاش شود عقب‌ماندگی‌ها جبران شود.

سیدرضا نیری، دبیر کل مجمع خیرین سلامت کشور در گردهمایی اعضای هیئت مدیره و رؤسای مجامع خیرین استان تهران که در وزارت بهداشت برگزار شد، اظهار داشت: استان تهران نیازمند توجه در حوزه بهداشت و درمان است. این استان در زمینه موضوع بهداشت و درمان با مشکلات زیادی مواجه است و باید تلاش شود عقب‌ماندگی‌ها در این استان جبران شود. دبیر کل مجمع خیرین سلامت کشور عنوان کرد: تهران باید دارای امکاناتی باشد که مأمن و محلی برای بیماران مراجعه‌کننده از سراسر کشور باشد. نیری با بیان اینکه استان تهران نیز محرومیت‌هایی در حوزه بهداشت و درمان دارد، گفت: سرریز همه مشکلات در حوزه بهداشت و درمان استان تهران است و لازم است اقدامات مجمع خیرین استان تهران با اعتقاد و با نیت خیر برای رفع مشکلات حوزه بهداشت و درمان در این استان باشد.

رو و خط خبر

■ مدیر کل دفتر بازرسی، ارزیابی عملکرد و پاسخگویی به شکایات وزارت بهداشت با تأکید بر اینکه هیچ‌گونه فحاشی و توهین و ضرب و شتم میان کادر درمانی و کارکنان قابل قبول نیست، گفت: اگر این عمل رخ دهد، با فرد خاطی طبق قانون برخورد خواهد شد. سیدسجاد رضوی با اشاره به درگیری بین پزشک و پرستار در یکی از مراکز درمانی گفت: این افراد به واحد تخلفات و کمیته انضباطی دانشگاه علوم پزشکی مربوطه معرفی شده‌اند و علاوه بر پیگیری شاکیان این پرونده‌ها، دانشگاه‌های علوم پزشکی مربوطه هم پیگیر این پرونده هستند. رضوی با تأکید بر اینکه نباید در مورد این مسائل دیدگاهی صنفی داشته باشیم، گفت: انتظار می‌رود تمامی کارکنان بهداشت و درمان که همیشه به صورت تیم واحد عمل می‌کردند در سلامت بیماران کوشا باشند و چنین اتفاقاتی را به صنف خاصی ارتباط ندهیم و نباید نظام پزشکی و نظام پرستاری وارد این مباحث شوند.

■ رئیس سازمان پژوهش و برنامه‌ریزی آموزشی گفت: امسال تغییر کتاب‌های درسی پایه دهم دانش‌آموزان متناسب با سند تحول آموزش و پرورش در دستور کار قرار داشت که تا نیمه شهریورماه آماده می‌شود. حجت‌الاسلام والمسلمین محی‌الدین بهرام محمدیان با اشاره به سند تحول بنیادین و ضرورت تغییر محتوای کتب درسی متناظر با آن گفت: پس از استقرار نظام جدید آموزشی، سازمان پژوهش مأموریت یافت هر سال کتاب‌های دو پایه تحصیلی را تدوین و تألیف کند که در ادامه این روند، سال گذشته به کتاب‌های پنجم و نهم رسید و امسال نیز تغییر کتاب‌های پایه دهم متناسب با سند تحول در دستور کار قرار داشت که تا نیمه شهریورماه آماده می‌شود.

■ رئیس مرکز سنجش آموزش پزشکی گفت: کارنامه‌های جعلی آزمون کارشناسی ارشد پزشکی در فضای مجازی منتشر شد به همین دلیل پلیس فتا ورود و اعلام کرده متخلفان شناسایی شده‌اند اما دلیل ارتکاب جرم هنوز مشخص نیست و باید روشن شود. محمدحسین پورکاظمی گفت: انتخاب رشته و ویرایش در آزمون کارشناسی ارشد پزشکی تمدید شد و داوطلبان می‌توانند در روز چهارشنبه ۲۳ تیرماه برای ویرایش اطلاعات و انتخاب رشته خود اقدام کنند.

■ یک مخترع جوان گفت: داروی مؤثر بر درمان زخم جراحی بر پایه عصاره پنیرک یا سرخ گیاه به همراه بادام تلخ ساخته‌ایم که برای بیماران با زخم دیابتی کاربرد دارد و اثربخشی آن به اثبات رسیده است. پویا پارسایی اظهار کرد: در حالت طبیعی درمان این نوع زخم بیش از چهار هفته به طول می‌انجامد تا بتواند ترمیم را کامل کند اما با استفاده از این گیاه و پماد ساخته شده روند درمان به حدود ۱۴ روز می‌رسد.

■ معاون آموزش ابتدایی وزیر آموزش و پرورش گفت: حدود ۴۱ هزار دانش‌آموز بازمانده از تحصیل جذب مدارس شدند. محمد دیمه‌ور افزود: نرخ پوشش تحصیلی در دوره ابتدایی به ۹۸/۶ درصد رسیده است و در مجموع مقطع ابتدایی این رقم خوب و رو به رشد است. وی در خصوص جذب دانش‌آموزان بازمانده از تحصیل گفت: وقتی درصد پوشش تحصیلی دانش‌آموزان بالا می‌آید، جذب سخت می‌شود و مجبور هستیم خانه به خانه در موضوع انسداد بیسوادی جست‌وجو و این بچه‌ها را پیدا کنیم.

■ مدیر کل پاسخگویی به شکایات وزارت آموزش و پرورش گفت: والدینی که به دریافت اجباری وجه در مدارس اعتراض دارند، می‌توانند با مراجعه به سایت دریافت شکایات آموزش و پرورش، شکایت خود را ثبت کرده و بعد از دو هفته پاسخ بگیرند. سیدرحیم میرشاه‌ولد با بیان اینکه هیچ مدیر مدرسه‌ای حق ندارد وجهی بیشتر از مبالغی که اعلام شده از والدین دریافت کند، گفت: مبالغ کتاب، بیمه و سنجش کلاس اولی‌ها مشخص است و اخذ بیشتر از مبالغ اعلام شده توسط مدارس تخلف است.