نگاه

تعویق در پرداخت بودجه خطرات جبران‌ناپذیری برای ورزش ایران دارد

اصغر رحیمی
سرپرست کاروان المپیک ایران

آماده‌سازی تیم‌های اعزامی به المپیک ۲۰۱۶ پروسه‌ای است که از مدت‌ها قبل آغاز شده و در این مسیر نیاز به حمایت‌های دولت است. خوشبختانه با تلاشی که ورزشکاران و مربیان کشورمان انجام داده‌اند تعداد سهمیه‌های المپیک ریو فراتر از پیش‌بینی‌ها بوده و این مسئله قطعاً تأثیر زیادی در پیشرفت ورزش کشور دارد. اما متأسفانه انتظارات در بخش پرداخت بودجه برآورده نشده است. اگرچه در جلسه ورزشکاران با معاون اول رئیس‌جمهور حضور نداشتم اما خبر دارم که رؤسای فدراسیون‌ها از المپیکی نبودن فضای ورزش و کمبود بودجه گلایه‌های زیادی داشته‌اند. این در حالی است که زمان اندکی تا اعزام نخستین گروه از ورزشکاران ایرانی به ریو باقی مانده. در حقیقت کمیته ملی المپیک و فدراسیون‌های ورزشی برای رسیدن به اهداف خود نیازمند بودجه کافی و پرداخت به موقع آن هستند. در صورتی که بودجه مصوب هنوز پرداخت نشده است! در راه تدارک سفر المپین‌ها به برزیل بسیاری از کارها را به صورت اعتباری انجام داده‌ایم اما بدون شک ادامه این روند غیرممکن است. برای اعزام کاروان باید از پروازهای خارجی استفاده کنیم و آنها هم قطعاً در صورت پرداخت نشدن به موقع وجه تمام بلیت‌ها را لغو خواهند کرد. در حال حاضر شرایط ورزش ایران از نظر اجرایی وضعیت خوبی دارد اما از نظر مالی در شرایط بدی قرار گرفته است. قطعاً اگر بودجه مورد نیاز به موقع و در روزهای باقی مانده پرداخت نشود به مشکل می‌خوریم. توقع کمیته ملی المپیک این بود که در این روزهای حساس بودجه ورزش به دستمان برسد. حتی بارها به مسئولان اعلام کردیم که از نظر مالی در مضیقه هستیم و شدیداً به پول نیاز داریم. در حقیقت پولی که تاکنون در اختیار ما قرار گرفته کفاف فعالیت‌ها و ورزش ما را نمی‌دهد. به ویژه آنکه بخشی از بودجه‌ای را که هنوز به دست ما نرسیده نیز باید به پارالمپیک بدهیم. در صورتی که پرداخت این پول به ماه آینده موکول شود خطرات جبران‌ناپذیری برای ورزش ایران به همراه خواهد داشت. همچنان خوش‌بین هستیم که طبق وعده‌های داده شده بودجه کمیته در روزهای آتی پرداخت و مشکلات فدراسیون‌ها برطرف شود.

فوتبال

شیوا نوروزی

هیچ بازیکنی کمتر از یک میلیارد قرارداد نمی‌بندد!

آشفته بازار میلیاردی در فصل نقل و انتقالات

فصل نقل و انتقالات فوتبال ایران همچون سال‌های گذشته با افزایش سرسام‌آور قیمت‌ها شروع شده است. آشفته بازاری که انتقال بازیکن در فوتبال ایران ایجاد می‌کند، یکی از منحصر به فردترین اتفاقاتی است که در هیچ کجای دنیا لنگه آن پیدا نمی‌شود. در حالی که قهرمانی استقلال خوزستان با کمترین هزینه تلنگری برای فوتبال کشورمان بود، اما به همت مدیران باشگاه‌ها کماکان رقم قراردادها به شکل نجومی در حال افزایش هستند. تا جایی که تیم قهرمان، قادر به خرید بازیکن و پر کردن لیست لیگ برتر خود نیست!

■ آلزایمر مدیران

زمانی که استقلال خوزستان با قدرت، جام قهرمانی این فصل را بالای سر برد همه از انگیزه زیاد، اتحاد تیمی و یک دست بودن بازیکنان و مربیان حرف می‌زدند و مسئولان این تیم را تحسین می‌کردند. از طرفی موفقیت این تیم جنوبی در لیگ برتر و در لیگی که تیم‌های میلیاردی همواره به رقم قراردادهایشان می‌نازیدند، ثابت کرد با دست خالی هم می‌توان به اهداف بزرگ رسید و افتخارات مهم را به دست آورد. منتها صحه گذاشتن بر این واقعیت چند روز بیشتر تداوم نداشت و با شروع فصل نقل و انتقالات مدیران باشگاه‌های سرمایه‌دار به آلزایمر مزمن دچار شدند. انگار نه انگار که تا همین یکی، دو هفته پیش تا اسم ویسی و شاگردانش می‌آمد همه به‌به و چه‌چه می‌کردند و او را به خاطر بستن تیمی ارزان‌قیمت و البته قوی می‌ستودند. حالا همان‌ها برای خرید بازیکن، رقم‌ها میلیاردی پیشنهاد می‌دهند.

■ لج و لجبازی و رقم‌های میلیاردی

سال‌های سال است که سرخابی‌های پایتخت با هم رقیب هستند و در این راه و برای نشان دادن برتری خود از هیچ تلاشی فروگذار نمی‌کنند. بر زدن بازیکن تیم رقیب نیز از جمله رقابت‌هایی است که متأسفانه هر فصل بدتر از فصل قبل می‌شود. متأسفانه رقابت‌های بچگانه این دو تیم نه تنها تمام شدنی نیست بلکه هر بار با شکل و شمایلی تازه خودنمایی می‌کند. این بار آبی‌ها به خیال خود گوی سبقت را از قرمزها ربودند. فرشید باقری هافبک صبای قم در حالی که در یک قدمی پرسپولیس بود به یکباره سر از اردوگاه آبی درآورد. پشت پرده این اتفاق چیزی نیست جز دو برابر شدن رقم پیشنهادی به این بازیکن؛ باقری که از پرسپولیسی‌ها پیشنهاد نیم میلیاردی داشت به یکباره با پیشنهاد یک میلیاردی استقلالی‌ها روبه‌رو شد و بی‌درنگ با عقد قرارداد دو ساله کار را یکسره کرد. باید از افشارزاده این سؤال را پرسید که آیا هافبک گمنام صبا آنقدر ارزشمند و درجه یک بوده که برای به خدمت گرفتنش نیم میلیارد ناقابل از بودجه دولتی خود را خرج آن کردید؟

■ دست‌های خالی بی‌بضاعت‌ها

با شیوه‌ای که تیم‌های تهرانی و صنعتی در پیش گرفته‌اند، سایر تیم‌های حاضر در لیگ برتر را باید بی‌بضاعت نامید. در بین ۱۶ تیم حاضر در فصل آتی لیگ، تنها چند باشگاه توانایی خریدن بازیکنان میلیاردی را دارند؛ هرچند که تیم‌های متمول نیز با خریدهای نسنجیده هر سال بر بدهی‌های خود می‌افزایند. تیمی چون استقلال خوزستان با وجود آنکه با قهرمانی در لیگ لقب لستر ایران را به خود اختصاص داد، اما با افزایش قیمت‌ها توان خرید بازیکن برای فصل جدید را ندارد. پورموسوی، سرمربی جدید استقلال خوزستان به آن اشاره کرده است: «از شش سهمیه لیگ برتر فقط یک سهمیه را جذب کردیم و با توجه به بودجه باشگاه و همچنین قیمت بازیکنان، بعید می‌دانم سهمیه لیگ برتری ما تکمیل شود و بتوانیم شش بازیکن از لیگ برتر بگیریم. در حال حاضر دست روی هر بازیکنی می‌گذاریم، هیچ کدام از آنها کمتر از یک میلیارد نمی‌خواهند و این شرایط برای ما سخت است. با این حال تلاش می‌کنیم برای فصل بعد تیم خوبی ببندیم و بازی‌های خوبی را انجام دهیم.» صنعت نفت آبادان دیگر تیم جنوبی هم دست‌کمی از استقلال خوزستان ندارد. مسئولان این تیم هم منتظرند تا بلکه تب قراردادهای میلیاردی فروکش کند و آنها هم بتوانند بازیکنان مدنظر را به خدمت بگیرند. متأسفانه شرایط سایر تیم‌ها هم بهتر از نمایندگان جنوبی نیست و آنها هم قربانی بودجه‌های سنگین تیم‌های صنعتی و دولتی می‌شوند.

چهره‌ها

نه پرسپولیسی هستم، نه استقلالی

ایرادهای گودرزی به خریدهای استقلال و جلوگیری از آنها باعث شده تا این شائبه به وجود آید که وزیر ورزش پرسپولیسی است، امری که خودش به شدت تکذیب می‌کند: «من نه استقلالی هستم نه پرسپولیسی. من در برخی موارد فقط اظهارنظر می‌کنم که متأسفانه چنین استنباطی شده که مثلاً من پرسپولیسی‌ام. هواداران استقلال به دلیل اینکه سال گذشته تیم‌شان خوب بوده امسال هم این انتظار را دارند که این تیم خوب باشد. من فقط به مسئولان هشدار دادم که بازیکن در خور استقلال بگیرند. تا آنجا که خبر دارم استقلالی‌ها سه بازیکن و یک مربی خوب گرفته‌اند. تیم‌ها نباید قراردادهای آنچنانی برای بازیکنان در نظر بگیرند.»

۴ شرط برای قبول مدیرعاملی استقلال

افشارزاده همچنان بر مسند مدیرعاملی باشگاه استقلال نشسته، اما هر روز اخباری مبنی بر کنار گذاشتن وی به گوش می‌رسد. حمایت مسئولان وزارت ورزش و اختلاف او با هیئت مدیره هم مزیدی بر علت شده تا این شایعه به واقعیت نزدیک باشد. چند روزی است نام قنبرزاده مدیرعامل قبلی نفت برای مدیرعاملی استقلال ورد زبان‌ها شده، شنیده‌ها حاکی از آن است که قنبرزاده در مذاکره با مسئولان وزارت ورزش چهار شرط را مطرح کرده است؛ تسویه‌حساب با کادر فنی، بازیکنان و عوامل فصل گذشته تیم، پرداخت ۳۵ درصد از بودجه باشگاه، تعیین تکلیف وضعیت هیئت مدیره و اختیار تام برای به کارگیری همه عوامل باشگاه.

کمک می‌کنم ریکرو سهمیه المپیک بگیرد

زهرا نعمتی پرچمدار بازی‌های المپیک با اظهار امیدواری نسبت به کسب سهمیه تیمی کمانداران ریکرو در آنتالیا ترکیه گفت: «تیم برای کسب سهمیه شرایط بسیار خوبی دارد و من امیدوارم با حضور خود در جمع کمانداران شرایط کسب سهمیه در ترکیه را فراهم کنم. در شرایط بسیار خوبی قرار دارم و تیم شرایط بسیار خوبی برای حضور در بازی‌های جام جهانی آنتالیای ترکیه دارد. هیچ مشکلی وجود ندارد و ما امید زیادی برای کسب سهمیه تیمی در هم در بخش آقایان و هم بانوان داریم. هدف من فقط حضور موفق در بازی‌های المپیک و امیدوارم بعد از مسابقه‌های آنتالیا ترکیه به اوج آمادگی برسم و به تیم برای کسب سهمیه تیمی کمک کنم.»

گزارش

دنیا حیدری

جهانگیری به المپیکی‌ها وعده تزریق بودجه داد

زمان زیادی تا آغاز ماراتن المپیک باقی نمانده اما فضای ورزش ایران برخلاف ادعای مسئولان، هنوز هم المپیکی نیست. این مسئله را اگرچه بارها و بارها بسیاری از کارشناسان و مربیان فریاد زده‌اند، ولی یا گوش شنوایی پیدا نشده برای ترتیب اثر دادن به این مهم، یا هر بار مسئله به طور کلی با قیافه‌های حق به جانب تکذیب شده است. با این وجود، المپیکی نبودن فضای ورزش ایران در جلسه روسای فدراسیون‌ها و المپیکی‌ها با معاون اول رئیس‌جمهور به رخ کشیده شد، خصوصاً وقتی جهانگیری از تلاش برای تخصیص بودجه المپیکی‌ها تا اوایل تیرماه خبر داد.

هرچند که حرف‌های زیادی در نشست صمیمانه با معاون اول رئیس‌جمهور مطرح شد و درددل‌های المپیکی‌ها به گوش جهانگیری رسید، اما شاید مهم‌ترین قولی که المپیکی‌ها شنیدند، سرکشی به اردوها بود و بس.

■ محدودیت بودجه دولت

دیدار المپیکی‌ها با جهانگیری، معاون اول رئیس‌جمهور که قول آن از مدت‌ها قبل داده شده بود، دوشنبه در حالی انجام شد که ورزشکاران کشتی، وزنه‌برداری، بوکس، دوومیدانی و تکواندو غیبت داشتند. در این نشست صمیمانه، مجتبی عابدینی، شمشیرباز المپیکی کشورمان به نمایندگی از ورزشکاران بیانیه‌ای را قرائت کرد که در آن تأکید شده بود ورزشکاران چشم به دولت دارند تا در ریو افتخارآفرین شوند. علاوه بر عابدینی، رؤسای کمیته ملی المپیک و پارالمپیک و برخی رؤسای فدراسیون‌ها نیز از مشکلات خود گفتند. وقتی معاون اول رئیس‌جمهور از تخصیص بودجه در اوایل ماه آینده خبر داد که حداقل دو، سه هفته دیگر است. آن هم در حالی که جهانگیری در پایان این جلسه و بعد از شنیدن مشکلات از زبان مسئولان و ورزشکاران تأکید کرد که دغدغه فدراسیون‌ها، ورزشکاران و مسئولان ورزش بیشتر کمبود بودجه بود: «وظیفه دولت می‌دانم که کمک کند تا مشکلات ورزشکاران حل شود و آنها نیز دل مردم را شاد کنند. ساده‌ترین درخواست رئیس ملی کمیته المپیک در نشست امروز از میان پنج درخواستی که مطرح کرد این بود که از اردوها بازدید کنم که من قول تحقق این موضوع را می‌دهم. ورزش می‌تواند وحدت را در جامعه افزایش دهد و بر همین اساس همه زحمات دولت و مسئولان برای این است تا با قهرمانی در ورزش به وحدت ملت کمک بشود. دولت موظف است به ورزش کمک کند اما محدودیت‌های بودجه‌ای دولت هم اکنون خیلی زیاد است. ما در دوران خشکسالی پولی، دولت را دست گرفتیم. امیدوار هستیم شرایطی به وجود بیاید که دغدغه‌ها به حداقل برسد و درصدد هستیم تا خرداد و اوایل تیرماه که یک مقدار دست‌مان باز شد، بودجه تزریق کنیم.

■ دغدغه‌های مالی

رئیس کمیته ملی المپیک در پایان این نشست گفت: «دغدغه مالی یکی از مهم‌ترین مسائل ما است و امیدوارم با برطرف شدن این موضوع بتوانیم به جامعه المپیک و پارالمپیک کمک کنیم. دولت سال ۹۴ به ما کمک کرد و امیدوارم در دو ماه باقی‌مانده تمام بودجه ما را تخصیص دهد چراکه فدراسیون‌ها در حال حاضر دست‌خالی کار می‌کنند. در این جلسه ما پنج پیشنهاد اجرایی را ارائه کردیم و قرار است پیشنهاد ما بررسی و محدودیت‌هایی که وجود دارد با توان دولت پرداخت شود. ما واقعاً شرمنده مربیان هستیم. آنها ضعیف‌ترین قشر جامعه ورزش هستند. از دولت می‌خواهیم خارج از اعتبارات کمیته و وزارت ۱۰ میلیارد برای ۱۰ مربی و کادر فنی المپیک و پارالمپیک اختصاص دهد. ما مشکلات را مطرح کردیم و امیدواریم حمایت شویم. در شرایط سخت کارهای بزرگ انجام دادیم.»

■ توقع حمایت

پولادگر، رئیس فدراسیون تکواندو از جمله کسانی بود که در این جلسه صحبت کرد: «زودتر از اینها مشتاق دیدار با جهانگیری بودیم. چند ماه پیش حرف‌های دیگری داشتیم، اما حالا حرف‌هایمان عوض شده است. تمام کاروان ما با وجود رکوردی که شکسته، چقدر می‌تواند از دولت توقع داشته باشد. درخواست ما بسیار کمتر از شأن دولت است، ما فقط نگاه مهربانانه از دولت می‌خواهیم. کاروان ایران در المپیک قبل بهترین عنوان را کسب کرد، تقدیر از ۲۰ ورزشکار المپیکی کار سختی است؟»

خسروی‌وفا رئیس کمیته ملی پارالمپیک نیز تأکید کرد کسب موفقیت بدون حمایت کامل دولت ممکن نیست: «مانسبت به کاروان المپیک و ورزشکاران بیشتری اعزام می‌کنیم در حالی که فقط یک‌سوم یا یک‌چهارم کمیته ملی المپیک بودجه می‌گیریم. حضور در المپیک و پارالمپیک کار آسانی نیست. کسب سهمیه کار طاقت‌فرسایی است و پس از آن نیز تلاش برای حضور موفق در این میادین بدون حمایت صددرصدی دولت شدنی نیست. تا به امروز ۸۸ سهمیه در حوزه پارالمپیک کسب شده است که این ۱۰ نفر بیشتر از دوره گذشته است، اما باید حمایت‌ها هم متفاوت باشد.»

گودرزی نیز ابراز امیدواری کرد که این جلسه خروجی خوبی برای ورزش داشته باشد: «جهانگیری آمده بود تا مشکلات المپیکی‌ها را بشنود و خوشبختانه صحبت‌های مسئولان را از نزدیک شنید. اگر بودجه تخصیص پیدا کند مشکلات مرتفع می‌شود و امیدوارم این نشست خروجی خوبی برای ورزش کشور داشته باشد.»

ولیبال

تیم ملی والیبال به ایران برگشت، معروف چک‌ها را تحویل گرفت

داورزنی: از سکوی المپیک بدمان نمی‌آید

تیم ملی والیبال ایران بعد از نمایشی مقتدرانه در انتخابی المپیک ژاپن و کسب سهمیه المپیک، صبح روز گذشته به وطن بازگشت و با استقبالی باشکوه نیز مواجه شد. وزیر ورزش و رئیس کمیته ملی المپیک هم در مراسم حضور داشتند. کیومرث هاشمی همانطور که از قبل هم گفته بود: «تا عرق بازیکنان خشک نشده، پاداش آنها را می‌دهیم.» پاداش بازیکنان تیم ملی را در قالب ۱۴ چک ۱۰۰ میلیون ریالی به معروف تحویل داد. تیم ملی اما در حالی وارد ایران شد که لوزانو، به دلیل حضور در کنار خانواده، در این سفر شاگردانش را همراهی نکرد و از ابتدای هفته آینده در تمرینات تیم ملی حاضر می‌شود، اما محمد موسوی و شهرام محمودی نیز جزو غایبان بودند که خوش‌خبر، سرپرست تیم می‌گوید به دلیل خستگی، در فرودگاه خوابشان برده و جا مانده‌اند! شادی اما در چهره تک‌تک والیبالیست‌های تیم ملی ایران از افتخارآفرینی در جریان رقابت‌های انتخابی المپیک دیده می‌شد. عادل غلامی معتقد است بازیکنان تیم ملی از جان برای کسب سهمیه مایه گذاشتند. فرهاد قائمی، بازیکن قدرتی تیم ملی می‌گوید: «قول می‌دهم موفقیت‌های والیبال ادامه پیدا کند.» میلاد عبادی‌پور تأکید می‌کند: «شک نداشتم با کسب سهمیه بر می‌گردیم.» غفور از خوشحالی نمی‌داند احساساتش را چطور بیان کند. معروف اما می‌گوید که وقت خوشحالی نداریم و هیچ قولی بابت المپیک نمی‌دهم. البته حق هم با کاپیتان تیم ملی والیبال است. فرصت زیادی وجود ندارد که تیم ملی بخواهد صرف خوشحالی کند. شاگردان لوزانو باید خود را آماده المپیک کنند و خوابیدن در باد این موفقیت و غرق شدن در شادی، می‌تواند فرصت آماده‌سازی تیم را بگیرد. ضمن اینکه تیم ملی همانطور که داورزنی، رئیس فدراسیون اشاره می‌کند، هفته آینده برای شرکت در لیگ جهانی راهی برزیل خواهد شد: «بازیکنان در ۱۰ سال گذشته زحمات زیادی کشیدند و با خودباوری و برنامه‌ریزی درست در زمره بهترین تیم‌های دنیا قرار گرفتند. هدف ما کسب سهمیه المپیک بود که این رؤیای ۵۲ ساله محقق شد. حالا هدف اولیه ما صعود از مرحله نخست المپیک و سپس قرار گرفتن در بین چهار تیم برتر است. ضمن اینکه از سکوی المپیک هم بدمان نمی‌آید. قبل از المپیک اما لیگ جهانی را را در پیش داریم و این نوید را می‌دهیم که فرصت به بازیکنان جدید داده خواهد شد تا به تیم ملی کمک کنند و تیم ملی بتواند با شرایط خوبی راهی المپیک ریو شود تا بتواند به مرحله دوم راه یابد.»

ظرفیت بالای جودو در کسب مدال المپیک

حامد ملک‌محمدی، مربی تیم ملی جودو معتقد است محجوب و ملایی دو جودوکار المپیکی کشورمان پتانسیل رسیدن به سکوی ریو را دارند: «برنامه خاصی برای آماده‌سازی ملی‌پوشان طراحی کرده‌ایم. این برنامه باعث می‌شود هر سه نماینده ما با آمادگی کامل راهی المپیک شوند. اگر در طول مدت زمان حضور در ریو تا آغاز رقابت‌ها بتوانیم جودوکاران خود را با شرایط المپیک آماده کرده و استرس ناشی از مبارزه روی تاتامی المپیک را کاهش دهیم به جرئت می‌توان گفت که ملایی و محجوب توان کسب مدال را دارند.»

بسکتبال با ویلچر شگفتی‌ساز ریو می‌شود

عباس آقاکوچکی، سرمربی تیم ملی بسکتبال با ویلچر ابراز امیدواری کرد این تیم در پارالمپیک ۲۰۱۶ شگفتی‌ساز شود: «آلمان، انگلستان، امریکا، برزیل و الجزایر، در مرحله گروهی پارالمپیک حریفانمان هستند. آمار حریفانمان را در مسابقات تدارکاتی که اخیراً در آن حضور داشته‌اند رصد کرده‌ایم. همه خیلی خوب برای ریو آماده می‌شوند. به همین دلیل دیدارهای سختی را در این بازی‌ها خواهیم داشت. تیم ما هشت سال از پارالمپیک دور بوده اما در پارالمپیک ریو با وجود رویارویی با حریفان مدعی می‌خواهد شگفتی ساز شود.»

آذربایجان اولین حریف آزادکاران در جام جهانی

رقابت‌های جام جهانی کشتی آزاد ۲۰۱۶ روز شنبه در لس‌آنجلس امریکا آغاز می‌شود. در این رقابت‌ها که با حضور هشت تیم برتر جهان در دو گروه چهار تیمی برگزار می‌شود تیم ملی کشتی آزاد کشورمان در نخستین دیدار خود به مصاف تیم آذربایجان می‌رود. حضور قدرتمند آزادکاران ایرانی در جام جهانی و درخشش در این مسابقات پیش از المپیک ریو از اهمیت زیادی برخوردار است. در گروه اول جام جهانی روسیه، گرجستان، ترکیه و مغولستان و در گروه دوم ایران، امریکا، آذربایجان و هند حضور دارند.

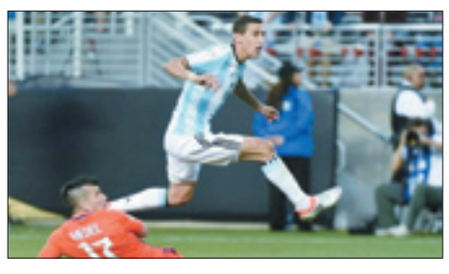

پیروزی شیرین و حیثیتی آلبی سلسته بر شیلی

حساس‌ترین دیدار مرحله گروهی کوپا آمریکا به نفع آرژانتین تمام شد. بامداد دیروز تیم ملی آرژانتین به مصاف شیلی رفت و به پیروزی ۲ بر یک رسید. این بازی تکرار فینال دوره گذشته کوپا آمریکا بود، فینالی که آلبی سلسته نتیجه و جام را به شیلی واگذار کرد. مارتینو که در این بازی مسی را در ترکیب نداشت پس از کسب اولین پیروزی اظهار داشت: «پیروزی مهمی کسب کردیم. باید به همین شکل به کارمان ادامه دهیم و ممکن است سفرها موجب خستگی‌مان شود. همچنین ممکن است بهتر از این بازی کنیم. در خصوص مسی باید بگویم که او پس از بازگشت از اسپانیا شروع به تمرین کرده و امیدوار هستیم چهار روز دیگر شرایط بازی را پیدا کند.» در دیگر دیدار گروه D پاناما شگفتی‌ساز شد و با نتیجه ۲ بر یک بولیوی را از پیش‌رو برداشت. بامداد فردا هائیتی به مصاف برزیل می‌رود و اکوادور با پرو روبه‌رو می‌شود.

فاب

عزم جزم کرش برای نجات کشتی فوتبال

تلاش‌های پیرمرد پرتغالی برای موفقیت فوتبال ایران ادامه دارد. به جرئت کمتر مربی ایرانی را می‌توان پیدا کرد که با چنین رفلکسی در تمرین تیمش دیده شود، آن هم در شرایطی که خودش می‌گوید کشتی تیم ملی غرق شده و در حال رسیدن به کف دریاست. کرش می‌گوید که اگر بخواهیم این کشتی را به سطح آب بیاوریم کار دشواری داریم. هیبت کرش در این عکس نشان از عزم جزم شده او برای بیرون کشیدن فوتبال ایران از ته دریا دارد. او می‌گوید زمان را برای برنامه صعود از مرحله گروهی جام جهانی از دست داده‌ایم، اما تلاش و پشتکارش در تمرین تیم ملی چیزی جز این را می‌گوید.

یادداشت

فریدون حسن

مدیر ورزشی کجا و مدیر فوتبالی کجا!

فوتبال ورزش عجیبی است، نه به صرف اینکه ۲۲ نفر در زمین چمن یا خاکی به دنبال توپی می‌دوند و ۹۰ دقیقه تلاش می‌کنند تا فاتح از این میدان بیرون آیند، بلکه به خاطر مسائل پیرامونی و منحصر به فرد آن، حاشیه‌های فوتبال اینقدر تأثیرگذار است که حتی آدم‌ها را عوض می‌کند. بله این حواشی تمام نشدنی نه تنها روی اصل این ورزش مؤثر است که آدم‌های درگیر آن را نیز زیرورو می‌کند به خصوص اگر مسئول باشی و در متن این حواشی قرار داشته باشی. محمد رویانیان را همه به یاد دارند. حواشی فوتبال و باشگاه پرسپولیس از رویانیان آدمی ساخت متفاوت با آنچه که از او سراغ داشتیم، سردار اینقدر در این حواشی پیش رفت که امروز حتی وقتی که هیچ سمتی نه در ورزش و نه در نیروهای مسلح را عهده‌دار نیست، نمی‌تواند دل از فوتبال بکند.

رویانیان را مثال زدیم چون از بدنه ورزش نبود و بنا به هر دلیلی به ورزش اضافه شد و اینگونه تغییر کرد، اما فوتبال ایران این روزها شاهد تغییر چهره‌های مردی است که جامعه ورزش کشور از او جز پشتکار، تعهد کاری و اثرگذاری در رشته‌های مدال‌آور المپیکی سراغ ندارد. عادت کرده بودیم که بهرام افشارزاده را در مقام مسئولیت‌های کمیته ملی المپیک و حتی وزارت ورزش ببینیم، اما فوتبال بنا به دلایلی که هنوز هم برای خیلی‌ها نامشخص است او را به سمت خود کشاند و مدیر دلسوز ورزش ایران دانسته یا ندانسته شد مدیرعامل یکی از بزرگ‌ترین و پرحاشیه‌ترین باشگاه‌های فوتبال کشور. آنچه امروز از بهرام افشارزاده می‌بینیم تصویری است کاملاً متفاوت با آنچه که از او در کمیته ملی المپیک، وزنه‌برداری و بقیه مسئولیت‌های پیرمرد بزرگ ورزش ایران در دوران خدمتگزاری‌اش در ورزش دیده‌ایم. بهرام افشارزاده بی‌تردید با تمامی مدیران عامل باشگاه استقلال متفاوت است. شخصیت و وزن این مدیر توانمند کشور به هیچ عنوان قابل مقایسه با سایر مدیران باشگاه آبی نیست، نه اینکه آنها زحمت نکشیده و مستحق این سمت نبوده باشند، خیر، بلکه نام افشارزاده اینقدر بزرگ بود که وقتی کنار نام استقلال قرار گرفت خیلی‌ها تصور روزهای طلایی داشتند و البته همان زمان هم برخی از یک اشتباه بزرگ صحبت می‌کردند، عده کمی که امروز حرفشان ثابت شده است.

بهرام افشارزاده خواسته یا ناخواسته امروز رقم بازیکنانی را تا چند میلیارد بالا می‌برد که برخی اصلاً شناخته شده نیستند و برخی هم تا همین چند هفته قبل سرباز فراری محسوب می‌شدند. این عمل باعث حساس شدن وزیر ورزش می‌شود و جلوگیری او از این کار توهین هواداران استقلال به وزیر را در پی دارد، اما افشارزاده می‌گوید توهین به وزیر ورزش توهین به من است، غافل از آنکه خود مسبب اصلی این توهین‌هاست. فوتبال پیرمرد بزرگ ورزش ایران را این روزها اینقدر در خود غرق کرده که اگر خوب نگاه کنید روزی نیست که صحبت، گفت‌وگو، اظهارنظر یا نامه‌های احساسی آنچنانی از او روی خروجی خبرگزاری‌ها قرار نگیرد. مردی که حتی برای صحبت با او در خصوص ورزش باید مدت‌ها انتظار می‌کشیدی تا سرانجام در یک صبح زود و همزمان با طلوع آفتاب موفق می‌شدی دقایقی با او همکلام شوی. مرد بزرگ ورزش ایران این روزها به راحتی از توهین هواداران تیمش به مدیرعامل تیم رقیب چشم‌پوشی می‌کند چون می‌گوید چیزی ندیده و ما این را می‌گذاریم به حساب شرایط خاص فوتبال که کاملاً متفاوت‌تر از سایر رشته‌هاست و متأسفانه افشارزاده درگیر آن شده است.

این خاصیت فوتبال است که آدم‌ها را عوض کند، کاری هم نمی‌توان انجام داد. مگر آنکه دستی پیدا شود و همانطور که افشارزاده را به دامن فوتبال انداخت او را بیرون بیاورد، شنیده می‌شود که او برای ریاست ژیمناستیک ثبت‌نام کرده، هرچند خودش اینقدر درگیر فوتبال شده که دوست دارد این موضوع را تکذیب کند، اما واقعیت این است که استقلال را خیلی‌ها می‌توانند بگردانند ولی ورزش ایران به افشارزاده و امثال آن محتاج است. مدیرانی که بدانند المپیک چیست و چه جایی است، افسوس که ورزش ایران چنین مدیری را درگیر فوتبال باشگاهی کرده، فوتبالی که کسی جز فساد، تبانی، ضرر به بیت‌المال و شکست در رده باشگاهی چیزی از آن سراغ ندارد.

اخبار کوتاه

ملامحمد به اوین رفت

معاون فرهنگی فدراسیون فوتبال راهی اوین شد. ملامحمد با تبدیل شدن قرار بازداشتش به بازداشت موقت عصر دیروز راهی اوین شد. خبرگزاری میزان در این خصوص نوشت: «مراحل بازپرسی از ملامحمد در شعبه ویژه جرائم ورزشی دادسرای فرهنگ و رسانه ادامه دارد.»

محمدپور و قاسمی‌پور در راه باکو

احمد ناطق‌نوری، رئیس فدراسیون بوکس گفت: «سجاد محمدپور و امین قاسمی‌پور به عنوان نفرات اصلی اوزان ۵۲ و ۶۹ کیلوگرم به مسابقات انتخابی المپیک در جمهوری آذربایجان اعزام می‌شوند. علاوه بر این ترکیب ۹ نفره تیم برای اعزام به این رقابت‌ها طی روزهای اخیر اعلام می‌شود.»

گلایه‌های خناری‌نژاد از وزارت ورزش

هادی خناری‌نژاد، کاپیتان تیم ملی ژیمناستیک ایران با انتقاد از شرایط حاکم بر این رشته گفت: چند سالی است که ژیمناستیک رها شده است. در حال حاضر تیم ملی بزرگسالان نداریم، چه برسد به تیم‌های پایه که بخواهند امید ژیمناستیک ایران باشند. نمی‌دانم چرا وزارت ورزش حاضر نیست ریالی برای ژیمناستیک خرج کند. آنها حتی ما را برای مسابقات کسب سهمیه هم اعزام نمی‌کنند.»

باید اختلافات را کنار بگذاریم

آرش میراسماعیلی، نایب‌رئیس فدراسیون جودو گفت: «برای موفقیت در المپیک باید تمام اختلافات را کنار بگذاریم و متوجه باشیم که تنها در سایه اتحاد و همدلی می‌توانیم موفق باشیم. ما تمام شرایط و امکانات را برای نمایندگان المپیکی‌مان فراهم کرده‌ایم و موفقیت آنها بسته به این است که در روز مسابقه بتوانند با تمام وجودشان برای افتخارآفرینی کشور بجنگند.»