بسیج انقلابی گری ظلم ستیزی

بسیج در مسیر ظلم‌ستیزی

استکبارستیزی بسیجیان، از دفاع مقدس تا دفاع از حرم

■ علیرضا محمدی

اولین روز از هفته بسیج به نام «بسیج انقلابی‌گری و ظلم‌ستیزی» نامگذاری شده است. ظلم‌ستیزی یکی از آرمان‌های اصلی انقلاب اسلامی به رهبری امام خمینی(ره) بود که نگاهی جهانی داشت و تنها محدود به مرزهای جغرافیایی ایران اسلامی نمی‌شد. اما بسیج به عنوان یکی از بازوان توانمند نظام اسلامی، چه عملکردی در مسیر ظلم‌ستیزی داشته و چگونه توانسته است منویات ولایت فقیه را جامه عمل بپوشاند؟

■ **بسیج و تقابل با شیطان بزرگ**

در ریشه‌یابی پیام امام خمینی مبنی بر تشکیل بسیج مستضعفین در پنجم آذرماه ۱۳۵۸ می‌بینیم که مسئله وقت آن زمان زمزمه‌های رویارویی با امریکا بود. شیطان بزرگی که پس از واقعه ۱۳ آبان ۵۸ و تسخیر لانه جاسوسی، زخمی اساسی از ایران اسلامی برداشته بود و گمانه‌زنی‌ها از تقابل احتمالاً نظامی کشورمان با استکبار جهانی خبر می‌دادند.

از این رو حضرت امام(ره) در بخش آغازین پیام خود به مناسبت تأسیس بسیج مستضعفین در چهارم آذر ماه ۱۳۵۸ می‌فرمایند: «شما غافلید که الان با امریکا که مجهز به همه جهازهای درجه اول دنیاست یعنی یک قوه‌ای است که در دنیا مقابل ندارد روبه‌رو هستید، اما ما مجهزیم به یک قدرت بالاتر از او و آن توجه به خدا و به اسلام است ولی نباید فراموش کنیم ما مواجهیم با یک چنین قدرت بزرگ که علاوه بر قدرت تسلیحاتی، قدرت‌های بزرگ شیطانی هم دارد که الان در همه دنیا فعالیت و تبلیغات می‌کند و وادار می‌کند ممالک دیگر را که آنقدر که بتوانند تجهیز کنند از این جهت من آن چیزی را که به صلاح ملت و به صلاح اسلام است و به صلاح شماست باید عرض کنم و آن اینکه تشنج صحیح نیست قوای شما باید الان همه مجتمع در یک راه باشد.»

بنابراین بسیج قرار بود با ساماندهی ۲۰ میلیون جوان ایرانی و تشکیل ارتش ۲۰ میلیونی، در برابر سردمدار استکبار جهانی بایستد. کشوری که شریک و حامی اصلی رژیم طاغوت بود و حداقل در تاریخ معاصر ایران، اساس ظلم و ستم به ملت ایران، از سیاست‌های مداخله‌جویانه این کشور متصادر می‌شد.

«هرچه فریاد دارید سر امریکا بکشید، هرچه تظاهرات دارید بر ضد امریکا بکنید، قوای خودتان را مجهز بکنید و تعلیمات نظامی پیدا کنید و به دوستانتان تعلیم دهید، به همه اشخاصی که همین راه می‌روند تعلیمات نظامی بدهید... یک مملکتی بعد از چندسالی که بیست میلیون جوان دارد، بیست میلیون تفنگدار داشته باشد و بیست میلیون ارتش داشته باشد و یک چنین مملکتی آسیب‌پذیر نیست.»

■ **استضعاف مقابل استکبار**

یک روز پس از فرمان تاریخی امام خمینی(ره)، شجره طیبه‌ای به نام «بسیج مستضعفین» در روز پنجم آذرماه رسماً تأسیس شد. پسوند مستضعفین که به دنبال نام بسیج می‌آمد نیز برگرفته از اندیشه‌های سیاسی حضرت امام بود که در تقسیم‌بندی جهان پیرامون، همواره از دو واژه جبهه استضعاف و استکبار استفاده می‌کردند. مستکبرین همان «زورگویان و جهانخواران» (به تعبیر حضرت امام) بودند که حالا با درخشش خورشید انقلاب اسلامی رقیب سرسختی پیش روی خود می‌دیدند. «بسیج» نیز از آن رو صفت «مستضعفین» گرفت که بنا بود طلایه‌دار ایستادگی در برابر استکبار جهانی باشد.

امام خمینی در یکی از اولین پیام‌های خود به مناسبت شروع جنگ تحمیلی از همان ابتدا صف‌آرایی جبهه استکبار و استضعاف، کفر و ظلم، اسلام امریکایی و اسلام ناب محمدی را مشخص می‌کنند. بنابراین بیراه نیست اگر بگوییم سرنوشت صف‌آرایی جبهه استضعاف و استکبار را می‌بایست کسانی رقم می‌زدند که ذیل نام بسیج مستضعفین رهسپار جبهه‌های نبرد می‌شدند.

«شما می‌دانید که این جنگ بین ایران و بعثی‌های عراق، جنگ بین اسلام و کفر و قرآن کریم و الحاد است. از این جهت، بر همه شما و ما مسلمانان جهان لازم است از اسلام عزیز و قرآن کریم دفاع کنیم و این خیانتکاران را به جهنم بفرستیم.»

■ **بسیج در میدان عمل دفاع مقدس**

کمتر از یک سال بعد از تشکیل بسیج مستضعفین، آن رویارویی احتمالی که قرار بود بین ایران و امریکا رخ بدهد، حالا به شکل جنگ نیابتی عراق بعثی علیه ایران اسلامی رخ نشان داد و ۳۱ شهریورماه ۱۳۵۹، احتمالات رسماً به یقین تبدیل شدند. به رغم کارشکنی‌های اولیه که دولت بنی‌صدر در برابر نیروهای مردمی بسیج انجام می‌داد، مجلس شورای اسلامی در دی ماه ۱۳۵۹ مسئولیت آموزش و ساماندهی بسیج را به سپاه پاسداران انقلاب اسلامی واگذار کرد.

از این زمان به بعد پایگاه‌های مقاومت به شکل ساماندهی‌شده‌تری در سراسر کشورمان تأسیس شدند و با پیوستن بسیجیان به پاسدارها، گردان‌های سپاه رشد قابل توجهی یافتند و اواسط مهر سال ۶۰، سه تیپ اولیه سپاه تشکیل شدند. کمی بعد نیز با افزوده شدن سایر تیپ‌ها، از سال ۶۱ شاهد به وجود آمدن لشکرهای سپاه یکی پس از دیگری بودیم که قدرت عظیمی را در برابر دشمن بعثی به وجود آوردند.

صرفنظر از جانفشانی‌های نیروهای مردمی بسیج از بدو شروع جنگ تحمیلی، بعد از تشکیل تیپ‌های سپاه از سال دوم جنگ، عملیات بزرگ و متعددی با حضور صفوف فشرده بسیجیان به وقوع پیوست که چهره جبهه‌ها را به کلی تغییر داد. طریق‌القدس، فتح‌المبین و الی بیت‌المقدس سه عملیاتی بود که از آذرماه ۶۰ تا خرداد ۶۱ به فاصله چند ماه از یکدیگر انجام شدند و تقریباً قسمت اعظم متصرفات عراق در داخل ایران را از دشمن پس گرفتند. در تمامی این عملیات، گردان‌های بسیجی با استراتژی هجوم امواج شهادت‌طلب انسانی، سخت‌ترین خطوط دشمن را درهم شکستند و شکست‌های عظیم بر پیکره ارتش بعث عراق وارد آوردند.

بسیجیان تا انتهای دفاع مقدس همچنان در جبهه‌های جنگ حضور داشتند و کار به جایی رسید که اغلب عملیات بزرگ کشورمان، در زمانی انجام می‌گرفت که اعزام‌های گسترده بسیجیان به جبهه‌ها رقم می‌خورد. به عنوان نمونه پس از اعزام سپاهیان محمد رسول الله(ص) در سال ۶۵ بود که دو عملیات بزرگ و کم‌نظیر کربلای ۴ و ۵ پی در پی انجام گرفتند. در کربلای ۴ آن چنان اعزام سراسری از بسیج صورت گرفت که اگر طرح عملیاتی لو نمی‌رفت، امکان یکسره شدن کار جنگ با تصرف بصره و زمین‌های جنوب این شهر تا دهانه اروندرود می‌رفت. امری که در صورت وقوع می‌توانست عراق را وادار به تسلیم کند.

■ **بسیجیان دو سوم شهدای جنگ**

آمارها نشان می‌دهد که ۶۴ درصد از حدود ۲۲۰ هزار شهید دفاع مقدس از بسیجیان و نیروی سپاه بودند. ناگفته پیداست بسیاری از پاسدارها نیز بعد از حضور در بسیج، به عضویت سپاه درمی‌آمدند و در واقع آمار شهدای این دو در هم آمیخته است. به هر روی آمار خیره‌کننده شهدا و جانبازان بسیجی دفاع مقدس به خوبی نشان می‌دهد که این شجره طیبه انقلاب اسلامی، در راستای مأموریت ظلم‌ستیزانه خود، تا چه میزان از خودگذشتگی نشان داد و هزاران شهید و جانباز و آزاده بسیجی سندی بر ایستادگی آنان در دفاع مقدس است.

جانفشانی‌های بسیج در دفاع مقدس به گونه‌ای بود که حضرت امام خمینی در آخرین پیام‌شان به بسیجیان در دوم آذرماه ۱۳۶۷ که به مناسبت نهمین سالگرد تشکیل بسیج مستعضعفین صادر شد، می‌فرمایند: «تشکیل بسیج در نظام جمهوری اسلامی ایران یقیناً از برکات و الطاف جلیه خداوند تعالی بود که بر ملت عزیز و انقلاب اسلامی ایران ارزانی شد. در حوادث گوناگون پس از پیروزی انقلاب خصوصاً جنگ، بودند نهادها و گروه‌های فراوانی که با ایثار و خلوص و فداکاری و شهادت‌طلبی، کشور و انقلاب را بیمه کردند.»

بیمه کردن انقلاب تنها یکی از اشارات رهبر کبیر انقلاب در توصیف روحیه ظلم‌ستیزانه بسیج در جبهه‌های دفاع مقدس بود. ایشان در بخش دیگری از این پیام می‌فرمایند: «اگر بر کشوری ندای دلنشین تفکر بسیجی طنین اندازد، چشم طمع دشمنان و جهانخواران از آن دور خواهد گردید والا هر لحظه باید منتظر حادثه باشیم.»

■ **ظلم‌ستیزی، خصلت ذاتی بسیج**

پایان جنگ تحمیلی، آغاز دوره‌ای است که به تعبیر امام راحل «جنگ حق و باطل، جنگ فقر و غنا، جنگ استضعاف و استکبار، و جنگ پابرهنه‌ها و مرفهین بی‌درد» نام می‌گیرد. جنگی که شاید در میدان نبرد رقم نمی‌خورد، اما همچنان مسیر ظلم‌ستیزی را در برابر بسیج مستضعفین گسترده می‌سازد. از این پس بسیجیان می‌بایست خود را آماده نبردی می‌کردند که قرار بود پرچم برافراشته شده در آن، به حضرت حجت(عج) به عنوان پایان‌بخش ظلم و جور جهانی سپرده شود.

جنگ فقر و غنا در دوره پس از جنگ، با فرمان تشکیل بسیج سازندگی توسط مقام معظم رهبری وجهه خاصی یافت. در این دوران با رهبری هوشمندانه امام خامنه‌ای، بسیج در اقشار و گروه‌های مختلف جامعه تسری یافت و آمادگی خود را برای حضور در جبهه‌های علمی، فرهنگی، اجتماعی، اقتصادی، نظامی و... حفظ کرد. تشکیل گروه‌های جهادی و سازندگی بسیجیان به جهت حضور در مناطق محروم و زدودن فقر از چهره این مناطق، ادامه‌دهنده همان روحیه ظلم‌ستیزانه‌ای بود که این بار خود را در قالب فعالیت‌های محرومیت‌زدایی نشان می‌داد. اما عملیات سازندگی هرگز بسیج را از حضور در میادین نبرد احتمالی و حفظ آمادگی خود در این راستا دور نساخت. تنها یک فرصت لازم بود تا بسیج نشان دهد همچنان خط ظلم‌ستیزی خود را در میادین نبر سخت حفظ کرده است. این فرصت در جبهه‌ای به نام دفاع از حرم رخ داد و عرض‌اندام بسیج مستضعفین در برابر مستکبرین، شهرتی جهانی یافت.

■ **جبهه مقاومت اسلامی ادامه ظلم‌ستیزی**

امروز شاهد هستیم چگونه بار دیگر جهان استکبار به مصاف استضعاف آمده و گروه‌های تکفیری صهیونیستی در قالب مهاجمان حرم، به ظلم و تعدی در کشورهای اسلامی می‌پردازند. بار دیگر ندای ظلم‌ستیزانه بسیج طنین انداخته و بسیجیان با اقتدار در برابرشان قد علم کرده‌اند و صهیونیستم جهانی را به چالش می‌کشند. با نگاهی به ترکیب رزمندگان حاضر در جبهه مقاومت اسلامی، به خوبی درخواهیم یافت که ریشه حضور داوطلبانه این رزمندگان در چنین جبهه‌ای، با الگوگیری از حضور داوطلبانه بسیجیان در جبهه‌های دفاع مقدس صورت می‌گیرد.

علاوه بر اینکه تقریباً تمامی نیروهای نظامی کشورمان اعم از سپاه و ارتش، کاملاً داوطلبانه خود را برای دفاع از حریم اهل بیت به کشورهای عراق و سوریه می‌رسانند، وجود گردان‌های بسیجی فاتحین، جلوه‌ای ناب و بی‌پرده از حضور بسیجیان در جبهه مقاومت اسلامی را به نمایش می‌گذارد. کما اینکه لشکر فاطمیون، تیپ زینبیون، بدریون عراقی، حزب‌الله سوریه و لبنان و... همگی متشکل از بسیجیان ملت‌های مختلف هستند که با میراث‌گیری از روحیه ظلم‌ستیزانه رایج در شجره طیبه بسیج مستضعفین، دسته دسته و گروه گروه به صفوف مجاهدان ظلم تیز جبهه مقاومت اسلامی می‌پیوندند.

> صرفنظر از جانفشانی‌های نیروهای مردمی بسیج از بدو شروع جنگ تحمیلی، بعد از تشکیل تیپ‌های سپاه از سال دوم جنگ، عملیات بزرگ و متعددی با حضور صفوف فشرده بسیجیان به وقوع پیوست که چهره جبهه‌ها را به کلی تغییر داد. طریق‌القدس، فتح‌المبین و الی بیت‌المقدس سه عملیاتی بود که از آذرماه ۶۰ تا خرداد ۶۱ به فاصله چند ماه از یکدیگر انجام شدند و تقریباً قسمت اعظم متصرفات عراق در داخل ایران را از دشمن پس گرفتند

نگاه

روحیه ظلم‌ستیزی در سیره شهید رسول حیدری

فرزندم! رفتم تا به داد مظلومان برسم

■ غلامحسین بهبودی

اگر قرار باشد در مکتب بسیج پرورش یابی و روحیه ظلم‌ستیزی بسیجیان را اخذ کنی، برایت فرقی نمی‌کند ظلم در کجای این عالم هستی واقع می‌شود. امکانش را که بیابی، عزم رفتن می‌کنی و در این مسیر از همه هستی‌ات می‌گذری. شهید رسول حیدری یکی از شهدای ظلم‌ستیز ایران اسلامی است که با روحیه بسیجی‌وار خود، پس از سال‌ها حضور در میادین انقلاب و دفاع مقدس، ظلم و ستم به مسلمانان بوسنیایی را برنتافت و برای یاری‌شان به اروپای مسیحی رفت و در شهر کاکانی بوسنی به شهادت رسید. مروری بر زندگی شهید حیدری، تماشای تمام‌قد روحیه ظلم‌ستیزانه بسیجیان است.

■ **مرگ بر ظلم!**

شهید حیدری یا همان شهید رسول بوسنیایی‌ها، از جوانان انقلابی ملایر بود که موقع پیروزی انقلاب، ۱۷، ۱۸ سال بیشتر نداشت. او اولین مرگ بر شاه را در شهر خود ملایر فریاد زده بود و مرگ او بر رژیم طاغوت، فریاد بر سر ظلمی بود که این خاندان منحوس به ملت ایران روا می‌داشتند. او در این خصوص به یکی از دوستانش گفته بود: «آرزو دارد اولین مرگ بر شاه را در ملایر بگوید تا جرقه‌ای باشد برای شکستن ابهت خاندان پهلوی در این شهر کوچک.» کمی بعد شهید حیدری به وعده‌اش جامه عمل می‌پوشاند و به همراه تعداد دیگری از دوستانش، اولین جرقه‌های مقابله با رژیم جور طاغوت را در ملایر رقم می‌زنند.

■ **مؤسس سپاه ملایر**

بعد از پیروزی انقلاب اسلامی، شهید حیدری عضویت در سپاه را بهترین وسیله برای تداوم راهی انتخاب می‌کند که با شکل‌گیری انقلاب اسلامی آغاز شده بود. این مسیر می‌رفت تا بانک لااله الا الله را در تمام جهان طنین بیفکند و امثال رسول در این مسیر کمر همت بسته بودند. لذا او به همراه تعدادی از دوستان انقلابی‌اش، به تأسیس سپاه ملایر می‌پردازند. اولین فعالیت‌های آنها زدودن باقی مانده ایادی ظلم طاغوت در منطقه بود. بنابراین به درگیری با باقی مانده ساواکی‌ها و مأموران رژیم شاه مخلوع می‌پردازند. وظایفشان را با چنان قاطعیتی انجام می‌دادند که تنها در یک مورد در شهر کوچک ملایر، ۱۵۰ نفر از ضدانقلاب را دستگیر می‌کنند. بعد که قضیه سریش‌آباد قروه شلوغ می‌شود، رسول پیشاپیش با نیروهای اعزامی به آنجا می‌رود و امنیت را در آن منطقه برقرار می‌کنند.

■ **حضور در شمال عراق**

آغاز تهاجم دشمن بعثی به کشورمان، جنبه دیگری از زندگی مبارزاتی شهید رسول حیدری را رقم می‌زند. او که روحیه بسیجی‌گونه‌اش باعث می‌شد همواره در سخت‌ترین جبهه‌ها حضور یابد، این بار نیز نبرد در قلب خاک دشمن و ارتباط‌گیری با گروه‌های کرد معاند رژیم بعث را برمی‌گزیند و گاه ماه‌ها در خاک دشمن می‌ماند و می‌جنگد. البته حضور در کردستانات عراق به جهت کمک به مردم مظلوم و ستم‌دیده این خطه نیز بود که سال‌ها تحت ظلم رژیم بعث عراق قرار داشتند و رسول با حضور در این خطه، تا آنجا که در توان داشت، به مردم مظلوم منطقه کمک می‌کرد. در یک مورد که شهید حیدری کیلومترها داخل خاک دشمن مجروح شده بود، در یکی از نوشته‌هایش می‌آورد: «زخمی و ۲۰۰ کیلومتر دورتر از خاک جمهوری اسلامی هستم. رادیو را گوش دادم، داشت نوحه‌ای برای امام حسین(ع) پخش می‌کرد. خیلی دلم گرفت... زخمی در اعماق خاک دشمن.»

■ **حضور در بوسنی**

با وجود مشقات فراوانی که شهید حیدری در دفاع مقدس تحمل کرده بود، با وقوع جنگ در بوسنی دوباره عزم نبرد می‌کند و ظلم و ستم به مسلمانان بوسنیایی را برنمی‌تابد. به گفته یکی از دوستانش او به هر مقامی که می‌شناخت رجوع می‌کرد تا مجوز اعزام بگیرد. خواسته‌اش این بود که اگر مسلمانان آن کشور تنها به جرم مسلمانی قتل عام می‌شوند، وظیفه هر مسلمانی است که به کمکشان بشتابد و ما نیز باید چنین کنیم. سرانجام بنابر خواسته مقام معظم رهبری قرار می‌شود گروهی ۱۲ نفره عازم بوسنی شوند و رسول هم با اشتیاق همراهشان به این کشور می‌رود. یکی از روشن‌ترین اهداف از اعزام به بوسنی را رسول طی نامه‌ای به مادرش بیان کرده است. آنجا که می‌نویسد: «آمدن من به اینجا نه از سر هوس یا حتی ماجراجویی است. ما (مسلمانان) اینجا هزار سال است که تحقیر و رانده شده‌ایم. اکنون پس از هزار سال بازگشته‌ایم تا جایگاه خود را بازیابیم.»

شهید حیدری در یکی دیگر از نامه‌های خود که خطاب به کوچک‌ترین فرزندش نوشته بود، به خوبی هرچه تمام‌تر روحیه ظلم‌ستیزی و دستگیری از مظلومان یک بسیجی را به نمایش می‌گذارد. آنجا که به جگر گوشه‌اش می‌نویسد «می‌دانم که دوست داشتی من در کنارت باشم اما اگر قرار بود همه باباها در کنار فرزندانشان بمانند، چه کسی به داد این مردم مظلوم برسد؟» عاقبت رسول حیدری اندکی پس از عید غدیر سال ۱۳۷۲ در نزدیکی شهر کاکانی به شهادت می‌رسد.

جدول

طراح: علیرضا سجادی فر ■ شماره ۴۹۶۲

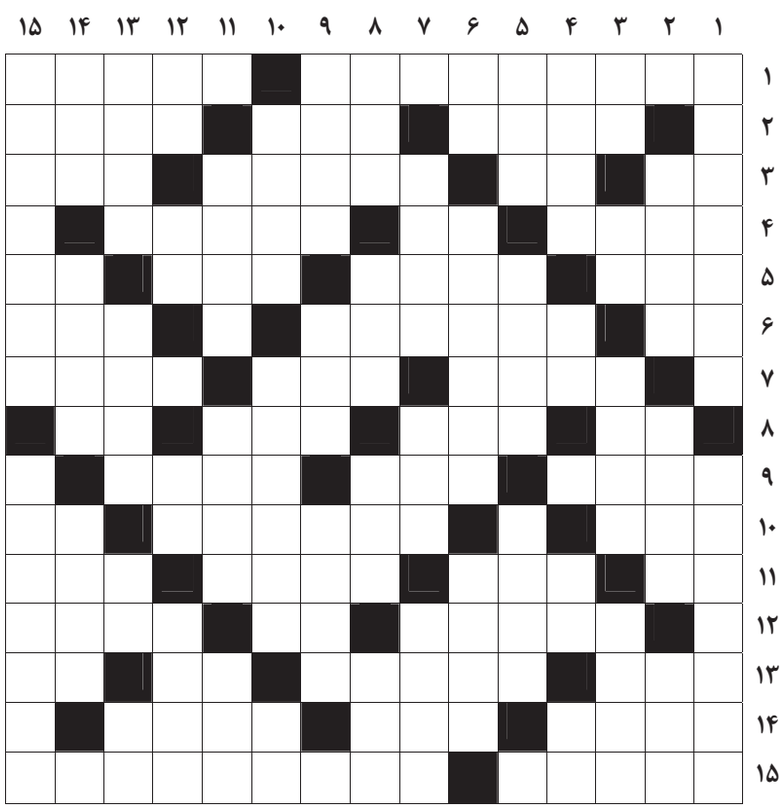

از راست به چپ

■ ۱- از دروازه‌های قدیمی تهران- کشور ساعت‌سازان ■ ۲- گویند سلامتی می آورد- موی انگلیسی- دمل چرکی روی پوست ■ ۳- پرنده مظهر وقار- خاندان- مالامال- برکت سفره ■ ۴- پرنده پابلند- کجاست؟- برهم زننده نرم افزار کامپیوتر ■ ۵- سلاح کاشتنی- بوستان- درخت صابون- دوستی ■ ۶- رها- چای داغ- شیمی کربن ■ ۷- از شهرهای لبنان- رود مرزی- دیرک خیمه ■ ۸- آب بند- مادر آذری- متضاد گرم- بنده و شما ■ ۹- از قدیمی‌ترین جرایم است که در جامعه انسانی وجود داشته است- پرنده سعادت- آبزی خوشمزه ■ ۱۰- چراغ آسمان- شهر گمرکی مهم بین ایران و جمهوری آذربایجان- ترک استخوان ■ ۱۱- شبکه و سایت- قرض بانکی- لباس شنا- صفیر ■ ۱۲- صدای افتادن چیزی در آب- وتر کمان- دعوت شده ■ ۱۳- رها و آزاد- بنگاه تجاری است که به خرید و فروش ارزهای مختلف می‌پردازد- کلاه الف- راندن مزاحم ■ ۱۴- حاجت و خواسته- خانه- فصل نو شدن طبیعت ■ ۱۵- محل نگهداری کالای تولید شده- قناعت پیشه و درستکار

از بالا به پایین

■ ۱- مرغ دمدمی مزاج- آرد مخصوص تولید ماکارونی ■ ۲- حمام، بازار و مسجد تاریخی شیراز- شهر تشنه فریب- نرم ■ ۳- کافی- هرگز عرب- بلا را دور می کند- موشک ایرانی ■ ۴- مردن بر اثر حادثه- ماه سرد- گشوده- به دنیا آوردن ■ ۵- از بخشش کم نمی‌شود- آشکار- بی غل و غش ■ ۶- مخفف هستم- آپارتمان فرهنگستان- ماه میلادی ■ ۷- همراه هاردی- کلمه‌ای برای اطاله کلام- ظرف آب ■ ۸- بخشش- حالت بیهوشی- بیماری نام!- بر ملا کردن راز دیگران ■ ۹- توان و قدرت- عملی در باغداری- سگ شکاری ■ ۱۰- مدیر اداره- یکی از سه رکن تولید- شامه‌نواز ■ ۱۱- بیماری یرقان- بدون تجویز پزشک مصرف نکنید- گهواره ■ ۱۲- قورباغه- کنار و پهلو- علامت جمع- گردن‌آویز قهرمان ■ ۱۳- پیامبری در شکم ماهی- نیروگاه پرقدرت- عدد سه رقمی- خاک کوزه‌گری ■ ۱۴- چین و شکن- در وسط دعوا پخش نمی کنند- سررسید پرداخت بدهی ■ ۱۵- شربتی که از سرکه درست می‌کنند- ساکت و خاموش و بی رونق

جدول سودوکو

ارقام ۱ تا ۹ را طوری قرار دهید که در هر ردیف، ستون و مربع‌های کوچک سه در سه فقط یک بار به کار روند.

		۵						
			۸		۱			۴
		۸			۶			۹
	۷						۲	
	۶		۵	۲	۹			
							۴	۳
۶						۵		
۱			۲	۶				
				۸		۱		

جدول کلمات متقاطع
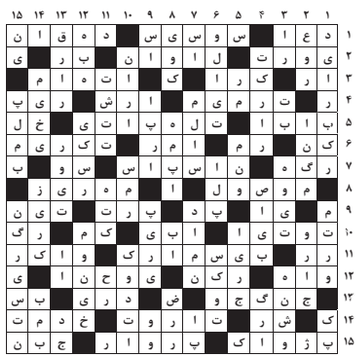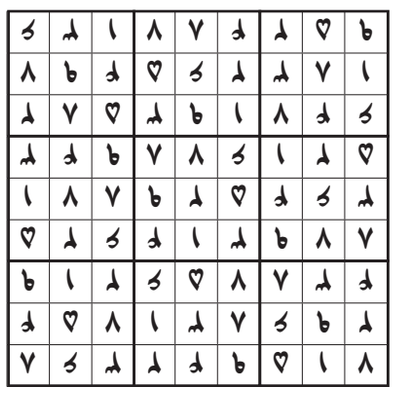
پاسخ جدول شماره ۴۹۶۱