گذرونظر

میترا شهبازی

«تعادل‌بخشی وزارت نیرو» در خراسان رضوی اعتبار ندارد

تداوم بحران ۱۵ ساله تأمین آب در ایران و کاهش روزافزون سطح ذخایر آب‌های سطحی و زیرزمینی و افزایش تعداد ۱۵ دشت ممنوعه طی ۴۸ سال اخیر به بیش از ۳۵۵ دشت، از بحران بی‌آبی در کشور خبر می‌دهد. بر این اساس مسئولان وزارت نیرو با ارائه طرحی به نام تعادل‌بخشی آب‌های زیرزمینی، می‌خواهند به ادامه این معضل خاتمه بدهند که به گفته علیرضا عامری، معاون حفاظت و بهره‌برداری شرکت آب منطقه‌ای خراسان رضوی عدم تخصیص اعتبار مهم‌ترین مشکل پیش روی این طرح است.

زنگ بحران خشکسالی در اکثر استان‌های کشور با افزایش فرونشست‌ها و فروچاله‌ها به صدا درآمده است. از نشست‌های گاه و بی‌گاه زمین در استان‌های جنوبی و شمال شرقی کشور که بگذریم، معضل خودسوزی زمین در بستر تالاب‌های خشک شده و بلند شدن ریزگردها مسئله‌ای است که مسئولان حفاظت از محیط زیست، جهاد کشاورزی، وزارت نیرو و غیره را نگران کرده است. با توجه به کاهش روزافزون ذخایر آبی، بخش قابل توجهی از روستاییان که به کشاورزی اشتغال داشتند به دلیل ناتوانی مسئولان برای تأمین حقابه آنها، بیکار می‌شوند و به ناچار باید تن به مهاجرت بدهند که در نهایت فقر و حاشیه‌نشینی عایدشان می‌شود. البته معضل نامبرده تنها به همین یکی- دو مورد ختم نمی‌شود و دامنه وسیع‌تری از مشکلات را در بر می‌گیرد. بر این اساس مسئولان وزارت نیرو با دادن طرح تعادل‌بخشی آب‌های زیرزمینی می‌خواهند از این ثانیه‌های آخر حیات آب‌های زیرزمینی محافظت کنند. این طرح به گفته معاون حفاظت و بهره‌برداری شرکت آب منطقه‌ای خراسان رضوی، تاکنون به دلیل عدم تخصیص اعتبار در خراسان رضوی که یکی از استان‌های درگیر خشکسالی است، به مرحله اجرا در نیامده است. علیرضا عامری با اشاره به نحوه عملکرد این طرح برای مقابله با بحران بی‌آبی می‌افزاید: تعادل‌بخشی به معنای در نظر داشتن میزان منابع، مصارف و استفاده از منابع آب زیرزمینی است به گونه‌ای که این منابع افت سالانه نداشته باشد.

■ کاهش سطح ذخایر آبی خراسان رضوی

این مسئول با اشاره به کاهش سالانه یک متری سطح ذخایر آبی در استان خراسان رضوی، می‌گوید: در شرایط فعلی در سال حدود یک میلیارد و ۲۰۰ میلیون متر مکعب در استان خراسان رضوی بیشتر از نفوذ آب به زمین‌ها، برداشت آب صورت می‌گیرد و ادامه این روند منجر به اتمام منابع موجود می‌شود که امکان تجدید هم برای آن وجود ندارد. عامری با اشاره به کاهش ذخایر آب زیرزمینی ادامه می‌دهد: زمانی که آب موجود لابه‌لای خاک کشیده شود، خاک نشست کرده، کاملاً متراکم و شکاف‌های خیلی عمیقی در آن ایجاد می‌شود که هم‌اکنون در نیشابور از این دست شکاف‌ها داریم. در صورتی که بعدها بارندگی زیاد شود، امکان نفوذ آب به داخل خاک وجود نخواهد داشت و به صورت روان‌آب از دسترس خارج می‌شود. از این رو از پروژه‌های خیلی مهم در راستای تعادل‌بخشی نصب کنتورهای هوشمند روی چاه‌های مجاز و مسدود کردن چاه‌های غیر مجاز است تا اضافه‌برداشت‌ها کنترل شود. اگر این طرح به درستی اجرا شود، پیش‌بینی می‌شود جلوی ۸۰۰ میلیون متر مکعب اضافه‌برداشت از سطح منابع آب‌های زیرزمینی تنها در استان خراسان رضوی گرفته شود. البته این طرح همانطور که معاون حفاظت و بهره‌برداری شرکت آب منطقه‌ای خراسان رضوی گفته است به دلیل عدم تأمین اعتبار هنوز اجرایی نشده است.

هم‌اندیشی مدیران عامل اتحادیه‌های تشکل‌های قرآن و عترت کشور در اصفهان

اصفهان

مدیر عامل اتحادیه تشکل‌های قرآنی استان اصفهان از برگزاری نشست مدیران عامل اتحادیه‌های تشکل‌های قرآن و عترت استان‌های کشور در اصفهان خبر داد.

مسعود ابوطالبی اصفهانی در این باره گفت: نشست هم‌اندیشی مدیران عامل اتحادیه‌های استانی و رؤسای هیئت مدیره اتحادیه تشکل‌های قرآن و عترت کشور به منظور هماهنگی و همفکری و هم‌اندیشی در مورد برنامه‌های قرآنی و نحوه فعالیت‌های مؤسسات در سطح استان‌ها هماهنگی بین بخشی و شیوه‌ها و روش‌های تأمین بودجه‌ای از طریق نهادها و سازمان‌های مردمی و خیرین برگزار می‌شود. وی افزود: صحبت در چگونگی تعامل با طرح‌های فاخر و سایر مسائل بین بخشی و هماهنگی‌های انجام شده در موضوعات مختلف از دیگر برنامه‌های این نشست است. این مسئول اظهار کرد: در این جلسه علاوه بر مدیران اتحادیه‌های استان‌ها هیئت مدیره اتحادیه کشوری نیز حضور داشته و رایزنی و مشورت‌هایی در ارتباط با اتحادیه‌های استانی صورت خواهد گرفت. ابوطالبی اصفهانی انتقال تجربیات، هم‌اندیشی همراه با رشد تشکیلاتی، برطرف کردن موانع و مشکلات و هویت‌بخشی به تشکل‌ها و مؤسسات قرآنی و مشارکت در تصمیم‌سازی و تصمیم‌گیری را از کارکردهای اصلی اتحادیه تشکل‌های قرآن و عترت کشور بیان کرد.

سامانه اسناد هویتی شهدای اردبیل به روز شد

اردبیل

برای ساماندهی اسناد هویتی شهدا و ایثارگران سعی می‌کنیم بر اساس شرایط موجود فضای مناسبی را در دسترسی راحت‌تر و ارائه خدمات الکترونیکی مطلوب‌تر به مسئولان و ارائه‌کنندگان خدمات فراهم کنیم.

اسد حسن‌زاده مدیر کل ثبت احوال استان اردبیل با عنوان کردن این مطلب گفت: سازمان ثبت احوال به سمتی حرکت می‌کند تا نظام جامع اطلاعاتی را در بخش‌های مختلف فراهم کرده و در اختیار دستگاه‌های خدمات‌رسان قرار دهد تا آنها بتوانند با بهره‌گیری از این ظرفیت اطلاعاتی سرعت و کیفیت خدمات‌رسانی خود را ارتقا دهند. وی تصریح کرد: در این زمینه و با هدف تکریم و تجلیل خانواده‌های شهدا و ایثارگران سامانه استعلام الکترونیکی را در حوزه ایثارگران راه‌اندازی کردیم تا با بهره‌گیری از این سامانه هم ارائه خدمات الکترونیکی و هم پاسخ به استعلامات با سرعت مناسبی انجام شود. مدیر کل ثبت احوال استان با بیان اینکه در عصر ارتباطات وضعیت مناسب‌تری را در این حوزه و بالا بردن ارائه خدمات به هموطنان شاهد و ناظر هستیم، گفت: این سامانه می‌تواند جلوی بسیاری از سوءاستفاده‌های احتمالی یا دستکاری‌ها را بگیرد و زمینه‌ای را فراهم کند تا با در نظر گرفتن شرایط ایثارگران خدمات‌رسانی به آنها با سرعت و دقت بیشتری انجام شود. حسن‌زاده رویکرد اصلی در این زمینه را جلوگیری از برخی اتلاف وقت بر اثر بروکراسی اداری و کاغذبازی‌های احتمالی توصیف کرد و افزود: در نظام الکترونیکی سعی بر این است تا خانواده‌های شهدا و ایثارگران بتوانند خدمات مناسبی را دریافت کنند. وی با بیان اینکه در قالب این سامانه سعی بر ثبت اطلاعات دقیق از خانواده‌های شهدا، جانبازان، آزادگان و سایر ایثارگران است تا ارائه خدمات به آنها یکدست و بر اساس شرایط و ضوابط اقدامات مناسبی انجام شود، بیان کرد: سامانه استعلام الکترونیکی این امکان را برای سایر ادارات نیز فراهم می‌آورد که به سهولت هویت مراجعه‌کنندگان را بررسی کنند و نسبت به ارائه خدمات کیفی‌تر اقدامات مطلوبی را انجام دهند.

پیشرفت ۳۰ درصدی شبکه فاضلاب کرمان طی ۱۹ سال

بخش خصوصی اعلام کرده با سرمایه‌گذاری ۶۰۰ میلیاردی طی ۳ تا ۵ سال این پروژه را به اتمام می‌رساند

گزارش یک

محمدرضا ساوری

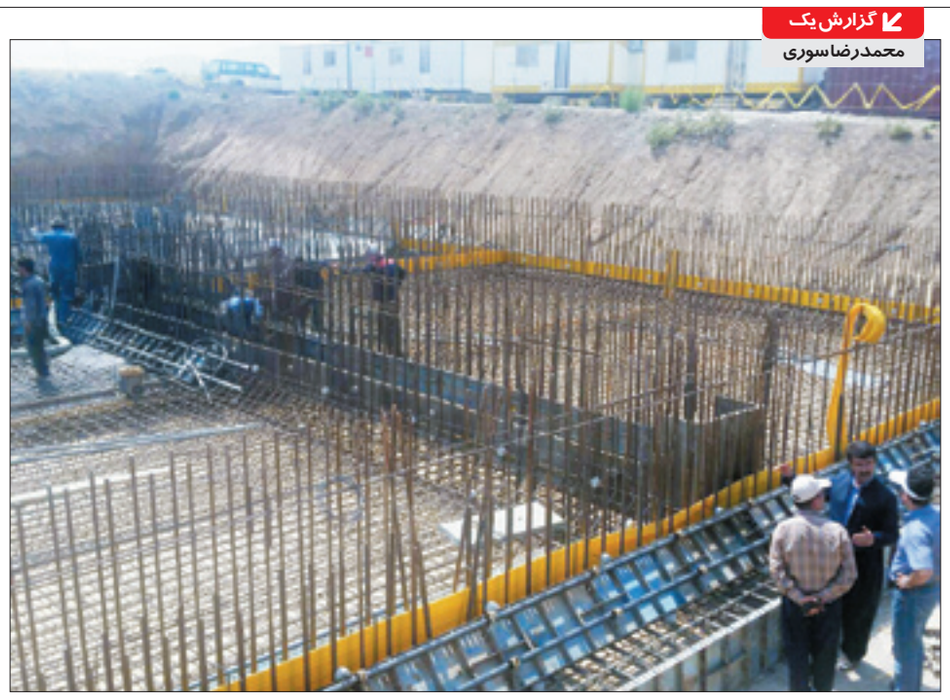

با گذشت نزدیک به دو دهه از آغاز اجرای سیستم فاضلاب شهر کرمان بررسی‌ها نشان می‌دهد این پروژه در این مدت تنها ۳۰ درصد پیشرفت داشته چرا که نبود اعتبارات لازم و گاه قطره‌چکانی موجب لنگ ماندن روند اجرایی آن شده است. این موضوع موجب شده تا مسئولان آب و فاضلاب کرمان برای تحقق بخشیدن به این مهم دست به سوی بخش خصوصی دراز کنند چرا که شواهد نشان می‌دهد انتظار کشیدن برای رسیدن اعتبارات دولتی بیهوده بود و می‌تواند روند اجرا شدن آن را تا مدت نامعلومی به تأخیر بیندازد.

نفوذناپذیری خاک کرمان خصوصاً در مناطق شمالی و بافت قدیمی موجب شده تا فاضلاب‌ها و آب‌های سطحی روی زمین جاری شده و باعث بروز برخی مشکلات شود. این موضوع سبب شد تا مسئولان آب و فاضلاب استان برای حل این مشکل به فکر ایجاد شبکه فاضلاب شهری بیفتند. رامین ابوترابی، کارشناس آب و فاضلاب کرمان در این خصوص به «جوان» می‌گوید: «نفوذناپذیر بودن خاک موجب شده تا به محض وقوع بارش‌ها یا جاری شدن آب‌های سطحی، مناطق شمالی و بافت قدیمی کرمان دچار مشکل شوند.» وی می‌افزاید: «مثلاً چند سال پیش جاری شدن آب‌های سطحی و عدم نفوذ به داخل خاک موجب شد تا آب به داخل کتابخانه مسجد قدیمی کرمان ورود پیدا کند و ارتفاع آب تا چهار متر برسد لذا این مشکل ما را به فکر ایجاد سیستم فاضلاب انداخت.»

■ پروژه‌ای با ۱۹ سال مشکلات

سال ۷۶ بود که مسئولان کرمان تصمیم گرفتند برای مهار آب‌های سطحی و جلوگیری از خسارت و آلودگی، اقدام به ایجاد سیستم فاضلاب کنند. برآوردهای اولیه نشان می‌داد برای ایجاد این سیستم که ابتدا شامل سه شهر بزرگ و سپس سایر مناطق کرمان می‌شد نیاز به بودجه چند میلیاردی است لذا نبود این میزان اعتبار موجب شد تا روند اجرایی آن به سال ۸۴ و سپس ۸۶ موکول شود. اولین کارشناس این پروژه در این خصوص به «جوان» می‌گوید: «از آنجا که جاری شدن پساب‌ها موج می‌شد تا آلودگی‌ها چهره شهر را زشت کند لذا آن زمان تصمیم بر آن شد تا هر چه زودتر سیستم جمع‌آوری فاضلاب‌های جاری در سطح شهر اجرایی شود.» رامین ابوترابی می‌افزاید: «از آنجایی که کلنگ این پروژه در سال ۷۶ زده شده بود اما نبود بودجه دولتی موجب تأخیر در روند اجرایی آن شده بود لذا ابتدا قرار شد در سال ۸۴ ادامه ساخت آن آغاز شود اما مشکلات مالی موجب شد تا این روند دو سال به تأخیر افتد.» وی ادامه می‌دهد: «آن زمان برآوردها نشان می‌داد برای ایجاد این شبکه به ۶۰۰ میلیارد تومان بودجه نیاز است با این وجود تنها ۵ تا ۶ میلیارد آن تأمین شد و امسال نیز اعتباری برای آن در نظر گرفته نشد.»

■ تلاش استاندار و نمایندگان برای تأمین بودجه

روند تأخیر در اجرایی شدن این پروژه موجب شد تا استاندار و نمایندگان مردم کرمان تمامی تلاش خود را بری تأمین بودجه به کار ببرند. محمدمهدی زاهدی نماینده مردم کرمان و راور در مجلس شورای اسلامی با اشاره به تأخیر ۱۹ ساله پروژه فاضلاب شهر کرمان که تنها ۳۰ درصد پیشرفت فیزیکی دارد، می‌گوید: «با این حرکت لاک‌پشتی بیش از ۳۰ سال طول می‌کشد تا پروژه فاضلاب شهر کرمان به اتمام برسد و جای دارد تا در این زمینه وزارت نیرو با انجام برنامه‌ریزی مناسب روند تکمیل آن را شدت بخشد.» طبق برآوردها پروژه فاضلاب شهر کرمان تنها برای سال ۹۴ نیازمند بودجه ۶۰۰ میلیارد تومانی بود که فقط یک میلیارد و ۸۰۰ میلیون تومان به این پروژه اختصاص یافت، و حتی در ۱۰ ماه گذشته هیچگونه نقدینگی از طریق دولت به این موضوع اختصاص داده نشده اما با این وجود سال گذشته ۲۵ کیلومتر شبکه فاضلاب در شهر کرمان ایجاد شد و فاضلاب مسجد جامع و قدمگاه و بازار مظفری جمع‌آوری و وارد این شبکه شد. مدیرعامل شرکت آب و فاضلاب شهری کرمان نیز با اشاره به روند تأخیری ایجاد سیستم فاضلاب می‌گوید: «با پیگیری استاندار ۱۰ میلیارد تومان افزایش اعتبار برای این پروژه فاضلاب در نظر گرفته شده است.» محمد طاهری می‌افزاید: «با اعتبارات دولتی تنها توانستیم فاضلاب مسجد جامع، بازار مظفری، بافت قدیم شهر و قدمگاه را جمع‌آوری کنیم لذا برای اجرای سریع پروژه و به سرانجام رساندن آن باید بخش خصوصی سرمایه‌گذاری کند.»

■ بخش خصوصی و استفاده از فاینانس

نبود بودجه مناسب برای تسریع در روند اجرایی شبکه فاضلاب و طولانی شدن زمان مورد نظر موجب شد تا مسئولان استانی تصمیم بگیرند که کمک بخش خصوصی و استفاده از فاینانس را در دستور کار خود قرار دهند. مدیر حال حاضر نظارت بر این پروژه به «جوان» می‌گوید: «از آنجا که دولت نمی‌تواند به تنهایی هزینه ایجاد شبکه فاضلاب را بدهد لذا پس از گرفتن مجوزهای لازم قرار شد با کمک مشارکت بخش خصوصی و استفاده از فاینانس این پروژه را به سامان برسانیم.» رامین ابوترابی می‌افزاید: «طبق قراردادی که با بخش خصوصی داشتیم قرار شد تا آنها پس از انجام کار با فروش انشعاب به مشترکان و همچنین پساب‌های تولیدی هزینه‌های خود را جبران کنند که ارزش آن ۳ میلیارد تومان بوده و هم اکنون در مرحله اجرا است و قرار است ظرف مدت چهار سال تکمیل شود.» وی ادامه می‌دهد: هم‌اکنون پیمانکار ایجاد سیستم فاضلاب در شهرهای سیرجان و زرند انتخاب شده و قرار است به زودی روند اجرایی آن آغاز شود. بررسی‌ها نشان می‌دهد با توجه به نیاز استان کرمان به ایجاد هزار و ۴۸۰ کیلومتر فاضلاب، در حال حاضر از ۴۸۰ کیلومتر سیستم فاضلاب مصوب در شهرهای مختلف کرمان، ۴۱۰ کیلومتر آن اجرایی شده است که این میزان نشان می‌دهد در حال حاضر ۸۰ درصد برنامه مورد نظر اجرایی شده است. لذا با توجه به سرمایه‌گذاری ۶۰۰ میلیارد تومانی برای تکمیل این پروژه می‌توان امیدوار بود طی بازه زمانی سه تا پنج سال این پروژه اجرایی شود.

بقعه شیخ‌صفی، بنای کم‌نظیر تاریخ ایران

ایران زیبا

بقعه‌شیخ‌صفی‌الدین اردبیلی از مهم‌ترین آثار تاریخی شهر اردبیل و از بناهای کم‌نظیر تاریخی ایران است که از لحاظ معماری و کاشی‌کاری از شاهکارهای سده هشتم هجری قمری و سال‌های پس از آن به شمار می‌آید. این بنا پس از وفات شیخ به سال ۷۳۵ هجری قمری، به وسیله فرزند وی صدرالدین موسی پایه‌گذاری شد و شاه عباس بناهای مهمی به این مجموعه افزود و اصلاحاتی در آن انجام داد. اهمیت این اثر تاریخی به‌طور کلی در رابطه‌ای که با سلسله خاندان صفوی دارد جلوه‌گر می‌شود. اسلاف شاهان صفوی و همچنین شاه اسماعیل اول، بنیان‌گذار این سلسله، در این مجموعه تاریخی به خاک سپرده شده‌اند. روی مقبره شاه اسماعیل گنبدی ساخته شده و بالای این گنبد پنج شمشیر نصب شده است که نشانه اسلحه خانواده‌هایی بوده که به شاه اسماعیل در رسیدن به سلطنت کمک کردند. در این بقعه، مقابر دیگری از سایر شاهان و شاهزادگان و بزرگان خاندان صفوی و امرای آن دوره باقی مانده است، از جمله قبر منسوب به مادر شاه اسماعیل. مجموعه کنونی که به نام بقعه شیخ صفی نامیده می‌شود شامل بیرون بقعه (عالی قاپو)، سردر، حیاط بزرگ، رواق، مقبره شیخ صفی‌الدین، حرم خانه، مقبره شاه اسماعیل، چینی خانه، مسجد جنت‌سرا، خانقاه، چراغ خانه، چله خانه، شهیدگاه و متعلقات دیگری است.

گزارش ۲

مریم احمدی

بهره‌برداری از سد کمندان ازنا در پشت سد بی‌پولی مانده

۱۰ سال است کمندانی‌ها در شرایط موقت زندگی می‌کنند

سال ۸۴ عملیات احداث سد مخزنی کمندان در ۱۷ کیلومتری جنوب شهرستان ازنا آغاز شد تا با بهره‌برداری از آن، آب کشاورزی اراضی پایین‌دست و آب آشامیدنی شهرستان ازنا و الیگودرز تأمین شود. از زمان کلنگ‌زنی این پروژه، جابه‌جایی روستای کمندان از پایین‌دست به بالادست سد هم، به عنوان یکی از الزامات بهره‌برداری از سد مذکور مطرح و قرار شد اعتبارات لازم در این مورد تخصیص یابد. حالا بیش از ۱۰ سال از آن زمان می‌گذرد و نه تنها ساکنان روستای کمندان بین رفتن و ماندن بلاتکلیف مانده‌اند بلکه بهره‌برداری از این سد هم به دلیل مسائل مالی معلق مانده است.

از آنجا که یکی از الزامات ساخت و بهره‌برداری از سد کمندان در شهرستان ازنا انتقال روستایی بود که در پایین دست سد قرار داشت، تصمیم بر این شد مکان مناسبی برای جابه‌جایی این روستا تعیین و در اسرع وقت نسبت به ساخت واحدهای مسکونی جدید اقدام شود. از این رو طبق مصوبه‌های قانونی و به دلیل موقتی بودن محل فعلی زندگی ساکنان روستای کمندان، هرگونه ساخت و ساز واحد مسکونی جدید در روستا تا جابه‌جایی کامل ممنوع اعلام شد. ضمن اینکه از آن زمان تاکنون انجام هرگونه عملیات عمرانی از قبیل جاده‌سازی و آسفالت‌کشی راه‌ها، حفاری برای شبکه فاضلاب یا لوله‌کشی گاز در این منطقه به دلیل شرایط موقت غیرممکن شده است. حالا بیش از ۱۰ سال از زمان آغاز این طرح گذشته و اهالی روستای کمندان که قرار بود از مزایای این سد بهره‌مند شوند نه تنها به آبگیری این سد امیدی ندارند بلکه در سایه تعلل مسئولان، داشته‌هایشان را هم از دست داده‌اند!

■ سال‌ها زندگی در شرایط موقت!

سال ۸۴ قرار شد اراضی روستا با قیمت هکتاری ۵۰ میلیون تومان از روستاییان خریداری شود اما این مبلغ به هکتاری ۸ میلیون تومان کاهش یافت آن هم به صورت پرداخت قسطی. این در حالی است که پس از گذشت یک دهه هنوز نیمی از مطالبات مردم پرداخت نشده است و زندگی اهالی به سختی می‌گذرد. کمندانی‌ها در این بلاتکلیفی سردرگم هستند و برای تعیین تکلیف وضع زندگی‌شان دست به دامان مسئولان استانی و کشوری شده‌اند. اما جز وعده و وعید چیزی عایدشان نمی‌شود.

کوروش دهقان عضو شورای روستای کمندان ازنا در خصوص جابه‌جایی این روستا می‌گوید: قرار بود روستا در کمترین زمان ممکن به بالادست سد انتقال یابد ولی تا به امروز به وعده‌های خود عمل نکرده‌اند و تا به حال چند مکان را برای انتقال روستا پیشنهاد داده‌ایم ولی موافقت نکرده‌اند. فرماندار ازنا هم جابه‌جایی روستا را منوط به پرداخت اعتبار دانسته و می‌گوید: حدود ۳۰۰ خانوار ساکن روستای کمندان است که در راستای جابه‌جایی این روستا دو تا منطقه مشخص شده است. عبدالهی می‌افزاید: بخشی از اراضی این روستا را فروخته‌اند و فقط منازل باقی‌مانده که حدود ۱۰ درصد از مطالبات منازل پرداخت‌شده است. وی با بیان اینکه در حال حاضر در این روستا مشکل خاصی وجود ندارد ولی در زمانی که سد به مرحله آبگیری برسد روستا باید جابه‌جا شود، می‌گوید: در صورت جابه‌جایی روستا دو مکان پیش‌بینی و جلسات مقدماتی در راستای تعیین تکلیف روستا انجام‌شده است. دولت منازل روستایی را کاملاً خریداری و زیرساخت‌های لازم را فراهم می‌کند، تسهیلاتی نیز در اختیار آنها قرار می‌دهد تا در پایین‌دست سد اقدام به ساخت منزل کنند. طبق بررسی‌ها هزینه جابه‌جایی روستا ۲۸ میلیارد تومان است که ۸ میلیارد در ازای اراضی کشاورزی و ۲۰ میلیارد تومان در زمینه خسارت منازل مسکونی نیاز است!

■ توقف پروژه محتمل است!

در حالی که چند روز پیش وزیر نیرو بهره‌برداری از سد مذکور را پایان سال ۹۵ اعلام کرد حالا زمزمه‌هایی از توقف پروژه به دلیل مشکلات مالی به گوش می‌رسد. ناگفته نماند اوایل سال ۹۴ هم معاون اجرایی رئیس‌جمهور در سفر استانی‌اش به لرستان از بهره‌برداری از این سد تا پایان سال ۹۴ خبر داد اما این گفته هم چون وعده‌های دیگر مسئولان در خصوص این سد در حد حرف باقی ماند. گویا پیمانکار سد کمندان ۳۰ تا ۴۰ میلیارد تومان طلبکار است و در صورت عدم دریافت طلب حاضر به ادامه روند ساخت و ساز و تکمیل پروژه نیست. علی امید سیفی، مدیرعامل شرکت آب منطقه‌ای استان لرستان با تأیید این موضوع می‌گوید: چون سد جزو طرح‌های اقتصاد مقاومتی و مصوبات سفر است در حال حاضر تعطیل نیست ولی اگر نتوانیم پول به پیمانکار پرداخت کنیم فعالیت سد نیز متوقف می‌شود!

خبر

پرداخت ۱۹۱ میلیارد تومان تسهیلات به واحدهای تولیدی گلستان

تاکنون ۱۹۱ میلیارد تومان تسهیلات رونق تولید به ۱۲۸ واحد تولیدی استان گلستان پرداخت شده است.

حسینقلی قوانلو رئیس سازمان صنعت، معدن و تجارت گلستان با عنوان کردن مطلب فوق و اعلام اینکه تاکنون در سطح کشور نیز ۳ هزار و ۵۲۷ میلیارد تومان تسهیلات از محل طرح رونق تولید به واحدهای تولیدی پرداخت شده، گفت: خوشبختانه استان گلستان، پس از استان فارس در جایگاه دوم پرداخت تسهیلات رونق تولید در سطح کشور قرار دارد. وی گفت: در سطح کشور علاوه بر ۳ هزار و ۵۲۷ میلیارد تومان تسهیلاتی که از محل طرح رونق تولید به بخش تولید اختصاص داده شده، مبلغ ۴ هزار و ۱۷۱ میلیارد تومان دیگر نیز از محل سایر منابع به واحدهای تولیدی تسهیلات پرداخت شده که در مجموع از ابتدای سال جاری تا کنون ۷ هزار و ۶۹۸ میلیارد تومان به بخش تولید کشور تسهیلات پرداخت شده است. به گفته قوانلو، در استان گلستان نیز از ابتدای سال جاری تا کنون علاوه بر تسهیلات رونق تولید، بانک‌های استان به ۱۴۸ واحد تولیدی مبلغ ۱۲۹ میلیارد تومان تسهیلات از محل سایر منابع پرداخت نموده‌اند.

افتتاح ۳۷ پروژه با اعتبار هزار میلیارد تومان در قزوین

قزوین

اعتبار اختصاص یافته برای افتتاح ۳۷ پروژه بزرگ در استان قزوین همزمان با سفر رئیس‌جمهور یک هزار میلیارد تومان است که با افتتاح این پروژه‌ها تعداد ۳ هزار و ۷۶۵ نفر مشغول به کار می‌شوند.

فریدون همتی استاندار قزوین با عنوان کردن این مطلب و با بیان اینکه باید در تمام طول سال به ویژه هفته دفاع مقدس یاد و خاطره شهدای گرانقدر دوران هشت سال دفاع مقدس زنده نگه داشته شود، یادآور شد: امروز باید در زمینه تحقق اهداف و آرمان‌های انقلاب اسلامی، شهدا و امام شهیدان گام برداشته شود. استاندار قزوین با اشاره به پروژه‌های بهره‌برداری شده در هفته دولت یادآور شد: تعداد ۸۷۱ پروژه در زمینه‌های مختلف اقتصادی، عمرانی، صنعت و گردشگری در هفته دولت سال جاری با حضور مسئولان کشوری افتتاح شد و به بهره‌برداری رسید. همتی عنوان کرد: با توجه به بررسی‌های صورت گرفته در سفر ریاست جمهور به استان قزوین تعداد ۳۷ پروژه بزرگ در زمینه‌های مختلف افتتاح می‌شود و به بهره‌برداری می‌رسد که هشت پروژه مرتبط با بخش دولتی و ۲۹ پروژه هم مرتبط به بخش خصوصی است.

اجرای طرح بصیرت عاشورایی در ۸۱ بقعه متبرکه زنجان

زنجان

معاون فرهنگی اداره کل اوقاف و امور خیریه استان زنجان از اجرای طرح بصیرت عاشورایی در ۸۱ بقعه متبرکه استان زنجان خبر داد.

حجت‌الاسلام محمود محمدی گفت: با توجه به اینکه سازمان اوقاف وظیفه اجرای نیات واقفان خیراندیش را بر عهده دارد، از همین رو سالانه برنامه‌های مختلفی در راستای اجرای نیات واقفان خیراندیش اجرایی می‌شود. وی با اشاره به اینکه یکی از نیات مهم موقوفات کشور، نیات مرتبط با عزاداری امام حسین(ع) است، افزود: در همین راستا طی ماه‌های محرم و صفر طرح ملی و سراسری سوگواره «بصیرت عاشورایی» با هدف اجرای امینانه نیات واقفان خیراندیش اجرایی می‌شود.

گذری بر استان‌ها

■ **پاکدشت:** با گشایش نمایشگاه بزرگ توانمندی‌های روستاییان و عشایر که به میزبانی شهرستان پاکدشت برگزار شد، فرصتی به دست آمد تا مردم با دستاوردهای روستاییان و عشایر سراسر استان تهران آشنا شوند و محصولات و فرآورده‌های آنها در زمینه تولیدات باغی و دامپروری و صنایع دستی و خشکبار را به نظاره بنشینند. در این نمایشگاه دیدنی که افتتاحیه آن با حضور سید ابوالفضل رضوی، معاون توسعه روستایی و مناطق محروم و هاشمی استاندار و جمعی از مسئولان استانی و شهرستانی انجام شد ۲۰۰ غرفه از شهرستان‌های استان تهران به مدت چهار روز در کانون فرهنگی و شهدای پاکدشت پذیرای علاقه‌مندان شدند و علاوه بر نمایش محصولات خود نسبت به عرضه و فروش آنها نیز اقدام نمودند.

■ **البرز:** مدیرعامل سازمان مدیریت پسماند شهرداری کرج فراهم آوردن زیرساخت‌ها را لازمه فرهنگ‌سازی تفکیک پسماندها از مبدأ عنوان کرد و از احداث کارخانه تبدیل پسماندهای ساختمانی به مصالح ساختمانی در کرج خبر داد. مجتبی اسکندری از توافق سازمان مدیریت پسماند شهرداری کرج با اداره کل راه و شهرسازی البرز در خصوص واگذاری قطعه زمینی ۵ هکتاری در منطقه حصار خبر داد و گفت: در این زمین کارخانه تبدیل پسماندهای ساختمانی به مصالح ساختمانی احداث خواهد شد. وی با اشاره به اخذ مجوز بهره‌برداری و فروش کود تولیدی کمپوست برای نخستین بار در کرج عنوان کرد: از دیگر اقدامات سازمان مدیریت پسماند شهرداری کرج بهسازی ایستگاه‌های پسماند با توجه به تولید روزانه یک‌هزار و ۲۰۰ تن زباله در این کلانشهر است.

■ **آذربایجان غربی:** مدیر عامل سازمان تاکسیرانی شهرداری ارومیه از ساماندهی سرویس مدارس با مشارکت پیمانکاران مورد نظر و سازمان آموزش و پرورش ارومیه در ماه جاری خبر داد. فخرالدین معصوم‌زاده با بیان اینکه امسال ۲ هزار راننده تاکسی در این طرح شرکت کرده‌اند، گفت: این میزان نسبت به مدت مشابه سال گذشته افزایش داشته است چنان که این افراد در سال گذشته هزار نفر بودند. وی ادامه داد: تعرفه کرایه تاکسی‌های سواری و ون به عنوان سرویس مدارس تا شعاع ۵ کیلومتری به ترتیب ۸۷ و ۷۵ هزار تومان و تا بیش از ۵ کیلومتر هم به ترتیب ۹۰ و ۸۵ هزار تومان است.

■ **لرستان:** نماینده مردم پلدختر در مجلس گفت: طولانی شدن عملیات اجرایی برخی از پروژه‌ها بی‌اعتمادی مردم را به دنبال دارد. سیدحمیدرضا کاظمی اظهار کرد: پروژه‌هایی در لرستان کلنگ‌زنی شده که مربوط به ۱۴ تا ۱۵ سال پیش است و شامل پمپاژ آب، کارخانه سیمان، پالایشگاه، راه، صنعت و کشاورزی هستند. با توجه به محدودیت اعتباری نمی‌توان همه آنها را اجرایی کرد و باید این پروژه‌ها اولویت‌بندی شوند.

■ **خراسان‌شمالی:** معاون میراث فرهنگی اداره کل میراث فرهنگی، صنایع دستی و گردشگری خراسان‌شمالی گفت: قدم‌های اولیه برای احیای رشته نمدمالی در استان سپری شده است. علی عابدی با اشاره به این‌که رشته صنایع دستی نمدمالی در این استان منسوخ شده بود، افزود: با تلاش‌های انجام شده وضعیت این رشته از این حالت خارج شده و هم اکنون جانی دوباره گرفته است. زمانی می‌توانیم بگوییم یک رشته صنایع دستی احیا شده است که مورد استقبال مردم قرار گیرد و فروش آن رونق زیادی داشته باشد؛ این در حالیست که این اداره کل برای رشته نمدمالی در تلاش است تا آن را زنده نگه دارد.

■ **سیستان و بلوچستان:** نماینده مردم زابل، زهک و هیرمند در مجلس شورای اسلامی با تأکید بر ضرورت مقابله هدفمند با کالای قاچاق، گفت: باید برخورد با مسئله قاچاق کالا در مناطق مرزی علمی، حساب شده و درست باشد تا منافع مردم در مرز و همچنین منافع اقتصاد ملی ما محفوظ بماند. احمد علی کیخا افزود: برخورد با قاچاق در سطح وسیع باید جای خود را به برخورد با کوله‌برها بدهد.