نقد و نظر

میترا شهبازی

تاخت و تاز ساختمان‌سازان روی اراضی کشاورزی خراسان شمالی

تغییر اراضی کشاورزی و ساختمان‌سازی‌های غیرمجاز در خراسان شمالی دو سر کلاف مشکلات این استان را تشکیل می‌دهند که استمرار آن، علاوه بر نابودی اراضی کشاورزی و افزایش بیکاری، می‌تواند بر موج حاشیه‌نشینی‌ها بیفزاید. معضلی که مدتی است در صدر اخبار رسانه‌ها قرار گرفته و هنوز برای رفع آن تصمیمی از سوی دولتمردان اتخاذ نشده است. در این راستا کارشناسان از فقر قانونی به عنوان مهم‌ترین علتی یاد می‌کنند که اراضی کشاورزی خراسان را به مرحله نابودی می‌کشاند، به طوری که به اعتقاد آنها متولی‌ای برای جلوگیری از این ساخت‌وسازها در روستاها وجود ندارد.

مدتی است ساختمان‌سازی‌های غیرمجاز در خراسان شمالی به معضلی بزرگ تبدیل شده و مردم به دلیل عدم آگاهی از تبعات آن، بر انجامش تأکید دارند. دامنه این فعالیت‌ها که مجموعه‌ای از مشکلات همچون کاهش سطح اراضی کشاورزی و افزایش بیکاری را در برمی‌گیرند، از سوی کارشناسان به عنوان دلیل اصلی افزایش فقر و حاشیه‌نشینی خراسان شمالی معرفی شده است. البته وقوع چنین اتفاقی نشان دهنده این است که قانون جامعی برای جلوگیری از تغییر اراضی و ساختمان‌سازی در استان وجود ندارد. در این راستا مدیر بنیاد مسکن انقلاب اسلامی شهرستان بجنورد با تأیید مطالب فوق و با اشاره به اینکه در مواجهه با این مشکلات دچار فقر قانونی هستیم، می‌گوید: «هم‌اکنون قوانین جلوگیری و نظارت بر ساخت و سازهای غیرمجاز در روستا را دهیاری‌ها مشخص می‌کنند، اما به دلیل اینکه اختیار قانونی لازم برای اجرای آن را ندارند، نمی‌توان به عنوان عاملی بازدارنده به آنها تکیه کرد.» رضا جبار ایمانی ادامه می‌دهد: «کنترل و نظارت بر ساخت و سازهای غیرمجاز در خارج از روستا بر عهده جهاد کشاورزی و منابع طبیعی است که با توجه به تاخت و تاز ساختمان‌سازان غیرمجاز، می‌توان این نتیجه را گرفت که این دو سازمان تاکنون نتوانسته‌اند مؤثر عمل کنند. بنابراین ضروری است برای جلوگیری از ساخت و سازهای بی‌رویه، قوانینی همچون قوانین ساختمان‌سازی شهری که توسط شهرداری اجرا می‌شود، در روستاها نیز انجام شود.»

■ ستون سست ساختمان‌سازی‌های غیرمجاز

افزایش بیکاری و حاشیه‌نشینی به عنوان اثرات بلندمدت ساختمان‌سازی و تغییر اراضی کشاورزی در خراسان شمالی شناخته می‌شوند. در حالی که این اقدامات در کوتاه‌مدت هم مخرب و مشکل‌زا هستند. با توجه به اینکه ساختمان‌سازی‌ها علاوه بر غیرقانونی بودن از نظارت مهندسان ساختمان‌سازی نیز محروم هستند، مشکل دیگری به نام استحکام نداشتن بناها مطرح می‌شود که با هر تغییر آب و هوایی می‌تواند آواری شود و بر سر روستاییان پایین بیاید. مدیر بنیاد مسکن انقلاب اسلامی شهرستان بجنورد در این رابطه می‌گوید: «ساخت بنا با تیرهای بار بر با دهنه هشت متر با سقف تیرچه بلوک و بدون شناژ و حذف راه‌های کوچه‌های عرضی روستا از تخلفات انجام شده‌ای است که روستاییان بدون اطلاع از عواقب آن، انجام می‌دهند. در این راستا تاکنون ۱۵۰ واحد مسکونی غیرمقاوم شناخته شده که با کوچکترین ارتعاشی احتمال تخریب آنها وجود دارد.» بنابراین با توجه به اینکه استان خراسان شمالی به عنوان یکی از مناطق زلزله‌خیز کشور معرفی می‌شود، مسئولان باید هرچه سریع‌تر با تدوین قانونی جامع جلوی به خطر افتادن جان و مال مردم خراسان شمالی را بگیرند. ایمانی با اشاره به اینکه در راستای جلوگیری از ساخت‌سازهای غیرمجاز، مسئولان تخریب واحدها را در برنامه خود قرار داده‌اند، می‌افزاید: «متأسفانه باید بگویم در بروز چنین مشکلی دلالان و سودجویان نیز نقش پررنگی دارند. آنها با سوء استفاده از ناآگاهی روستاییان، زمین‌های کشاورزی را خرد کرده و با قیمتی مضاعف به فروش می‌رسانند.» بنابراین با این تفاسیر مسئولان نه تنها باید جلوی ساخت و سازهای غیرمجاز را بگیرند، بلکه با دلالان به عنوان عامل اصلی این ماجرا برخوردی جدی شود. البته تمام اینها زمانی محقق می‌شود که قوانین جامع و کاملی از سوی متولیان تدوین شود تا بیش از این روستاییان متضرر از تخریب خانه‌هایشان به دست بلایای طبیعی یا به دست مأموران نظارتی نشوند.

بودجه ۹۶ سمنان کمتر از ۱۰ درصد رشد داشته است

سمنان

نماینده مردم سمنان، مهدیشهر و سرخه در مجلس شورای اسلامی گفت: رشد بودجه استان سمنان در سال ۹۶ نسبت به سال گذشته کمتر از ۱۰ درصد است.

احمد همتی افزود: این در حالی است که بودجه سال ۹۵ استان سمنان نسبت به سال ۹۴ بیش از ۴۵ درصد رشد داشت. بودجه استان سمنان در بین دیگر استان‌های کشور در رتبه سی‌ام قرار دارد و رتبه خوبی ندارد. وی با بیان اینکه یکی از دلایل کم بودن این بودجه کم بودن جمعیت استان سمنان است، افزود: باید این بودجه افزایش پیدا کند و رتبه استان سمنان نباید آخر جدول باشد. نماینده مردم سمنان، مهدیشهر و سرخه در مجلس با اشاره به شکل‌گیری سامانه نوینی برای بخش مالیاتی کشور، گفت: سامانه مالیاتی جدیدی در کشور در دست اقدام است و با ایجاد این سامانه، فرار از مالیات از بین می‌رود و نظام مالیاتی اصلاح می‌شود. همتی بر هماهنگی بیشتر بین بخشی تأکید کرد و گفت: تا وقتی هماهنگی بین بخشی در استان و در کشور وجود نداشته باشد، نقص‌ها برطرف نخواهد شد. وی گفت: با توجه به هزینه‌های جاری کل کشور، سهم همه استان‌ها از بودجه کل کشور بسیار ناچیز است و بودجه عمرانی استان‌ها کمتر از ۱۰ درصد است. سهم اعتبارات عمرانی استان سمنان نسبت به سال‌های گذشته بهتر شده است، اما باز هم رتبه این استان در تخصیص بودجه استان سی‌ام است.

آبرسانی «برکت» به مناطق محروم خراسان جنوبی

خراسان جنوبی

بنیاد برکت با انجام پروژه بسیار مهم آبرسانی در مناطق محروم استان، مرهمی برای خشکسالی‌های اخیر ایجاد کرده است.

همایون نخعی‌نژاد، معاون هماهنگی امور عمرانی استانداری خراسان جنوبی با عنوان کردن این مطلب گفت: خراسان جنوبی یکی از محروم‌ترین مناطق کشور است که باید مورد توجه جدی نهادهای خیر و تلاشگر برای آبادانی و بهبود وضعیت مردم قرار گیرد. وی با اشاره به اینکه با خشکسالی‌های به‌وجود آمده طی سال‌های اخیر در این استان مشکلات عدیده‌ای برای مردم به‌وجود آمده است، گفت: عملکرد بنیاد برکت در سرمایه‌گذاری و ایجاد اشتغال در این مناطق خوب بوده است و توانسته قدم‌های اثرگذاری بردارد. معاون عمرانی استانداری خراسان جنوبی با بیان اینکه انتظار این است که در مناطق محروم‌تر استان از جمله نهبندان و سربیشه، فعالیت‌ها و اقدامات بیشتری برای مسائل آموزشی و بهداشتی تدارک دیده شود، افزود: پروژه آبرسانی در این مناطق محروم جای قدردانی و تشکر ویژه دارد، چراکه با توجه به خشکسالی‌های اخیر توانسته کمک‌های فراوانی به مردم کند. وی با اشاره به غنی بودن استان در بخش معادن، از مسئولان بنیاد برکت درخواست کرد در حوزه معادن و ایجاد اشتغال در این بخش سرمایه‌گذاری کنند و فعالیت بیشتری داشته باشند.

جنگل‌ها با مصوبه مجلس نفس می‌گیرند

مجلس بهره برداری تجاری و صنعتی از چوب جنگل‌ها را از ابتدای سال چهارم برنامه ششم توسعه ممنوع کرد

گزارش یک

مریم احمدی

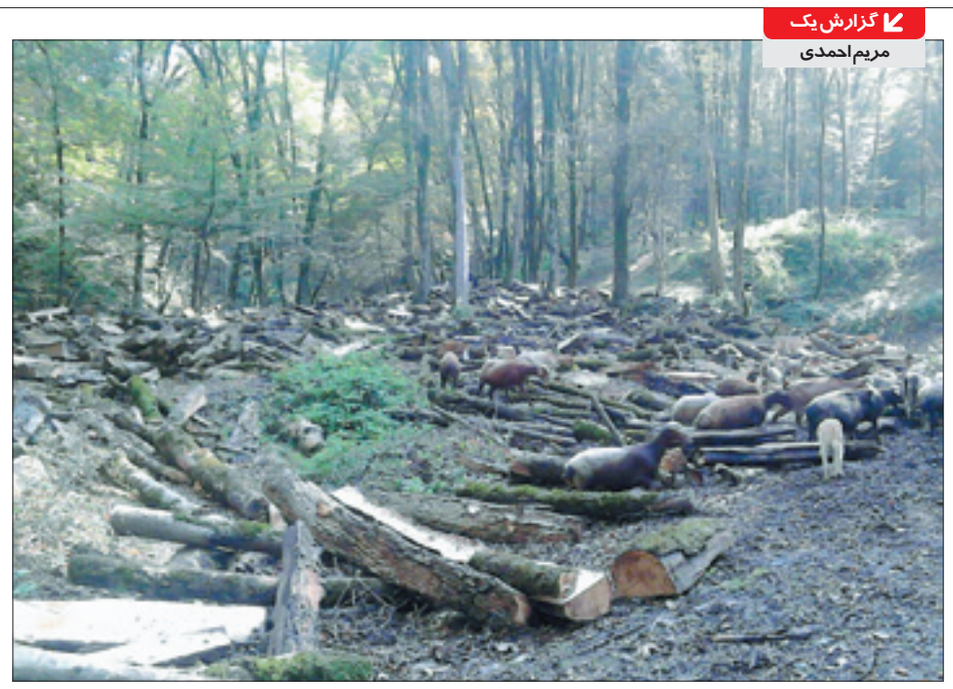

«لوله‌های نفت قلب بلوطستان زاگرس را شکافت»، «خطر نابودی جنگل‌های ارسباران جدی است»، «مرگ جنگل‌های چهارمحال و بختیاری در سایه سوداگران ذغال»، «تراژدی نابودی ۸ هزار هکتار جنگل در جاده گلستان»، «نابودی ۱۸۹ میلیون درخت در زاگرس بر اثر خشکسالی»، «قلع و قمع درختان جنگل‌های میاندورود به خاطر منفعت شخصی»، «هستی بلوطستان لرستان رو به زوال»، «نابودی جنگل ابرشاهرود با احداث جاده» و... نمونه‌هایی از تیتر هزاران اخباری است که از به صدا در آمدن ناقوس مرگ جنگل‌های کشور در سال‌های اخیر به گوش می‌رسد. تا آنجا که کارشناسان با قطعیت می‌گویند تا ۳۰ سال دیگر ایران جنگل ندارد و حتی نامی از این اکوسیستم باقی نخواهد ماند. تکرار مداوم اتفاقات تلخ بالاخره سبب شد مجلسی‌ها پای کار بیایند و قانون ممنوعیت بهره‌برداری تجاری و صنعتی از جنگل‌ها را به تصویب برسانند. قانونی که شاید بتواند نفس‌های آخر این اکوسیستم را احیا کند.

طبق آمار، روزانه ۴۰ هزار هکتار از جنگل‌های شمال مورد تخریب کمی و کیفی قرار می‌گیرد و تنها در سه، چهار سال اخیر ۴۰ میلیون اصله درخت ۳۰۰ ساله در نواحی شمالی کشور به طور کامل خشک شده است. همچنین در همین مدت نزدیک به نیمی از جنگل‌های زاگرس هم به مرز نابودی کامل رسیده‌اند. جنگل‌های جنوب و شرق کشور هم از آسیب در امان نمانده‌اند و با کاهش سریع مساحت پوشش گیاهی روبه‌رو شده‌اند. تا آنجا که بنا به گفته کارشناسان، ظرف سه، چهار سال اخیر مساحت جنگل‌های کشور از ۱۸ میلیون به ۱۱ میلیون هکتار کاهش پیدا کرده و این مساحت باقیمانده هم در وضعیت بحرانی قرار دارد. آماری که پیش‌بینی نابودی جنگل‌ها در کمتر از سه دهه آینده را قطعیت می‌بخشد و لزوم اجرای راهکارهای اصولی را ضروری می‌کند. اگر چه شناخت بررسی عوامل نابودی این جنگل‌ها به عنوان مهم‌ترین فاکتور حفظ و احیای این اکوسیستم همواره مطرح بوده و از خشکسالی به عنوان عامل اصلی نابودی گرفته تا پدیده ریزگردها، قلع و قمع درختان برای تهیه چوب و کاغذ و ذغال، از بین بردن صدها اصله درخت کهنسال برای عملیات جاده‌سازی و عبور خطوط نفت و گاز از دل جنگل و سودای قاچاق چوب به عنوان نابودگران جنگل محسوب می‌شوند، اما برخی کارشناسان معتقدند این عوامل به اندازه اقدامات قانونی دولت در بهره‌برداری تجاری و صنعتی از جنگل‌های کشور نمی‌توانسته با این آهنگ و شدت ویرانگر باشد، ضمن اینکه ردپای خلأقانونی موجود در حفاظت از جنگل‌ها و فرهنگسازی و همچنین اهمال کاری دولت در این حوزه نیز به وضوح قابل مشاهده است. رئیس انجمن جنگل بانی ایران از جمله افرادی است که نقش عدم نظارت کافی بر توسعه جنگل‌ها و اهمال کاری وزارت و سازمان‌های مربوطه را در نابودی این اکوسیستم پررنگ‌تر می‌بیند و می‌گوید: وقتی خود دولت هزار هزار کامیون درخت قطع می‌کند نمی‌توانید به مردم بگویید که از درخت محافظت کنند. هادی کیادلیری با اشاره به ضعف قانونی در این خصوص می‌گوید: چارچوب‌هایی که در مجلس تصویب می‌شود همه خلاف جهت توسعه است. متأسفانه نمایندگان مجلس به جای اینکه دید ملی داشته باشند نگاه منطقه‌ای دارند. به خاطر منافع منطقه کل کشور را تحت تأثیر قرار می‌دهند. اینها در کنار مسائل فنی باعث شرایط ناگوار موجود جنگل‌های کشور شده است. این در حالی است که تا چند سال پیش قطع قانونی درختان جنگلی در کشور چند برابر استاندارد جهانی بود. در گذشته سالانه بیش از ۲ هزار و ۵۰۰ متر مکعب از درختان جنگل برای بهره‌برداری تجاری و صنعتی توسط دولت قطع می‌شد و در سال‌های بعد با به صدا درآمدن زنگ هشدار نابودی جنگل‌ها، این میزان به ۵۰۰ هزار متر مکعب کاهش یافت. این در حالی است که بحث قاچاق چوب که چند سالی است جزو عوامل اصلی نابودی جنگل‌ها محسوب می‌شود، در سال گذشته تخریب ۲۲ هزار متر مکعب از جنگل‌ها را به دنبال داشت. رقمی که در مقایسه با تاخت و تازهای دولتی به چشم نمی‌آید!

■ طرحی برای تنفس زمین

حالا پس از این همه سال و در شرایطی که گزارشات حاکی از آن است که در صورت تداوم شرایط موجود در کمتر از سه دهه چیزی به نام جنگل در ایران وجود نخواهد داشت نمایندگان مردم در خانه ملت از تصویب قانون ممنوعیت تجاری و صنعتی از جنگل‌های کشور خبر می‌دهند. قانونی که در صورت اجرای دقیق نه تنها دست همه افراد، گروه‌ها و ارگان‌ها را از دامان جنگل کوتاه می‌کند بلکه می‌تواند احیای این اکوسیستم را هم در پی داشته باشد. هفته گذشته نمایندگان مردم در خانه ملت، در جریان بررسی مواد ارجاعی لایحه برنامه ششم توسعه کل کشور با ماده ۴۸ مکرر مبنی بر اجرای دوره تنفس جنگل‌های کشور با ممنوعیت هرگونه بهره‌برداری از چوب جنگل‌های کشور از ابتدای سال چهارم اجرای قانون برنامه ششم توسعه موافقت کردند. طبق این قانون هرگونه بهره‌برداری تجاری و صنعتی از چوب جنگل‌های کشور از ابتدای سال چهارم اجرای قانون برنامه ممنوع شد و دولت اجازه تمدید قراردادهای طرح‌های جنگلداری مذکور که مدت اجرای آن به اتمام می‌رسد را ندارد. ضمن اینکه دولت مکلف شد با اختصاص ردیف اعتباری مستقل نسبت به پیش‌بینی اعتبارات و امکانات در بودجه‌های سنواتی برای ارتقای پوشش کامل و مؤثر، حفاظت از جنگل‌های کشور، مهار عوامل ناپایداری، جلوگیری از تغییر کاربری، تجاوز و تصرف، مبارزه با قاچاق چوب، استقرار مدیریت پایدار جنگل و اجرای تعهدات اقدام کند. همچنین قرار شد تسهیلات لازم را برای توسعه زراعت چوب و واردات مواد اولیه صنایع سلولزی در اختیار صاحبان صنایع و کشاورزان طرف قرارداد آنان قرار دهد. با این تفاسیر شاید بتوان امیدوار بود جدیت دولت در اجرای این قانون بتواند مانع تخریب بیشتر جنگل‌ها شود. اگرچه بنا به گفته برخی نمایندگان مجلس از جمله اکبری تالارپشتی، نماینده مردم قائمشهر و سوادکوه وضعیت ناگوار فعلی جنگل‌ها معلول خلأقانونی نیست بلکه ناشی از نبود برنامه‌های اجرایی برای تحقق این قوانین و مقررات است. با این حال شرایط بحرانی جنگل‌ها نشان می‌دهد دیگر فرصتی برای تعلل و بهانه کردن خلأقانونی و عدم ضمانت اجرایی وجود ندارد!

سهند؛ عروس کوهستان‌های ایران

ایران زیبا

رشته کوه سهند به عنوان عروس کوهستان‌های ایران مشهور است. دامنه‌های سرسبز و چشمه‌های روان آن بسیار دلنوازند. این رشته کوه در شمال مراغه واقع بوده و بلندترین قله آن جام نام دارد. سهند و جام دو قله به هم چسبیده این رشته کوه هستند. چشمه‌ای در قله این کوه وجود دارد که تقدس خاصی برای آن قائلند. قسمت اعظم سهند در سال پوشیده از برف است. دامنه‌های سهند در طول سال پوشیده از گل، ریحان و لاله واژگون بوده و این امر جلوه‌های بدیعی از طبیعت را در برابر چشم گردشگران به تماشا می‌گذارد. شقایق‌های صحرایی و آلاله‌های روییده شده در دامنه‌های این کوه که از جمله گونه نادر لاله واژگون هستند، منظره جالبی را در ماه‌های دوم به بعد سال برای گردشگران و میهمانان تداعی می‌کند. وجود ۱۸۵ گونه پرنده بومی و مهاجر، پستانداران متعدد و گونه‌های متنوع و نادر گیاهی و آبزی، دامنه سهند و جلگه‌های متنوع آن را به زیستگاهی مهم برای حیات وحش تبدیل کرده است. وجود چشمه‌های متعدد در قله و دامنه‌های آن که مشهورترین آنها «قرخ بلاغ»، «گوموش بلاغی»، «پری» و «گوران بلاغی» است، طراوت و لطافت را برای مراغه به ارمغان آورده و موجب سیرابی درختان، باغات و مراتع این شهرستان شده است.

بیمارستان ۳۲۰ تختخوابی ایلام بعد از یک دهه فقط ۴۰ درصد پیشرفت داشته

بی‌خیالی‌ها در اتمام ساخت بیمارستان در حالی است که توان مالی مردم منطقه اجازه نمی‌دهد برای درمان به خارج از استان بروند

گزارش ۲

محمدرضا ساوری

در حالی که نزدیک به یک دهه از عملیات ساخت بیمارستان ۳۲۰ تختخوابی ایلام می‌گذرد، بی‌توجهی در تسریع در ساخت این مرکز درمانی به عنوان یکی از نیازهای اساسی مردم منطقه، موجب شده تا ساکنان با ناامیدی به اتمام این پروژه درمانی نگاه کنند. این بی‌خیالی‌ها حتی صدای نماینده مردم استان ایلام در مجلس شورای اسلامی را هم درآورده، به طوری که چندی پیش سلام امینی با اظهار نگرانی نسبت به کندی در کارهای اجرایی و عمرانی بیمارستان اعلام کرد: «بی‌توجهی‌ها و نبود سرعت در ساخت این بیمارستان موجب شده بعد از گذشت هشت سال، تنها شاهد ۴۰ درصد پیشرفت فیزیکی باشیم.»

قرار گرفتن استان ایلام در منطقه مرزی عراق که هرساله پذیرای میلیون‌ها زائر کربلای حسینی است، موجب شده تا به شدت نیازمند برخی از زیرساخت‌ها از جمله مراکز تخصصی درمانی باشد. این کمبود سبب شد تا اوایل سال ۸۸ کلنگ بیمارستان ۳۲۰ تختخوابی ایلام با زیربنای ۳۲ هزار و ۵۰۰ متر مربع در ۱۰ طبقه و در زمینی به مساحت ۶ هکتار به زمین زده شود. مدیرکل راه و شهرسازی استان ایلام در این خصوص می‌گوید: «طبق برنامه‌ریزی‌هایی که قبل از ساخت صورت گرفت، قرار شد این بیمارستان در دو فاز ساخته شود.» سید کمال‌الدین میر جعفریان می‌افزاید: «فاز اول آن شامل اجرای عملیات خاکی و اسکلت بتنی بود که چندی پیش به پایان رسید و فاز دوم پروژه نیز در حال اجراست.»

■ تأخیر ۸ ساله برای ساخت بیمارستان

در حالی که بنا به اظهارات مسئولان وقت استان ایلام، قرار بود این بیمارستان تا پایان دولت دهم افتتاح شود، اما بروز برخی مشکلات از جمله جابه‌جایی مدیران و اختلاف با پیمانکار، سبب شد تا این مرکز درمانی با گذشت هشت سال تنها ۴۰ درصد پیشرفت داشته باشد. نماینده مردم ایلام در مجلس شورای اسلامی در این خصوص به «جوان» می‌گوید: «با توجه به شیوع بیماری‌های تنفسی و همچنین انواع گزیدگی که مردم استان را به شدت تهدید می‌کند جا دارد مسئولان در ساخت این مرکز درمانی تعجیل کنند.» سلام امینی می‌افزاید: «از آنجا که توان مالی مردم منطقه به آنها اجازه نمی‌دهد برای درمان خود یا خانواده‌هایشان به سایر مراکز درمانی در خارج از استان بروند لذا باید ساخت این مرکز تسریع پیدا کند.» وی با اشاره به اقدامات انجام گرفته در این زمینه ادامه می‌دهد: «درنامه‌ای که نمایندگان مردم استان به وزیر بهداشت، درمان و آموزش پزشکی نوشتند قرار شد تا در این رابطه تمهیدات ویژه‌ای اندیشیده شود تا هرچه زودتر این مرکز تکمیل و آماده بهره‌برداری شود.»

■ مشکلات متنوع عامل تأخیر در روند ساخت

سرانجام اعتراضات مردم و نمایندگان استان به روند کند ساخت این بیمارستان پای مسئولان وزارت بهداشت، درمان و آموزش پزشکی را به پرونده این مرکز درمانی در حال احداث باز کرد. مدیرکل راه و شهرسازی استان ایلام در این خصوص می‌گوید: «مشکلاتی از قبیل تأمین نشدن بودجه مورد نیاز و جابجایی مسئولان، سبب شد تا روند ساخت این مرکز درمانی تا سال ۹۴ با کندی و بعضاً توقف مواجه شود.» سلام امینی می‌افزاید: «سرانجام در سفر استانی که رئیس جمهور و هیئت وزیر به این استان داشتند مقرر شد تا روند کار با شتاب بیشتری صورت گیرد.» وی با اشاره به اینکه در مجموع برای تکمیل و تجهیز کامل این بیمارستان اعتباری بالغ بر یکهزار و ۲۵۰ میلیارد ریال مورد نیاز است، ادامه می‌دهد: «برای تسریع در روند ساخت این ساختمان، تلاش شده تا از سایر منابع و از محل ماده ۱۸۰ اعتبارات مورد نیاز برای تسریع در کار این پروژه جذب شود.» به گفته مدیرکل راه و شهرسازی استان ایلام در حال حاضر عملیات اجرایی فاز اولیه این ساختمان شامل اسکلت و سقف پایان یافته و هم‌اکنون فاز دوم آن با اعتباری بالغ بر ۶۲۰ میلیارد ریال در دست اجراست. همچنین فاز سوم این پروژه که شامل تأسیسات و تجهیزات وسایل مورد نیاز بیمارستان ۳۲۰ تختخوابی ایلام می‌باشد قرار است از سوی وزارت بهداشت، درمان و آموزش پزشکی تأمین و تکمیل شود. در حالی که در حال حاضر این مرکز درمانی تنها ۴۰ درصد پیشرفت فیزیکی دارد، با این وجود مدیرکل راه و شهرسازی استان ایلام معتقد است تا پایان سال آینده این بیمارستان به بهره‌برداری خواهد رسید، لذا باید منتظر ماند و دید این وعده عملی خواهد شد!

خبر

بهره‌برداری از ۱۵۰ پروژه همزمان با دهه فجر در اردبیل

همزمان با دهه مبارک فجر بیش از ۱۵۰ پروژه اقتصادی، عمرانی و پروژه‌های مختلف در اردبیل به بهره‌برداری می‌رسد.

جواد زنجانی، فرماندار اردبیل با اعلام این خبر گفت: در این ایام بیش از ۱۵۰ پروژه اقتصادی، عمرانی و پروژه‌های مختلف در مناطق محروم و روستایی شهرستان اردبیل به بهره‌برداری می‌رسد که برای راه‌اندازی این پروژه‌ها بیش از ۳۰۰ میلیارد تومان اعتبار هزینه شده است و با افتتاح این پروژه‌ها بی‌شک گام بزرگی در تحول اقتصادی شهرستان اردبیل برداشته می‌شود. وی افزود: در این زمینه برنامه‌ریزی شده است تا این پروژه‌ها به دور از تبلیغات انتخاباتی باشد و فقط برای نشان دادن دستاوردهای دولت یازدهم در شهرستان اردبیل انجام گیرد. فرماندار اردبیل تصریح کرد: هم‌اکنون مهم‌ترین رسالت دستگاه‌های اجرایی تحقق اقتصاد مقاومتی همسو با منویات مقام معظم رهبری است که در این زمینه تاکنون اقدامات بسیار خوبی انجام شده است ولی نیاز است این اقدامات دوچندان شود تا تأثیرات بسزایی را در پویایی اقتصاد منطقه شاهد باشیم. زنجانی از ارائه ۲۶۰ میلیارد تومان تسهیلات به پروژه‌های اقتصاد مقاومتی در منطقه خبر داد و اظهار کرد: تکمیل پروژه‌های بالای ۶۰ درصد پیشرفت فیزیکی نیز مهم‌ترین اولویت ماست که در این زمینه نیز اقدامات قابل توجهی انجام شده است. وی گفت: همچنین در این ایام برنامه‌های مختلف به مناسبت پیروزی انقلاب اسلامی ایران برگزار می‌شود و در این زمینه راهپیمایی ۲۲ بهمن ماه از اهمیت بسیاری برخوردار است که امسال نیز مردم ولایی اردبیل با حضور باشکوه و حماسی خود در این راهپیمایی تمام نقشه‌های دشمنان را خنثی می‌کنند.

جوانان اصفهان راویان دفاع مقدس می‌شوند

اصفهان

آموزش راویان دفاع مقدس و آموزش راویان طلاب شهر اصفهان آغاز به کار کرد.

سرپرست فرهنگسرای پایداری اصفهان با عنوان کردن این مطلب گفت: به منظور ادامه و امتداد راه روایتگری و پرورش راویان جوان، فرهنگسرای پایدار دوره‌های آموزشی را برگزار کرده است. سعید صرامی با بیان اینکه در این دوره ۸۶ نفر شرکت‌کننده حضور دارند، افزود: دوره نخست ۲۷ نفر، دوره دوم ۴۲ و دوره سوم ۵۰ شرکت‌کننده در دوره راویان جوان حضور داشتند که این افزایش شرکت‌کنندگان، نشان‌دهنده افزایش علاقه جوانان به موضوع روایتگری است و این دوره از ۲۳ دی ماه آغاز به کار نموده است. وی با اشاره به اعطای گواهی پایان دوره به راویان تصریح کرد: حدود ۵۰ سرفصل محتوایی ویژه این دوره‌ها از سوی فرهنگسرای پایداری سازمان فرهنگی - تفریحی شهرداری اصفهان با همکاری بنیاد حفظ آثار و نشر ارزش‌های دفاع مقدس ارائه شده است. وی بیان داشت: سعی بر این است تا راویان در روایت‌های خود بیشتر از سیره زندگی شهدا با مردم سخن بگویند که در این راستا برای نخستین بار همزمان با برگزاری دوره چهارم «روایت عشق»، دوره روایتگری طلاب و مبلغان دینی نیز با همکاری دفتر تبلیغات حوزه با حضور ۳۰ نفر از طلاب و مبلغان دینی در حال برگزاری است. سرپرست فرهنگسرای پایداری ادامه داد: سیره شهدا در دوره طلاب و مبلغان دینی طرح درس می‌شود تا در سخنرانی‌های خود وصیت شهدا را بازگو کنند. صرامی تصریح کرد: برگزاری برنامه «کوله‌پشتی» روزهای پنج‌شنبه هر دو هفته یک بار «پرواز فانوس‌ها» در قطعات مختلف گلستان شهدا با فضاسازی و معرفی شهدای شاخص هر قطعه به مردم و نمایشگاه «جهاد خاموش» از جمله برنامه‌های فرهنگسرای پایداری اصفهان است.

گذری بر استان‌ها

■ سیستان و بلوچستان: مدیرکل ارشاد سیستان و بلوچستان گفت: اجرای طرح عمومی «تئاتر برای مردم» با اجرای نمایش «دن کامیلو» در زاهدان آغاز شد و برنامه داریم این برنامه تا اردیبهشت‌ماه سال آینده ادامه پیدا کند. حسین مسگرانی با اشاره به برنامه‌های متعدد اداره کل ارشاد استان تا پایان سال اظهار داشت: فراخوان دومین جشنواره «پوشاک سنتی اقوام سیستان و بلوچستان» به همت دبیرخانه مد و لباس استانی منتشر شده که قرار است ارزیابی آثار آن تا پایان بهمن‌ماه انجام شود و جشنواره در اسفندماه در یکی از شهرستان‌های خاش یا ایرانشهر برگزار شود. وی به برگزاری جشنواره موسیقی «آواها و نواهای وحدت سیستان و بلوچستان» اشاره کرد و افزود: موسیقی موجود در دو منطقه سیستان و بلوچستان از غنی‌ترین انواع موسیقی نواحی در سطح کشور است و در راستای ارج نهادن به این موسیقی فاخر جشنواره موسیقی «آواها و نواهای وحدت سیستان و بلوچستان» اوایل بهمن‌ماه در شهرستان سراوان برگزار می‌شود.

■ خراسان شمالی: مدیرکل کمیته امداد امام خمینی استان خراسان شمالی با بیان اینکه از ابتدای امسال تاکنون بیش از یکهزار طرح اشتغالزایی برای مددجویان خراسان شمالی اجرا شده است، گفت: برای اجرای این طرح‌ها ۱۳۶ میلیارد ریال تسهیلات به مددجویان پرداخت شد. اهرابی با اشاره به اینکه هم‌اکنون ۱۸ هزار طرح اشتغال در استان فعال است خاطرنشان کرد: خراسان شمالی رتبه نخست اشتغالزایی مددجویان و محرومان در را کشور دارد و با توجه به ظرفیت استان خراسان شمالی در بخش دامپروری، ۱۰ هزار و ۷۰۰ طرح به این حوزه اختصاص یافته است.

■ بوشهر: شهردار بوشهر از افتتاح و تکمیل تمام پروژه‌های عمرانی و زیباسازی بوشهر تا پایان سال خبر داد. غلامعلی میگلی‌نژاد گفت: میدان آزادی از پروژه‌های مهم شهر بوشهر است که پایه آن در عمق ۳۵ متری بتن‌ریزی شده است و هم‌اکنون آسفالت معبر سواره و زیرساخت دال پل نیز در حال انجام است. همچنین آسفالت معبر سواره و زیرساخت دال پل نیز در دست اجراست.

■ خوزستان: طی ۹ ماه گذشته از سال جاری مجوز صادرات ۳۷۳۶۶ تن انواع محصولات کشاورزی از آبادان صادر شده است. مدیر جهاد کشاورزی شهرستان آبادان با اعلام این خبر گفت: این محصولات از طریق بنادر آبادان و چوئبده صادر گردیده است. ناجی شهیب‌زاده اظهار داشت: محصولات صادر شده از آبادان شامل هندوانه، سیب زمینی، پیاز، کدو حلوایی، سیب درختی، چغندر، شلغم، کاه حبوبات، انار و... است. طی این مدت ۵۴۵ تن انواع محصولات کشاورزی از طریق قرنطینه نباتی این مدیریت مجوز واردات را دریافت نموده‌اند.

■ گلستان: مدیرکل میراث فرهنگی، صنایع دستی و گردشگری استان گلستان از ثبت گل فشان نفتلیجه شهرستان گمیشان در فهرست ملی میراث طبیعی کشور خبر داد. ابراهیم کریمی گفت: گل فشان نفتلیجه در ارتفاع ۲۶ متر از سطح آب‌های آزاد جهان قرار دارد و وسعت گل فشان نفتلیجه حدود دو هکتار است که با توجه به رسوب گذاری پیرامونی خود حدود سه متر از زمین‌های پیرامونی خود بالاتر است و قطر مخروط مرکزی گل فشان ۵۰ متر و وسعت سطح آب ۱۶۰ متر مربع است. این گل فشان یکی از زیباترین پدیده‌های طبیعی به اشکال مخروط‌های کوچک آتشفشانی از جنس گل یاماسه هستند که ابعاد آنها از چند سانتیمتر تا چندین متر متغیر بوده و در مقایسه با گل فشان‌های جنوب ایران، این گل فشان روان روی بیشتری داشته و غلظت مواد خروجی آن کمتر است.

■ قم: مدیر روابط عمومی و آموزش همگانی شرکت آب و فاضلاب استان قم گفت: تا پایان سال جاری تعداد حامیان آب در مدارس ابتدایی قم به ۴ هزار و ۴۰۰ نفر می‌رسد. محمد کربلایی ابراهیمی با اشاره به فعالیت‌های فرهنگی و ترویجی آبفای قم اظهار داشت: اجرای طرح حامیان آب از جمله اقداماتی است که آبفای قم در راستای سیاست‌ها و اهداف وزارت نیرو به منظور ترویج فرهنگ استفاده درست از آب در دستور کار قرار داده است.